شهرآرا ورزشی
۴۴۸
10 07 19
۴شنبه
ضمیمه ورزشی
۱۹ تیر ۱۳۹۸
۰۷ ذی‌القعده ۱۴۴۰
شماره ۲۸۶۹

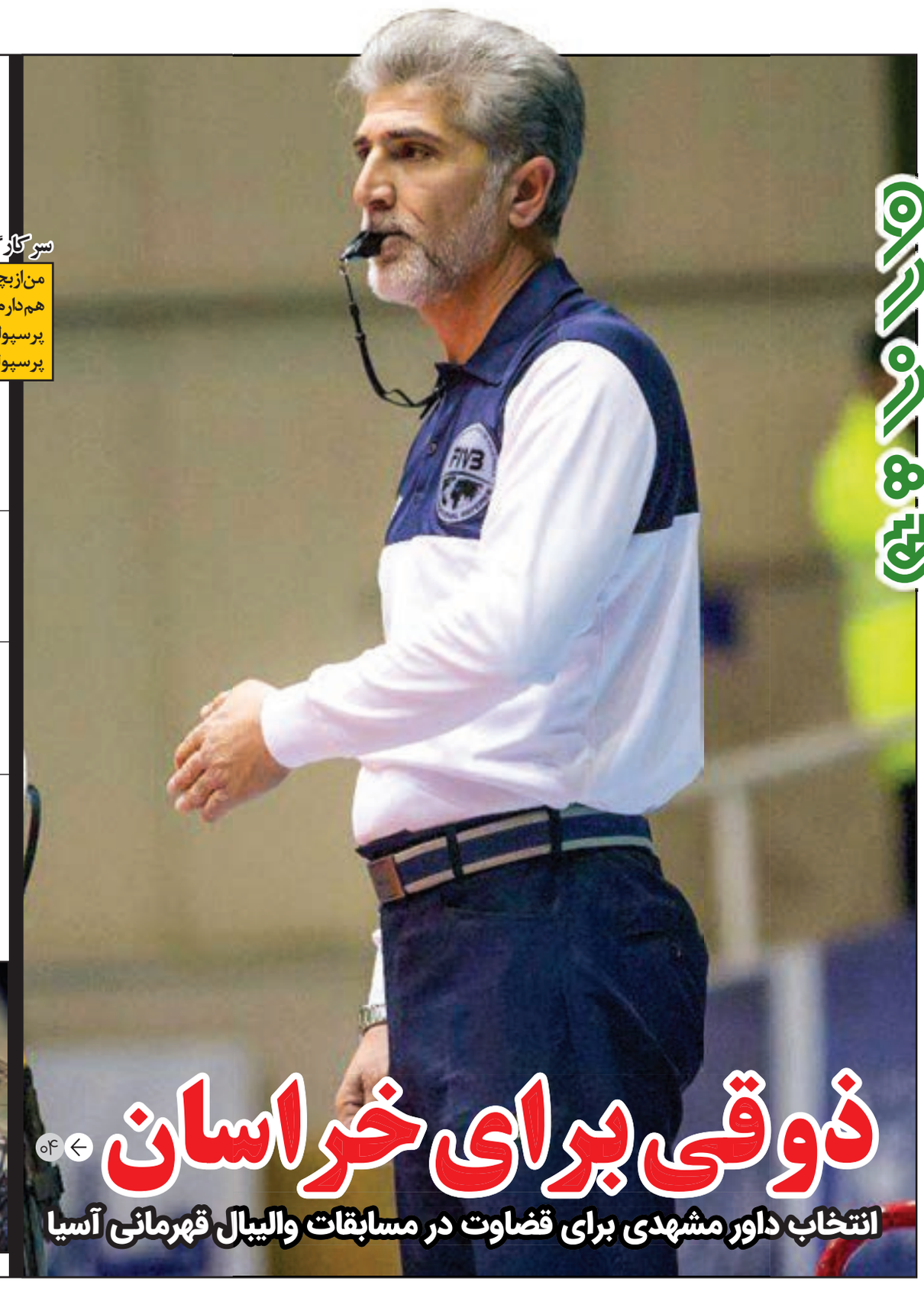

ذوقی برای خراسان

۰۴

انتخاب داور مشهدی برای قضاوت در مسابقات والیبال قهرمانی آسیا

شکاری، شکار یا شکارچی!!

جوانک بیست و یک ساله بعد از یک هفته سر کار گذاشتن پرسپولیس، از تراکتور سر درآورد

من از بچگی پرسپولیسی هستم و خانواده‌ای پرسپولیسی هم دارم، برای همین عکس‌های چند سال قبل را با پیراهن پرسپولیس منتشر کردم تا به همه ثابت کنم که از بچگی پرسپولیسی بودم. مذاکرات...

۰۲

یک آبروریزی بزرگ در راه است

واکنش کاپیتان ذوب آهن به کاهش شدید بودجه این باشگاه

۰۲

آزادی به‌جای ترکیه

آغاز اردوی تیم شهرخودرو خراسان در تهران

۰۴

حیدری: به‌خاطر شرایط اقتصادی ورودی‌ها را افزایش ندادیم

۰۴

هاشمی جواهری بعد از تأیید خبر نصب دوربین‌های تشخیص چهره در ورزشگاه امام‌رضا(ع):

برای تجهیز گیت‌ها منتظر همکاری باشگاه شهرخودرو هستیم

۰۴

قهرمانان المپیکی پشت‌خط تأیید

درحالی‌که فقط ۷ روز تا انتخابات فدراسیون کشتی باقی مانده، به شکل عجیبی هنوز صلاحیت ۳ قهرمان المپیکی این رشته احراز نشده است.

مدت زیادی است که اهالی کشتی در انتظار انتخاب رئیس جدید این فدراسیون و فردی اصلح برای اداره امور کشتی هستند تا خیالشان بابت مدیریت این رشته مدال‌آور در ۴ سال آینده راحت شود. بعد از چند ماه بلاتکلیفی قبل از نوروز ۹۸ نام‌نویسی از نامزدهای انتخاباتی صورت گرفت و ورود چند تن از قهرمانان بزرگ و خوش‌نام کشتی باعث شد تا همه اهالی این رشته از اینکه رقابت بین...

۰۳

ورزش بانوان

دختران وزنه‌بردار به‌دنبال دفاع از عنوان خراسان در کشور

تیم بانوان استان برای حضور در دومین دوره مسابقات قهرمانی کشور راهی اصفهان می‌شود

مردادماه سال گذشته مشهد میزبان نخستین دوره رقابت‌های قهرمانی کشور در رشته وزنه‌برداری زنان بود، اتفاقی بزرگ و تاریخی که برگزاری آن در مشهد را می‌شد به فال نیک گرفت. حالا پس از گذشت یک سال، قرار است دومین دوره مسابقات قهرمانی کشور برگزار شود؛ اما این‌بار به میزبانی اصفهان. این مسابقات در ۲ رده سنی جوانان و بزرگ‌سالان و البته با افزایش تعداد اوزان به ۱۰ وزن، از ۲۴ تا ۲۹ تیرماه برگزار می‌شود. ورزشکاران خراسان‌رضوی و شهر مشهد جزو برترین‌های این رشته هستند. دختران ورزشکار استان توانستند با توانایی‌هایی که از خود نشان دادند، در کشور حرفی برای گفتن داشته باشند و در مسابقات کشوری عنوان نایب‌قهرمانی را از آنِ خود کنند و از سوی دیگر یک وزنه‌بردار نیز در اولین تیم ملی وزنه‌برداری زنان ایران در تاریخ داشته باشیم که مرضیه قنبری، ملی‌پوش خراسانی، موفق شد در مسابقات آسیایی روی سکو برود و با موفقیت وزنه بزند. در آستانه اعزام به رقابت‌های کشور، مهری شمشیرکش، نایب‌رئیس بانوان هیئت وزنه‌برداری خراسان رضوی، درباره وضعیت تیم خراسان اظهار کرد: شرایط تمرینات و اردوهای تیم استان بسیار رضایت‌بخش است و به‌دنبال دفاع از عنوان نایب‌قهرمانی سال گذشته و البته بهبود آن هستیم. او ادامه داد: از ۵ تیرماه بچه‌های وزنه‌بردار در اردو حضور دارند و هر روز تمرینات در سالن وزنه‌برداری مجموعه تختی مشهد پیگیری می‌شود. همچنین به‌مدت ۵ روز بانوان استان سمنان تصمیم گرفتند در کنار خراسانی‌ها تمرین کنند؛ زیرا بدون‌شک ورزشکاران و مربیان قدرتمند و به‌روز در اختیار استان ماست.

نایب‌رئیس بانوان هیئت وزنه‌برداری استان خاطرنشان کرد: از سوی فدراسیون جهانی، اوزان تغییر کرده و قرار است در ۱۰ وزن مسابقات برگزار شود که احتمالا ۸ ورزشکار در رده جوانان و ۸ وزنه‌بردار در رده بزرگ‌سالان از خراسان حضور یابند. ترکیب تیم استان از مشهد، قوچان و چناران است که تنها نماینده ما از چناران مرضیه قنبری، ورزشکار ملی‌پوش ما در مسابقات آسیایی است. همچنین تا به‌الان به‌صورت قطعی ۲ داور از خراسان، مسابقات را قضاوت خواهند کرد. بهترین داوران درجه یک این رشته را در استان داریم و ممکن است این تعداد به ۳ داور نیز برسد. او تأکید کرد: به‌دنبال اصلاح تکنیک و نزدیک کردن رکوردها به حدنصاب هستیم تا ورزشکاران بیشتری را در این مسابقات داشته باشیم. مسابقات المپیاد نخبگان را نیز در پیش داریم که ۴ یا ۵ نماینده خواهیم داشت و رده سنی این مسابقات ۱۳ تا ۱۵ سال است؛ البته در حال حاضر نیز خواهران دوقلوی وزنه‌برداری خراسان، غزل و غزاله حسینی، در اردوی تیم ملی نوجوانان به سر می‌برند و در تمامی اردوهای ملی تاکنون حضور داشته‌اند. شمشیرکش همچنین با اشاره به شانس تیم خراسان برای رسیدن به سکو گفت: نسبت به مسابقات سال گذشته شرایط تغییر کرده، تعداد تیم‌ها و شرکت‌کنندگان بیشتر شده و پیشرفت بیشتری در وزنه‌برداری بانوان صورت گرفته است. همچنین سال پیش مشهد به‌دلیل میزبان‌بودن توانست ۲ تیم در مسابقات داشته باشد که به کسب عنوان کمک کرد و امسال این امتیاز در اختیار اصفهان است.

او ادامه داد: کلاس‌های آموزشی و استعدادیابی در بخش بانوان از ابتدای مردادماه پس از پایان مسابقات کشوری در مشهد برگزار می‌شود و امیدواریم بتوانیم آینده این رشته را در مشهد تضمین کنیم. ورزشکاران بزرگ‌سال ما فرصت کمی برای حضور در بخش قهرمانی دارند، اما قطعا آن‌ها را به‌سمت مربیگری سوق می‌دهیم و مطمئنا بهترین مربیان خواهند بود و بهترین شاگردان را پرورش می‌دهند. امسال ۲ دوره مربیگری بانوان نیز در مشهد برگزار می‌شود و به‌دنبال بالابردن علم روز این رشته و ظرفیت استان در بحث داوری هستیم.

نایب‌رئیس بانوان هیئت وزنه‌برداری استان با بیان اینکه راه سختی در وزنه‌برداری بانوان داریم، تصریح کرد: در کنار پرورش ورزشکاران باید آگاهی‌ها را بالا ببریم و خانواده‌ها را به نقطه امن برسانیم تا خیالشان راحت شود و ذهنیت اشتباه درباره وزنه‌برداری بانوان از بین برود. بیشتر از هر کاری باید فرهنگ‌سازی در این زمینه صورت بگیرد و رسانه‌های بیشتر به این رشته بپردازند. ما از استعدادهای زیادی در خراسان برخوردار هستیم و با برنامه‌ریزی و توجه، بانوان نیز می‌توانند همچون مردان ایران در جهان حرف‌های زیادی برای گفتن داشته باشند.

علم و ورزش

افسانه‌ای به نام کوتاهی قد به‌خاطر بدن‌سازی

تمرینات با وزنه از بخش‌های اصلی و بنیادی هر برنامه تمرینی است. هدف شما از تمرین هرچه باشد، کاهش وزن، افزایش وزن، عضله‌سازی یا حفظ فرم بدن، افزودن تمرینات با وزنه به برنامه تمرینی روزانه، شما را در رسیدن به هدفتان کمک خواهد کرد. ممکن است جوانان و نوجوانان و والدین آن‌ها درمورد تأثیر تمرینات منفی بدن‌سازی بر کوتاهی قد نگران باشند؛ اما اثر منفی این نوع تمرینات بر قد نهایی یک افسانه است!

صفحات رشد چه هستند؟

صفحات رشد که در انتهای استخوان‌ها قرار دارند، مسئول رشد استخوان‌ها در کودکان و نوجوانان هستند. این صفحات غضروفی در طول دوران کودکی تقسیم شده و دوباره تولید می‌شوند و به فرایند تولید استخوان جدید کمک می‌کنند. فرایند تولید مجدد سرانجام با زمانی که انسان به قد نهایی خود برسد، متوقف می‌شوند. این فرایند معمولا در دختران تا شانزده‌سالگی و در پسران تا هجده‌سالگی ادامه دارد.

محققان می‌گویند افراد درمورد ارتباط بین تمرینات با وزنه و توقف رشد در کودکان و بزرگ‌سالان دچار اشتباه و کج‌فهمی شده‌اند. تغذیه سالم و تمرین منظم اجازه رسیدن به قد نهایی را به افراد می‌دهد و افراد ناسالم و با تغذیه بد احتمال توقف رشد قد را دارند. فشار تمرینات مختلف بر روی مفاصل از تمرینات با وزنه بیشتر است. فشار تمرین شنای سوئدی ۶۰درصد وزن است. این فشار برابر فشار وارده بر اثر تمرین کوه‌نوردی و بارفیکس است. تمرینات پرشی ۶ برابر وزن بدن و تمرینات سرعتی ۳ برابر وزن بدن بر مفاصل فشار وارد می‌کنند. این گفته درحالی بیان می‌شود که فشار وارده ناشی از تمرینات با دمبل یا هالتر قابل مقایسه با فشار تمرینات مذکور نیستند؛ مگر با چند سال تمرین مستمر و منظم. می‌توانید تمرینات با وزنه را از ۱۱ تا ۱۴سالگی برای نوجوانان آغاز کنید؛ اما توصیه می‌شود حرکات اصلی را با وزنه‌های سبک آموزش دهید. هفده‌سالگی عالی‌ترین سن برای توسعه قدرت است. اوج قدرت در بیست‌وپنج‌سالگی به دست می‌آید؛ اما جوانانی که از هفده‌سالگی تمرینات با وزنه را شروع کرده‌اند، نسبت به افرادی که از ۱۸ یا ۱۹سالگی تمرینات قدرتی با وزنه را شروع کرده‌اند، در بیست‌وپنج‌سالگی قدرت بیشتری دارند. اگر تمرینات بدن‌سازی اصولی باشد، جای نگرانی برای توقف رشد و کوتاهی قد وجود ندارد؛ البته نه‌تنها برای بدن‌سازی و تمرینات با وزنه، بلکه در هر رشته ورزشی چنانچه اصول تمرینات رعایت نشود و موجب آسیب به صفحات رشد گردد، بدون‌شک در توقف یا اختلال در رشد قد تأثیر دارد.

یک آبروریزی بزرگ در راه است

واکنش کاپیتان ذوب‌آهن به کاهش شدید بودجه این باشگاه

سهام‌داران شرکت ذوب‌آهن اصفهان با کاهش بودجه باشگاه ذوب‌آهن شرایط را برای تیم سبزپوش اصفهانی دشوار کرده‌اند. به گفته منابع خبری، مجمع سهام‌داران بودجه کل تیم فوتبال ذوب‌آهن برای فصل آینده را ۲۵میلیارد تومان تعیین کرده است. کاپیتان تیم فوتبال ذوب‌آهن اصفهان در این‌باره گفت: خیر کم‌شدن بودجه باشگاه برای من شوکه‌کننده بود و عملی‌شدن این اتفاق شرایط سختی را برای ما رقم خواهد زد. قاسم حمادی‌فر درباره صحبت‌های اخیر مدیرعامل ذوب‌آهن و کسر بودجه ۴۰درصدی این باشگاه گفت: من هم روز گذشته به‌فراسیون جهانی درنهایت‌حکمی مبنی بر محرومیت شش جلسه‌ای کوبیاک صادر شد. همچنین ازسوی FIVB اعلام شد باید نامه عذرخواهی ازسوی این بازیکن در ارومیه قبل از بازی ایران و لهستان خوانده شود. این نامه هم خوانده شد، اما کوبیاک نه در ارومیه حضور داشت و نه این نامه را خودش نوشته بود. نامه عذرخواهی ازسوی رئیس فدراسیون لهستان نوشته شد. به‌هر حال همه تصور می‌کردند این جنجال به پایان رسیده و حتی شهردار ارومیه، سرمربی لهستان را در جریان سفر به این شهر به عنوان شهروند افتخاری انتخاب و معرفی کرد. حالا در فاصله چند روز مانده تا شروع مرحله نهایی لیگ ملت‌های ۲۰۱۹ و درحالی که ایران و لهستان بار دیگر باید در شیکاگو رودررروی هم قرار بگیرند، میشل کوبیاک مصاحبه جدیدی را با سایت اسپورت «لهستان» انجام داده و بار دیگر هم درباره ایران صحبت‌هایی جنجالی انجام داده است. این بازیکن باتجربه لهستان در بخشی از این مصاحبه در پاسخ به این سؤال که بازی‌های تیم ملی کشورش در ایران را در هفته سوم لیگ ملت‌ها نماساز کرده است با خبر، گفت: من هیچ گله‌ام از بازی‌های داخل ایران، ناگفته‌ندارم. این موضوع به‌خاطر این نیست که من به آن‌ها علاقه‌ای ندارم، بلکه در آن زمان کارهای دیگری داشتم. میشل کوبیاک در بخش دیگری از این مصاحبه به این سؤال که «وقتی متوجه شدی طرف‌داران ایران بعد از مسابقه اتوبوس لهستان را متوقف کردند، چه احساسی داشتی؟»، عنوان کرد: من هیچ احساسی نداشتم، چون نمی‌توانستم کاری انجام دهم. بازیکنانی که در آنجا حضور داشتند، باید به این سؤال پاسخ بدهند. آن‌ها در این موقعیت خطرناک بودند. وی درباره تأثیر مصاحبه‌اش روی این اتفاقات گفت: به نظرم مصاحبه‌ای که من انجام داده‌ام، روی این رفتارها تأثیری نداشته است. فکر می‌کنم فقط در ایران چنین اتفاقاتی می‌افتد و جای تعجب هم ندارد! کوبیاک در پایان بار دیگر صحبت‌های جنجالی خود را ادامه داد و گفت: من هیچ صفحه‌ای در شبکه‌های اجتماعی ندارم، حمله به صفحات مجازی توسط ایرانی‌ها نه‌تنها پس از آخرین حرف‌های من بلکه قبل از آن نیز رخ داده بود. این ماجرا چندین بار اتفاق افتاده بود. به خانواده من به‌طور مداوم توهین شد!

کوبیاک دست‌بردار نیست!

ادامه اظهارات عجیب و مغرضانه کاپیتان لهستان در قبال مردم ایران

بازیکن جنجالی تیم ملی والیبال لهستان بار دیگر اظهارات عجیبی را علیه ایران بر زبان آورده است. قبل از شروع لیگ ملت‌ها بود که میشل کوبیاک به بهانه درگیری با بازیکنان ایرانی در جریان فینال جام باشگاه‌های آسیا مصاحبه تندی را علیه بازیکنان و مردم ایران به زبان آورد. کاپیتان باتجربه تیم ملی لهستان که در آن مسابقه در ترکیب تیم پاناسونیک ژاپن به میدان رفته بود، با این صحبت‌های خود روابط بین والیبال ایران و لهستان را به حاشیه برد و تحت‌تأثیر خود قرار داد. با اعتراض شدید مردم و فدراسیون والیبال ایران و همچنین شکایت به فدراسیون جهانی درنهایت حکمی مبنی بر محرومیت شش جلسه‌ای کوبیاک صادر شد. همچنین ازسوی FIVB اعلام شد باید نامه عذرخواهی ازسوی این بازیکن در ارومیه قبل از بازی ایران و لهستان خوانده شود. این نامه هم خوانده شد، اما کوبیاک نه در ارومیه حضور داشت و نه این نامه را خودش نوشته بود. نامه عذرخواهی ازسوی رئیس فدراسیون لهستان نوشته شد. به‌هر حال همه تصور می‌کردند این جنجال به پایان رسیده و حتی شهردار ارومیه، سرمربی لهستان را در جریان سفر به این شهر به عنوان شهروند افتخاری انتخاب و معرفی کرد. حالا در فاصله چند روز مانده تا شروع مرحله نهایی لیگ ملت‌های ۲۰۱۹ و درحالی که ایران و لهستان بار دیگر باید در شیکاگو رودررروی هم قرار بگیرند، میشل کوبیاک مصاحبه جدیدی را با سایت اسپورت «لهستان» انجام داده و بار دیگر هم درباره ایران صحبت‌هایی جنجالی انجام داده است. این بازیکن باتجربه لهستان در بخشی از این مصاحبه در پاسخ به این سؤال که بازی‌های تیم ملی کشورش در ایران را در هفته سوم لیگ ملت‌ها نماساز کرده است با خبر، گفت: من هیچ گله‌ام از بازی‌های داخل ایران، ناگفته‌ندارم. این موضوع به‌خاطر این نیست که من به آن‌ها علاقه‌ای ندارم، بلکه در آن زمان کارهای دیگری داشتم. میشل کوبیاک در بخش دیگری از این مصاحبه به این سؤال که «وقتی متوجه شدی طرف‌داران ایران بعد از مسابقه اتوبوس لهستان را متوقف کردند، چه احساسی داشتی؟»، عنوان کرد: من هیچ احساسی نداشتم، چون نمی‌توانستم کاری انجام دهم. بازیکنانی که در آنجا حضور داشتند، باید به این سؤال پاسخ بدهند. آن‌ها در این موقعیت خطرناک بودند. وی درباره تأثیر مصاحبه‌اش روی این اتفاقات گفت: به نظرم مصاحبه‌ای که من انجام داده‌ام، روی این رفتارها تأثیری نداشته است. فکر می‌کنم فقط در ایران چنین اتفاقاتی می‌افتد و جای تعجب هم ندارد! کوبیاک در پایان بار دیگر صحبت‌های جنجالی خود را ادامه داد و گفت: من هیچ صفحه‌ای در شبکه‌های اجتماعی ندارم، حمله به صفحات مجازی توسط ایرانی‌ها نه‌تنها پس از آخرین حرف‌های من بلکه قبل از آن نیز رخ داده بود. این ماجرا چندین بار اتفاق افتاده بود. به خانواده من به‌طور مداوم توهین شد!

عکس نوشت

باشگاه ترابوزان اسپور از وحید امیری، بازیکن ایرانی خود، که از این تیم جدا شد، تقدیر کرد. امیری برای اینکه آزاد شود مبلغ ۱۵۰ هزار یورو به این باشگاه ترکیه‌ای پرداخت کرد.

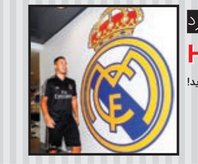

ادن هازارد
Hazard
اولین روز کار در دفتر جدید!

توماس مولر
Müller
به سر کار برگشتیم

منچستریونایتد
Man United
پیش به سوی استرالیا برای تمرینات پیش فصل

دژان لوورن
Lovren
قبل از تولد سی سالگی‌ام، برای خودم یک قراری خریدم!

اتلتیکومادرید
Atlético
دیگو کوستا و ژائو فلیکس در تمرینات پیش فصل

فوتبال ایران

روز شلوغ عرب

دفتر باشگاه پرسپولیس مانند روزهای هفته جاری، دیروز هم پرفت‌وآمد بود. ایرج عرب، مدیرعامل سرخ‌پوشان، که دوشنبه از سوی برانکو به‌عنوان عامل اصلی جدایی این مربی از جمع سرخ‌پوشان معرفی شده بود، دیروز قرارداد نعمتی و ربیع خواه را تمدید کرد و با سیدی هم برای یک‌سال آینده قرارداد جدید امضا کرد. ربیع خواه و نعمتی یک‌فصل دیگر با پرسپولیسی‌ها قرارداد داشتند که ظهر دیروز و بعد از تمدید این قراردادها تا ۲ فصل دیگر اعتبار پیدا کرد. همچنین محسن سیدی که به‌عنوان مربی دروازه‌بان‌ها برگزیده شده و مورد تأیید سرمربی قرار گرفته بود، دیروز پس از جلسه‌ای با ایرج عرب قرارداد خود با پرسپولیس را به‌مدت یک‌سال به امضا رساند.

غیبت دژاگه در اردوی ترکیه تراکتور

اشکان دژاگه، بازیکن فصل گذشته تراکتور، به احتمال فراوان در اردوی این تیم در کشور ترکیه حضور نخواهد داشت. اشکان دژاگه هنوز به تمرینات تراکتورسازی اضافه نشده است. این درحالی است که در هفته‌های گذشته خبرهای مختلفی درباره ماندن یا جدایی این بازیکن در تراکتورسازی مطرح شد و مسئولان این باشگاه درنهایت اعلام کردند که دژاگه مصدوم است و بعد از رفع آسیب دیگی‌اش به تمرینات گروهی اضافه خواهد شد. تراکتور از امروز اردویی در ترکیه برگزار خواهد کرد و آخرین اخبار حاکی از آن است که دژاگه قرار نیست در این اردو شرکت کند.

پاتوسی در استقلال ماندنی شد

آیاندا پاتوسی که در بازار فعلی نقل‌وانتقالات یکی از گزینه‌های مدنظر هواداران استقلال برای تمدید قرارداد بود و ادامه همکاری او با آبی‌پوشان با توجه به مدت قراردادش فشار مضاعفی روی مدیران باشگاه ایجاد کرده بود، دیروز با مسئولان باشگاه دیدار کرد. پاتوسی با توجه به مدت قرارداد و عدم پرداخت حقوقش، چند هفته پیش از هواداران خداحافظی و به آفریقا سفر کرد، اما این بازیکن روز دوشنبه راهی امارات شد و دیروز با نماینده باشگاه استقلال دیدار کرد تا برای حضور در جمع آبی‌پوشان به توافق برسد. اگر مشکل خاصی پیش نیاید، پاتوسی تا پایان زمان تعطیلاتش باید به ترکیه سفر کند تا در اردوی تدارکاتی شاگردان آندره‌آ استراماچونی شرکت کند.

شکاری، شکار یا شکارچی؟!

جوانک بیست‌ویک‌ساله بعد از یک هفته سر کار گذاشتن پرسپولیس، از تراکتور سر درآورد

«من از بچگی پرسپولیسی هستم و خانواده‌ای پرسپولیسی هم دارم، برای همین عکس‌های چند سال قبل را با پیراهن پرسپولیس منتشر کردم تا به همه ثابت کنم که از بچگی پرسپولیسی بودم. مذاکرات خوبی هم با پرسپولیس انجام دادیم و به احتمال فراوان تا فردا قرارداد همکاری با پرسپولیس را امضا خواهم کرد.» این‌ها صحبت‌های جوانک بیست‌ویک‌ساله‌ای است که همه فوتبال ایران را سر کار گذاشته است. او بعد از جدایی جنجالی از ذوب‌آهن که هنوز داغش روی دل آذری است، امسال می‌خواست از روبین کازان به پرسپولیس بیاید؛ ولی بعد از چند روز بازارگرمی، ناگهان سر از تراکتور در آورد. تا معلوم شود باوجود جوانی، خودش یک‌با شکارچی است نه شکار! جوانکی که انگار قواعد بی‌دروپیکر فوتبال حرفه‌ای را خوب شناخته است و بهتر از خیلی‌ها موج‌سواری می‌کند تا رقم قراردادش بالا و بالاتر برود. بعد از این صحبت‌های رضا شکاری، کسی در پیوستن او به پرسپولیس شکی نداشت. رضا شکاری اما همه پیش‌بینی‌ها را دور زد و ظهر دیروز با قراردادی پنج‌ساله به عضویت تراکتور درآمد.

پیش‌دستی پرسپولیسی‌ها

از چند روز پیش که بحث پیوستن رضا شکاری به پرسپولیس مطرح شد، سعید آذری، مدیرعامل باشگاه ذوب‌آهن، در پیام‌هایی اعلام کرد که به‌خاطر شکایت باشگاه ذوب‌آهن از روبین کازان، جذب این بازیکن برای پرسپولیس تبعات سنگینی دارد. ظهر دیروز بود که اعلام شد رضا شکاری با عقد قراردادی پنج‌ساله به تیم تراکتور تبریز پیوسته است. همین مسئله باعث اعتراض هواداران پرسپولیس به مدیران این باشگاه شد که چرا این بازیکن را جذب نکردند، اما پیگیری‌ها به نکات جالبی ختم می‌شد. ماجرا از این قرار است که سعید آذری به مدیران باشگاه پرسپولیس مدارک محکمی را از شکایت باشگاه ذوب‌آهن از روبین کازان نشان می‌دهد که همین مسئله پروژه جذب شکاری را برای پرسپولیس مختومه می‌کند. طبق ادعای آذری، شکایت باشگاه ذوب‌آهن از روبین کازان تا چند ماه آینده نتیجه می‌دهد و بعد از اعلام رأی فیفا، هم روبین کازان جریمه نقدی تراکتور و روبین کازان روسیه و همکاری این باشگاه، با رضا شکاری به توافق نهایی رسیدیم و قراردادی پنج‌ساله امضا کردیم. وی افزود: رضا شکاری یکی از ملی‌پوش‌های دعوت‌شده به اردوی تیم ملی امید است که پس از حضور در اردوی تیم ملی امید از ۲۵تیرماه به جمع بازیکنان تراکتور در کمپ تمرینی ترکیه اضافه خواهد شد.

آذری ول‌کن شکاری نیست

مدیرعامل ذوب‌آهن همچنان پیگیر وضعیت رضا شکاری است و می‌گوید از ادامه اقدامات حقوقی خود دست نمی‌کشد. آذری که تهدیداتش درباره وضعیت قراردادی شکاری، پرسپولیسی‌ها را دودل کرده بود، درباره انتقال شکاری به تراکتور گفت: اول اینکه باشگاه عوض کردن، ماهیت حقوقی و قضایی و شکلی یک پرونده قضایی را در سازمان‌های بین‌المللی عوض نخواهد نکرد؛ یعنی به‌این‌شکل است که همان ایرادهای قضایی که در جذب بازیکن توسط تراکتور هست، برای پرسپولیس هم هست و برای شاهین شهرداری بوشهر هم هست. یعنی این بازیکن (رضا شکاری) از نظر ماهیتی با شکایت روبه‌روست. وی در ادامه افزود: فوتبالیستی که روی یک موزاییک این‌قدر قشنگ دریبل می‌کند و به تیم‌های مختلف می‌رود، این فوتبالیست فکر نمی‌کند به درد هوادار پرسپولیس بخورد. این فوتبالیست حتی یک هفته پای هوادار پرسپولیس که طی این مدت این‌همه به من توهین کردند، نمی‌ایستد. این فوتبالیست حاضر نشد یک هفته پای هوادار پرسپولیس بایستد، بعد به نظر شما این بازیکن در اینده به درد پرسپولیس می‌خورد؟ من سنگ پرسپولیس را به سینه نمی‌زنم. من موضوعی را به آن‌ها گفتم، آن‌ها متوجه شدند و اگر متوجه نشده بودند، با او قرارداد می‌بستند و ریسکش را قبول می‌کردند. حالا تراکتوری ریسکش را پذیرفته‌اند. سعید آذری همچنین در یک پست اینستاگرامی خطاب به شکاری نوشت: پسرم هر کجا به توافق برسی، مشکل‌ساز خواهد شد. فرقی نمی‌کند کدام باشگاه باشی، آینده‌دار نابود نکن. من خبرخواه تو و باشگاهی هستم که در ایران با آن قرارداد خواهی بست. روس‌ها تو و باشگاه جدیدت را رها نمی‌کنند. در دام صیادان استعداد نیفتد.

مدیرعامل تراکتور: با شکاری پنج‌ساله بستیم

غلامرضا صادقیان، مدیرعامل تراکتور، که در سفری دوروزه به تهران توانست با این مهاجم ترک‌زبان قرارداد امضا کند، دراین‌باره گفت: با توجه به خواهر خوانندگی ۲ باشگاه

ورزش ایران

صعود ۲۷ پله‌ای ساحلی‌بازان

از سوی فدراسیون جهانی والیبال FIVB، رنکینگ جدید ساحلی‌بازان دنیا اعلام شد که ملی‌پوشان الف ایران صعودی بیست‌وهفت‌پله‌ای داشتند. بهمن سالمی و آرش وکیلی، ملی‌پوشان تیم «الف» ایران، قبل از مسابقات قهرمانی جهان در رده ۶۸ جهان قرار داشتند که پس از کسب عنوان هفدهم رقابت‌های قهرمانی جهان، با ۲۷ پله صعود، در رده ۴۱ رنکینگ دنیا قرار گرفتند. همچنین رحمان رئوفی و عبدالحامد میرزاغلی در ساحلی‌بازان تیم دوم ایران بدون تغییر در همان رتبه ۶۷ رنکینگ دنیا قرار دارند.

۳ طلا و یک نقره حاصل کار فرنگی‌کاران

سه طلا و یک نقره حاصل کار فرنگی‌کاران جوان کشورمان در ۵ وزن نخست رقابت‌های کشتی فرنگی قهرمانی آسیا در تایلند بود. رقابت‌های کشتی فرنگی جوانان قهرمانی آسیا از صبح دیروز و با برگزاری مسابقات ۵ وزن نخست در شهر چونبوری تایلند آغاز شد که در پایان دیدارهای روز نخست، محمد نافوسی در وزن ۷۷ کیلوگرم، حسن فروزنده در وزن ۸۷ کیلوگرم و علی اکبر یوسفی در وزن ۱۳۰ کیلوگرم صاحب مدال طلا شدند و سعید ارجمندی در وزن ۶۳ کیلوگرم به مدال نقره رسید. در پایان روز نخست این مسابقات، تیم ایران با ۱۰۳ امتیاز در صدر قرار دارد و تیم‌های قزاقستان و هند به ترتیب با ۸۵ و ۷۰ امتیاز در جایگاه‌های دوم و سوم قرار دارند.

دومین تساوی خادم‌الشریعه در چین

دومین تساوی خادم‌الشریعه در مسابقات شطرنج بانوان شاتوشین چین برابر حریفی از کشور میزبان رقم خورد. سارا خادم‌الشریعه، نماینده شطرنج ایران، در مسابقات شطرنج بانوان شاتوشین چین برابر حریف چینی‌اش با رتینگ ۲۲۰۵ به تساوی رسید. این دومین تساوی خادم‌الشریعه در این مسابقات است. خادم‌الشریعه که با رتینگ ۲۴۸۱ در مسابقات شطرنج بانوان شاتوشین چین شرکت کرده است، هم‌اکنون با یک امتیاز در رده بیست‌ودوم جدول رده‌بندی قرار دارد. خادم‌الشریعه در دور سوم به مصاف حریفی از کشور هند با رتینگ ۲۲۶۵ می‌رود. در مسابقات آزاد بانوان شاتوشین چین، ۳۷ شطرنج‌باز به رقابت با یکدیگر می‌پردازند.

Amiri
وحید امیری که بعد از فسخ قرارداد با ترابوزان اسپور از تیم‌های سیاهان و تراکتورسازی پیشنهاد دارد، تعامل دارد تا بار دیگر بیراهن پرسپولیس را بر تن کند. ایرج عرب، مدیرعامل باشگاه پرسپولیس، نیز مامور جذب امیری شده و تلاش‌های خود را برای بازگشت این بازیکن آغاز کرده است و به نظر می‌رسد اگر مشکل خاصی به وجود نیاید، وحید امیری دوباره سرخ‌پوش خواهد شد.

Radošević
درحالی که گفته می‌شد رادوشویچ بنا به نظر کالدرون از پرسپولیس جدا خواهد شد، اما ظاهرا دیروز سرمربی سرخ‌پوشان نظر مثبت خود را برای ادامه حضور این بازیکن اعلام کرد. گفته می‌شود ظاهرا کالدرون از قوانین بازیکن خارجی در ایران اطلاعی نداشته و بعد از آگاهی از این قوانین، موافقتش برای ادامه حضور رادوشویچ در پرسپولیس را اعلام کرده است.

Rodríguez
باوجود ابراز علاقه اتلتیکومادرید به جذب خامس رودریگز، حال‌وسامانه‌های ایتالیا و اسپانیا از حضور نمایندگان ناپولی در شهر مادرید برای نهایی‌کردن انتقال این بازیکن خبر داده‌اند. رنال‌مادرید برای فروش این بازیکن مبلغ ۴۲میلیون یورو می‌خواهد؛ اما ناپولی امیدوار است که بتواند بر سر قرارداد قرضی یک‌ساله با بند خرید اجباری با رنال به توافق برسد.

Sayyadmanesh
مسئولان باشگاه ترکه‌ای بقیه مطالبات باشگاه استقلال پیرامون انتقال صیادمنش را پرداخت کردند. مسئولان فنرباغچه که در قبال این انتقال ۸۵۰هزار دلار هزینه کرده بودند، حدود ۶۰۰هزار دلار این مبلغ را به حساب استقلال واریز کردند که نزدیک به ۴۵۰هزار دلار از طلب استقلال باقی مانده بود؛ اما طی یک‌و دو روز اخیر این مبلغ به استقلالی‌ها پرداخت شد.

Diabaté
مواجهم اهل مالی استقلال با حضور در محل باشگاه قراردادش را با این باشگاه نهایی کرد. شیخ دیابانه که پیش‌قرارداد را با استقلال امضا کرده بود، روز دوشنبه در تست‌های پزشکی شرکت کرده بود. این بازیکن بعد از تأیید در تست‌های پزشکی روز گذشته با حضور در محل باشگاه، قرارداد دوساله خود را با آبی‌پوشان نهایی کرد.

Hosseini
سید حسین حسینی، سنگربان تیم استقلال، روز گذشته رسما بیراهن شماره‌دیک آبی‌پوشان را بر تن کرد. حسینی که در هفته‌های پایانی فصل گذشته بعد از چند هفته نیمکت‌نشینی، یک‌بار دیگر به مرد شماره‌یک دروازه آبی‌پوشان تبدیل شد، با جدایی رحمتی صاحب بیراهن او شد تا رسما به مرد شماره‌یک چهارچوب دروازه استقلال تبدیل شود.

هازارد به مسی رسید

بر اساس فهرست اعلام‌شده توسط وب‌سایت ترانسفرمارکت، لیونل مسی و ادن هازارد حالا به یک‌اندازه ارزش‌گذاری شده‌اند. ادن هازارد، ستاره بلژیکی بیست‌وهشت‌ساله رئال مادرید، به‌طور مشترک با لیونل مسی و با ۱۵۰ میلیون یورو، ارزشمندترین بازیکنان شاغل در لالیگا هستند. ارزش هازارد از اکتبر گذشته هیچ تغییری نکرده، اما لیونل مسی نسبت به یک سال پیش، افتی سی‌میلیون یورویی را تجربه کرده است. دروافع ارزش مسی از اکتبر گذشته ۱۰ میلیون یورو افت کرده تا حالا با ادن هازارد بلژیکی برابر شود. تا یک سال پیش، ادن هازارد ۱۱۰ میلیون یورو قیمت‌گذاری شده بود؛ درحالی که ارزش مسی ۱۸۰ میلیون یورو بود. اما درخشش هازارد در جام‌جهانی ۲۰۱۸ و سپس با چلسی در لیگ برتر انگلیس و نیز قهرمانی در لیگ اروپا، باعث شده تا ارزش هازارد ۴۰ میلیون یورو رشد کند؛ اما مسی نسبت به ماه می سال گذشته، ۳۰ میلیون یورو افت را تجربه کرده است. ستاره آرژانتینی بارسا به نام نه در کوپا به توفیقی رسید و نه موفق شد در لیگ قهرمانان اروپا تیمش را به جایگاهی برساند. از سوی دیگر با رسیدن هر بازیکن به سی‌سالگی، وب‌سایت ترانسفرمارکت ارزش او را سال به سال کاهش می‌دهد و مسی سی‌ودوساله به‌همین‌دلیل در سال‌های اخیر افت تدریجی قیمت را به خود دیده است و پیش‌بینی می‌شود سال بعد، ارزش او کمتر نیز بشود و بدین ترتیب ستاره بلژیکی بهترین فرصت را برای کسب عنوان ارزشمندترین بازیکن جهان دارا است.

ایگوایین نمی‌رود

مهاجم آرژانتینی یوونتوس حاضر به ترک این تیم نیست. گونزالو ایگوایین پس از اینکه فصل گذشته دوره قرضی ناموفقی را در تیم‌های میلان و چلسی - هرکدام یک نیم‌فصل - سپری کرد، اکنون دوباره در اختیار باشگاه یوونتوس است. گفته می‌شود این باشگاه ایتالیایی با توجه به ترافیک بازیکنی که در خط حمله خود دارد، علاقه‌ای به حفظ این مهاجم آرژانتینی ندارد و از رم نیز به‌عنوان مقصد احتمالی بعدی وی یاد شده است؛ اما اکنون خبر می‌رسد ایگوایین قصد ترک یووه را ندارد. شبکه تلویزیونی «اسکای» دراین‌باره گزارش داد گونزالو ایگوایین باوجود اینکه جایی برایش در ترکیب یوونتوس در نظر گرفته نشده است، پیشنهاد پیوستن به رم را رد خواهد کرد و بر این باور است که می‌تواند ماوریتز بو ساری را در یوونتوس با عملکردش متقاعد کند. ایگوایین حتی مربی اختصاصی به خدمت گرفته است تا در تعطیلات با او کار کند و با روی‌فرم ماندن، ماوریتز بو ساری را برای ماندن در یوونتوس تحت‌تأثیر قرار دهد. در سوی دیگر یوونتوس برای اینکه با تمام توان سراغ مانورو ایکاردی از اینتر برود، باید ابتدا ایگوایین سی‌ویک‌ساله را بفروشد.

مجازات جدید گریزمان

باشگاه اتلتیکومادرید قصد دارد مهاجم فرانسوی خود را به‌خاطر تخطی از قوانین مندرج در قراردادش مجازات کند. به گزارش ESPN، باشگاه اتلتیکومادرید فرایند رسیدگی به تخلفات مهاجم فرانسوی خود انتوان گریزمان را به‌خاطر نقض مفاد مندرج در قرارداد میان دوطرف، آغاز کرده است. اختلاف فعلی ۲ باشگاه اتلتیکومادرید و بارسلونا درمورد فروش گریزمان، پرداخت اقساطی ۱۲۰میلیون‌یورویی فسخ قرارداد مهاجم سابق رئال‌سوسیداد است که طرف مادریدی به آن رضایت نمی‌دهد. اتلتیکومادرید با انتشار بیانیه‌ای در روز شنبه به‌صورت رسمی گریزمان را ملزم کرد که در تمرینات روز یکشنبه این تیم شرکت کند؛ اما این بازیکن بیست‌وهشت ساله حاضر به انجام این کار نشده و با این تصمیم خود خشم مقامات باشگاه را برانگیخته است. به همین دلیل گفته می‌شود که اتلتیکومادرید قصد دارد او را با حداکثر مبلغی که در قرارداد طرفین تعیین شده، جریمه کند و این رقم به ۲۰۰هزار یورو می‌رسد. البته طبق گفته مقامات بارسلونا، این باشگاه ظرف یک هفته آینده کارهای انتقال این بازیکن فرانسوی را به نیوکمپ تمام خواهد کرد تا گریزمان، فصل آتی را با پیراهن آبی و اناری‌ها آغاز کند.

پیشنهاد چینی‌ها به بیل

یک باشگاه چینی حاضر شده تا سالی ۶۲.۴ میلیون پوند به بیل بپردازد. به گزارش سان، ال‌چیرینگیتوی اسپانیا مدعی شده که باشگاهی حاضر در سوپرلیگ چین برای جذب گرت‌بیل، ستاره ولزی رئال‌مادرید، به این بازیکن دستمزد ۱.۲ میلیون‌پوندی در هفته را پیشنهاد کرده است. این نشریه محلی در ادامه مدعی شده که باشگاه چینی - که هنوز نام آن فاش نشده است - قصد داشته بدون پرداخت پول به رئال، بیل را جذب کند و همین امر نیز موجب شده تا رئال‌مادرید این پیشنهاد را خیلی سریع رد کند. قبول این پیشنهاد به این معنا بود که بیل می‌توانسته است ماهی ۲.۵میلیون پوند و سالی ۲.۴ میلیون پوند از این باشگاه چینی دریافت کند. این درحالی است که حقوق هفتگی او در رئال‌مادرید ۶۰۰هزار پوند است و انتقال به چین، موجب دوبرابرشدن دستمزد او می‌شد. بعد از هزینه‌ای حدودا سیصدمیلیون پوندی در بازار نقل‌وانتقالات برای جذب بازیکنانی چون ادن هازارد و لوکا یوویچ و البته ادامه تلاش‌ها برای جذب بیل پوگبا، رئال‌مادرید به پول نانی از انتقال بیل نیاز فراوانی خواهد داشت. ستاره ولزی در هنگام ورود به جلسه تمرینی باشگاه با صدای سوت هواداران مواجه شد و دیگر نمی‌توان آینده‌ای برای او در رئال متصور بود. بیل در فصل گذشته فقط ۱۴ گل برای رئال به ثمر رساند و زیدان آخر فصل پیش، رسما اعلام کرد به این بازیکن ولزی نیازی ندارد.

با استقلال قراردادی امضا نکرده‌ام

اسدی: پیشنهادم را به استقلال داده‌ام و رفته‌اند که فکر کنند

روز دوشنبه خبری مبنی بر عقد قرارداد رضا اسدی، هافبک سایپا، با استقلال تهران منتشر شد که با واکنش عجیب این بازیکن هم‌رامشد. هافبک تیم فوتبال سایپا در این باره گفت: من قراردادی با استقلال امضا نکرده‌ام و تعجب می‌کنم مسئولان باشگاه چرا این خبر را تکذیب نکرده‌اند. رضا اسدی درباره اینکه در اخبار عنوان شد این بازیکن به استقلال پیوسته است، گفت: من تعجب می‌کنم که خبر پیوستن من به استقلال را اخبار ورزشی از رسانه ملی اعلام می‌کند. وی افزود: منبع اخبار ورزشی کجاست؟ ۲۴ روز دیگر هواداران استقلال از من انتظار دارند و می‌گویند اسدی به این تیم نرفت. تعجب می‌کنم که باشگاه استقلال خبر پیوستن به این تیم را تکذیب نکرده است. هافبک تیم فوتبال سایپا با اعلام این موضوع که روز دوشنبه اصلا به این باشگاه نرفته است، گفت: من غیر رسمی ترین جلسه دنیا را با مسئولان باشگاه استقلال داشتم و اصلا به محل این باشگاه هم نرفتم. نمی‌دانم چرا خبر آمده که من به استقلال پیوستم. اسدی در پاسخ به این سؤال که آیا به استقلال می‌پیوندد یا خیر، گفت: من نباید به این سؤال جواب بدهم. من پیشنهاد را به باشگاه استقلال داده‌ام و آن‌ها رفته‌اند که فکر کنند. هنوز ظاهرا فکرهایشان را نکرده‌اند. وی در پاسخ به این سؤال که با چه کسی در باشگاه استقلال مذاکره کرده است، گفت: من مستقیما با خود آقای فتحی، مدیرعامل باشگاه، صحبت کرده و پیشنهادم را داده‌ام، ولی کسی با من تماس نگرفته است. هافبک تیم فوتبال سایپا درباره اینکه آیا پیشنهاد دیگری هم دارد یا خیر، گفت: من صددرصد از تیم تراکتور پیشنهاد دارم و البته به غیر از این تیم از تمام تیم‌های رده‌بالای جدول پیشنهاد دریافت کرده‌ام. وی در پایان در پاسخ به این سؤال که تا چه زمانی منتظر تماس باشگاه استقلال می‌ماند، گفت: خیلی دوست دارم تکلیف من هرچه سریع‌تر مشخص شود؛ ولی یکی‌دو روز دیگر من باید در اردوی تیم ملی باشم و اگر با من تماس نگیرند، پاسخم به پیشنهادها به بعد از اردوی تیم ملی موکول خواهد شد.

قهرمانان المپیکی پشت‌خط تأیید

ابهام‌های بزرگ در فاصله یک هفته تا انتخابات فدراسیون کشتی

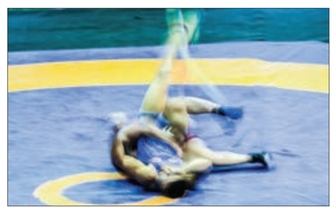

درحالی که فقط ۷ روز تا انتخابات فدراسیون کشتی باقی مانده، به شکل عجیبی هنوز صلاحیت ۳ قهرمان المپیکی این رشته احراز نشده است. مدت زیادی است که اهالی کشتی در انتظار انتخاب رئیس جدید این فدراسیون و فردی اصلح برای اداره امور کشتی هستند تا خیالشان بابت مدیریت این رشته مدال‌آور در ۴ سال آینده راحت شود. بعد از چند ماه بلاتکلیفی قبل از نوروز ۹۸ نامنویسی از نامزدهای انتخاباتی صورت گرفت و ورود چند تن از قهرمانان بزرگ و خوش‌نام کشتی باعث شد تا همه اهالی این رشته از اینکه رقابت بین گوش‌شکسته‌ها در انتخابات شکل می‌گیرد، خوش‌حال شوند. حدود یک ماه بعد وزارت ورزش از نظر سوابق مدیریتی نامزدهایی را که مدارک کاملی داشتند، به تأیید رساند و مدارک آن‌ها را برای تأیید نهایی به مراجع ذی‌ربط ارسال کرد. با اینکه حداکثر زمان برای ارسال اسامی نامزدهای تأییدصلاحیت‌شده حدود ۴۵ روز تخمین زده شده بود و مسئولان وزارت ورزش هم برهمین‌اساس قول برگزاری انتخابات در بهار ۹۸ را دادند، طولانی‌شدن این پروسه، انتخابات را به تابستان کشید.

چند روز قبل مسئولان وزارت ورزش و کمیته ملی المپیک با وجود اینکه ازسوی سرپرست فدراسیون اعلام شده بود پاسخی برای ۳ تن از قهرمانان ازسوی مراجع ذی‌ربط نرسیده، تصمیم گرفتند ۲۶ تیرماه را به‌عنوان تاریخ انتخابات اعلام کنند. گویا مسئولان هم امیدوار بودند خیلی زود این استعلام‌ها به دستشان برسد و به همین خاطر سعی کردند زودتر انتخابات برگزار شود.

حالا در فاصله یک هفته مانده تا برگزاری انتخابات فدراسیون کشتی هنوز جوابی ازسوی مراجع ذی‌ربط در رابطه با احراز صلاحیت افرادی همچون علیرضا دبیر، امیررضا خادم‌و عباس جدیدی نیامده است. هر ۳ نفر هم از قهرمانان بزرگ کشتی بوده‌اند که روی سکوی المپیک هم رفته‌اند. آن‌ها در سال‌های اخیر نیز در پست‌های کلیدی دولتی مشغول به کار بودند. مثلا امیررضا خادم تا همین چند ماه قبل در پست معاونت پارلمانی وزارت ورزش فعالیت می‌کرد و به‌خاطر تبختم در انتخابات فدراسیون کشتی از سمتش کنار رفت. یا اینکه علیرضا دبیر ۲ دوره در شورای شهر تهران حضور داشت و همین حالا عضو علی‌البدل این شورا به حساب می‌آید. عباس جدیدی نیز دارای چنین پستی در شورای شهر بود. به‌هرحال در فاصله اندک م

آزادی به‌جای ترکیه

آغاز اردوی تیم شهرخودرو خراسان در تهران

سینا شکور

دومین مرحله اردوی آماده‌سازی تیم فوتبال شهر خودرو از روز گذشته در حالی در تهران آغاز شد که پیش‌ازاین قرار بود این تیم برای برگزاری اردوی خود راهی کشور ترکیه شود. شاگردان یحیی گل‌محمدی که از اول تیرماه تمرینات خود را در مشهد آغاز کردند، قرار بود در مرحله دوم آماده‌سازی خود راهی کشور ترکیه شوند؛ اما آن‌طور که مدیران این باشگاه عنوان می‌کنند، به پیشنهاد وزارت ورزش از سفر به خارج از کشور منصرف شدند و به‌جای آن از دیروز سه‌شنبه راهی تهران شدند. اردوی تیم شهر خودرو در ترکیه در حالی لغو شد که حالا برخی تیم‌های دیگر که اتفاقا از بودجه دولتی هم ارتزاق می‌کنند، همچون استقلال، در ترکیه اردوی خود را بر پا کرده‌اند!

آزادی میزبان مشهدی‌ها

تیم شهر خودرو پس از پرواز ظهر دیروز خود که با تأخیر نسبتا زیادی هم روبه‌رو شده و باعث کلافه‌شدن بازیکنان شد، در ساعت ۱۵ وارد هتل المپیک تهران شدند و از ساعت ۱۸:۳۰ در زمین باکیفیت شماره ۲ آزادی تهران به تمرین پرداختند. در ابتدای این تمرین یحیی گل‌محمدی، سرمربی، و حمید مطهری، دستیارش، با بازیکنان به صحبت پرداختند. در سوی دیگر تمرین نیز مهدی رحمتی، دروازه‌بان شهرخودرو، به‌همراه سایر دروازه‌بانان زیرنظر داوود فنایی به خوش‌وبش مشغول بودند. چوچو، بازیکن نیکاراگوئه‌ای شهر خودرو، نیز که به‌تازگی مراسم ازدواجش را برگزار کرده است، روز گذشته بالاخره به ایران رسید؛ اما به‌دلیل خستگی و طولانی‌بودن پروازش با نظر گل‌محمدی به استراحت پرداخت تا از امروز تمریناتش را آغاز کند. تنها بازیکن خارجی شهر خودرو در تمرین دیروز تیاگوی برزیلی بود و قرار است طی چند روز آینده یک بازیکن از مالاوی و یک بازیکن از نیجریه نیز به تمرینات این تیم ملحق شوند.

از حضور نورافکن و باقری تا بازی با سایپا و ذوب‌آهن

در تمرین دیروز شهر خودرو در تهران بحث اصلی افراد حاضر در کنار زمین، حضور نورافکن و روح‌ا... باقری در این تیم بود. نورافکن دیروز در مصاحبه‌ای پیشنهاد شهرخودرویی‌ها را تأیید کرد، اما گفت امسال در شارلوا ادامه خواهد داد. درخصوص باقری نیز این‌طور که گفته می‌شود، مذاکرات خوبی بین او و مدیران شهر خودرو صورت گرفته، اما هنوز توافقی انجام نشده است. تیم شهر خودرو خراسان قرار است در تهران یک بازی دوستانه را فردا پنجشنبه با سایپا برگزار کند. این تیم پس از این بازی تمرینات خود را تهران ادامه می‌دهد و پس از آن، هفته آینده سفر دوروزه‌ای را به اصفهان خواهد داشت تا مسابقه‌ای را با ذوب‌آهن برگزار کند. شهرخودرویی‌ها اواخر هفته آینده به مشهد بازخواهند گشت تا تمرینات خود را برای شروع لیگ برتر نوزدهم در این شهر پیگیری کنند.

تیتر خبر

اولین دیدار خانگی فرش‌آرا مقابل ساوه

تیم فوتسال فرش‌آرا مشهد در نخستین دیدار خانگی خود در لیگ برتر فوتبال کشور در چهارچوب هفته دوم این پیکارها، امروز و از ساعت ۱۸ به‌مصاف سن‌ایچ ساوه خواهد رفت. شاگردان مرتضایی در نخستین دیدار فصل در ورامین با نتیجه ۶بر ۳ مقابل ستارگان این شهر مغلوب شدند و ساوه‌ای‌ها نیز در ساری میزبان خود شهروند ساری را با نتیجه ۴بر ۱ از پیش‌رو برداشتند. دیدار امروز فرش‌آرا و سن‌ایچ در سالن شهید بهشتی مشهد برگزار خواهد شد.

حضور ٤ کشتی‌گیر خراسانی در اردوی تیم ملی

۴ کشتی‌گیر نونهال از خراسان رضوی در اردوی بسترسازی تیم ملی حضور خواهند داشت. اردوی بسترسازی تیم ملی کشتی آزاد نونهالان کشور از ۲۴ تا ۲۸تیرماه در همدان برگزار خواهد شد. در این اردوی بسترسازی، سجاد نرگسی در وزن ۵۲کیلوگرم، مجید باقری و بهنام اکبری در ۶۲کیلوگرم و اشکان بهادرفر در ۷۵کیلوگرم از خراسان رضوی حضور دارند. در این اردو ۴۶ ورزشکار از استان‌های مختلف در اوزان ۳۸، ۴۸، ۴۱، ۵۷، ۵۲، ۶۲، ۶۸، ۷۵، ۸۵ و ۱۰۰ کیلوگرم حضور خواهند داشت.

نایب‌قهرمانی دوچرخه‌سواران خراسانی در تیم اسپرینت

تیم دوچرخه‌سواری بزرگ‌سالان خراسان رضوی در رشته تیم اسپرینت، نایب‌قهرمان کشور شد. در رشته تیم اسپرینت مسابقات قهرمانی دوچرخه‌سواری بزرگ‌سالان کشور که در پیست مجموعه‌ورزشی آزادی تهران برگزار شد، تیم‌های خوزستان و کرمان به‌صورت مشترک به‌مقام نخست دست یافتند و تیم استان لرستان نیز سوم شد. تیم خراسان رضوی با مهدی روزبهان، احمد نصرآبادی و سعید مصلحی در قالب تیم اسپرینت دوچرخه‌سواری در این مسابقات شرکت کرد. همچنین در رشته ۲۰۰ متر این مسابقات احمد نصرآبادی بعد از ۲ دوچرخه‌سوار از استان خوزستان بر سکوی سوم ایستاد.

دعوت از ۵ خراسانی به تیم ملی هندبال

۵ بازیکن خراسانی به اردوی جدید تیم ملی هندبال ایران فراخوانده شدند. بر اساس اعلام فدراسیون هندبال علیرضا حبیبی، سرمربی تیم ملی هندبال ۳۰ بازیکن را به اردوی تیم ملی دعوت کرده است که در این میان نام ۵ خراسانی به چشم می‌خورد. یونس آثاری، محمدرضا اورعی، مهرداد صمصامی، مجتبی حیدرپور و امید سرپوشی ۵ خراسانی هستند که به این اردو دعوت شده‌اند. این بازیکنان از روز جمعه ۲۱تیرماه در محل تالار فدراسیون هندبال حاضر خواهند بود. اردوی تیم ملی تا روز جمعه ۲۸تیرماه به طول خواهد انجامید.

برگزاری مسابقات دوومیدانی قهرمانی استان

مسابقات قهرمانی دوومیدانی بزرگ‌سالان استان با حضور ۱۰۰ ورزشکار از شهرستان‌های کاشمر، نیشابور، طرقبه، تربت‌حیدریه، گناباد و زاوه به میزبانی مشهد برگزار می‌شود. این مسابقات در ورزشگاه تختی مشهد برگزار شده و نفرات برتر با نظر کادر فنی به مسابقات قهرمانی کشور بجنورد اعزام خواهند شد. نفرات اول رشته‌های شرکت‌کننده عبارت‌اند از: ۱۰۰ متر احمد مهردادیان، ۲۰۰ متر علی غلامرضایی، ۴۰۰ متر ایمان کوره‌پز، ۸۰۰ متر سجاد مشهدی، ۱۵۰۰ متر سیناشکوه، ۵۰۰۰ متر آرمین کاتبی، ۱۱۰ مانع محمد صفایی، ۴۰۰ متر مانع سجاد اردشیری، ۳۰۰۰ متر مانع امیرحسین صفری، پرش طول و سه‌گام مجتبی زاهدی و دیسک و پرتاب چکش کیوان ایرانی.

حیدری: به‌خاطر شرایط اقتصادی ورودی‌ها را افزایش ندادیم

خبر ثابت ماندن هزینه ورودی مسابقات فوتبال و فوتسال لیگ استان، روز گذشته در حالی منتشر شد که سال قبل ورودی مسابقات نونهالان و نوجوانان برای هر تیم یک‌میلیون تومان و برای رده سنی جوانان و امیدها یک‌میلیون و ۵۰۰هزار تومان بود؛ رقمی که انتظار می‌رفت با توجه به شرایط اقتصادی در سال جدید فوتبالی افزایش پیدا کند، اما با سیاست‌های کادر جدید مدیریتی هیئت فوتبال استان این اتفاق رقم نخورد. محسن حیدری، دبیر هیئت فوتبال خراسان رضوی، در این باره گفت: به پیشنهاد رئیس هیئت فوتبال استان و تصویب هیئت‌رئیسه این اتفاق رقم خورد. وی افزود: به‌هرجهت شرایط اقتصادی به شکلی است که منطقی بود این ارقام افزایش پیدا کند؛ اما با اصرار رئیس هیئت فوتبال برای کمک به توسعه فوتبال پایه و توجه به شهرستان‌ها این تصمیم اتخاذ شد. حیدری خاطرنشان کرد: بنا بر این مصوبه، در سال جدید مبلغ ورودی مسابقات فوتبال و فوتسال استان نسبت به فصل گذشته تغییری نمی‌کند. همچنین با هدف توسعه فوتبال پایه استان، ورودی زیرگروه نونهالان فوتبال رایگان خواهد بود. هزینه ورودی یک تیم فوتبال غیر از رده لیگ‌برتری و بزرگ‌سالان با نامه هیئت فوتبال شهرستان رایگان خواهد بود.

ذوقی برای خراسان

انتخاب داور مشهدی برای قضاوت در مسابقات والیبال قهرمانی آسیا

مرتضی اخوان

سال‌ها بعد از آنکه چهره‌های بزرگ مشهدی مانند فرهاد ظریف، امیر حسینی و... در تیم ملی والیبال کشورمان هنرنمایی می‌کردند، این بار نوبت به یک همشهری دیگر رسیده است تا در زمین مستطیل شکل والیبال نگاه‌ها را به خود جلب کند. مسعود ذوقی داور بین‌المللی والیبال کشورمان، یکی از سهمیه‌های ایران برای قضاوت در مسابقات والیبال قهرمانی آسیاست که شهریورماه در در تالار والیبال آزادی تهران برگزار خواهد شد.

یک «منوچهر» بود، هیچ‌کس نبود

مسعود ذوقی اولین داور بین‌المللی والیبال در مشهد نیست که برای جامعه داوری استان افتخارآفرینی کرده است. قضاوت‌های بی‌نقص او در فصل گذشته او را در زمره بهترین داوران لیگ برتر والیبال قرار داد، اما سال‌ها قبل ستاره‌ای دیگر در جامعه داوری والیبال مشهد خوش درخشیده است. منوچهر پورحسن، نامی آشنا در والیبال کشور است که به‌عنوان یک مشهدی اکنون در سمت سرپرست سازمان لیگ فدراسیون والیبال ایران مشغول فعالیت است. پورحسن در دهه ۷۰ به‌عنوان داور بین‌المللی در مسابقات آسیایی و جهانی والیبال قضاوت کرده است و تا به‌امروز تنها داور مشهدی محسوب می‌شد که در این سطح والیبال داوری کرده بود. حالا مسعود ذوقی با دعوت برای قضاوت مسابقات قهرمانی آسیا در تهران، دومین داور مشهدی به حساب می‌آید که پایش به یک قضاوت معتبر بین‌المللی باز شده است.

از معلمی ورزش تا داوری والیبال

متولد ۱۳۴۷ است. داوری پنجاه‌ویک‌ساله که بعد از نیم‌قرن زندگی، حالا به بالاترین افتخار دوران ورزشی‌اش رسیده است. او که یک معلم است، درباره داوری در والیبال می‌گوید: قبلا معلم آموزش‌وپرورش بودم و الان بازنشسته شده‌ام. از سال ۷۲ داوری را شروع کردم و سال ۸۶ بود که بعد از شرکت در کلاس‌های داوری بین‌المللی، این درجه را به دست آوردم. ذوقی در روزگار جوانی با والیبال بیگانه نبوده است: «از زمانی که در دبیرستان بودم همیشه والیبال بازی می‌کردم. در تیم فرهنگیان استان کاپیتان بودم و در پُست دریافت‌کننده قدرتی والیبال را در همین حدوحدود دنبال کرده‌ام.»

قضاوت بزرگ‌سالان آسیا، پاداش سوت‌های خوب

سوت‌زدن در مسابقات قهرمانی آسیا تهران، پاداش مناسبی برای سال‌ها قضاوت آرام و بی‌حاشیه در سطح اول والیبال ایران است. ذوقی که به‌خاطر ویژگی‌های اخلاقی و قضاوت‌های بی‌حاشیه‌اش در جامعه والیبال مورد توجه است، درباره سابقه قضاوت‌های بین‌المللی‌اش می‌گوید: ۲ دوره مسابقات والیبال نوجوانان و جوانان آسیا را سوت زده‌ام و ۲ دوره هم در AVC کاپ آسیا در کلکته هند و آلماتی قزاقستان قضاوت کرده‌ام. الان هم افتخار این را پیدا کردم تا شهریورماه در مسابقات والیبال بزرگ‌سالان قهرمانی آسیا به‌عنوان داور حاضر و امیدوارم بتوانم عملکرد خوبی داشته باشم.»

داوران جوان، پشت‌سر ذوقی

«داوران جوان خوبی از مشهد هستند که می‌توانند در آینده به‌جای من وارد لیست بین‌المللی داوری شوند.» این را مسعود ذوقی می‌گوید؛ داوری که دبیر کمیته داوران هیئت والیبال استان هم هست و هنوز تا پنجاه‌وپنج‌سالگی می‌تواند قضاوت کند: «طبق آیین‌نامه فدراسیون جهانی یک داور تا پنجاه‌وپنج‌سالگی می‌تواند قضاوت کند و من هم هنوز ۴ سال دیگر می‌توانم به‌عنوان داور بین‌المللی در والیبال سوت بزنم؛ اما همین امروز هم در کمیته داوران، ما داوران جوان و خوبی در والیبال مشهد داریم که می‌توانند بین‌المللی شوند.»

رؤیای المپیک؛ چراکه نه!

داور باتجربه مشهدی در پاسخ به این سؤال که آیا برای قضاوت در مسابقات جهانی و المپیک خوش‌بین است، می‌گوید: من در حد خودم توانایی‌هایم را نشان دادم و دیگر باید سایر عوامل برای این مسئله جفت‌وجور شود. نفرات شاخصی همچون شاهمیری جلوتر از من هستند که در داوری والیبال کشورمان عملکرد خوبی از خود در مسابقات جهانی و المپیک نشان داده‌اند. حالا کِی نوبت به ما می‌رسد، خدا می‌داند.

خبر ویژه

هاشمی جواهری بعد از تأیید خبر نصب دوربین‌های تشخیص چهره در ورزشگاه امام‌رضا(ع):

برای تجهیز گیت‌ها منتظر همکاری باشگاه شهرخودرو هستیم

مدیرعامل مؤسسه تربیت‌بدنی آستان قدس از راه‌اندازی دوربین‌های تشخیص چهره در ورزشگاه امام‌رضا(ع) برای استفاده در لیگ برتر فوتبال خبر داد. هاشمی جواهری با بیان اینکه با فعال‌شدن این دوربین‌ها ورزشگاه امام‌رضا(ع) به امن‌ترین ورزشگاه کشور تبدیل خواهد شد، گفت: دوربین‌های ورزشگاه امام‌رضا(ع) تحت‌عنوان دوربین‌های تشخیص چهره از ابتدای افتتاح ورزشگاه وجود داشت، اما سِرور آن برای فعال‌سازی دوربین‌ها نصب نشده بود که با انجام این کار دغدغه‌هایی را که فدراسیون فوتبال و نمایندگان کنفدراسیون فوتبال آسیا داشتند، برطرف کردیم. وی افزود: راه‌اندازی این دوربین‌ها از استانداردی که مدنظر فدراسیون است، بالاتر بوده و به غیر از کاربری امنیتی در بسیاری از موارد دیگر هم کاربرد دارد. درواقع در بازدیدی که مسئولان فدراسیون داشتند، ورزشگاه امام‌رضا(ع) هیچ ایرادی نداشت. چند مورد کوچک مانند همین دوربین‌ها وجود داشت که بازهم تأکید می‌کنم این امکانات از ابتدای افتتاح فدراسیون در نظر گرفته شده بود و فقط نیاز به فعال‌سازی داشت. هاشمی جواهری ادامه داد: ما برای میزبانی از لیگ نوزدهم هیچ مشکلی نداریم، اما مسئله‌ای که پس از فعال‌سازی این دوربین‌ها اهمیت دارد و فدراسیون هم تأکید ویژه‌ای به آن داشته است، بحث راه‌اندازی گیت‌های بلیت الکترونیکی است که باید باشگاه شهرخودرو نیز با ما همکاری کند. در این زمینه هم ما بخش اصلی سخت‌افزار را در اختیار داریم و فقط نیاز به فعال‌سازی و تأمین برخی موارد است؛ اما باشگاه شهرخودرو برای میزبانی‌های فصل آینده و بحث قرارداد استفاده از استادیوم هنوز اقدام خاصی انجام نداده است. مدیرعامل مؤسسه تربیت‌بدنی آستان قدس گفت: ما آمادگی کامل برای میزبانی بازی‌های خانگی شهر خودرو را داریم؛ اما این باشگاه باید برای برگزاری میزبانی‌ها برای قرارداد، سریع‌تر اقدامات لازم را انجام دهد. در بحث بلیت‌فروشی ما به‌تنهایی نمی‌توانیم اقدامی انجام دهیم و باشگاه‌ها هم در این زمینه مسئول هستند. باشگاه شهرخودرو برای عقد قرارداد هنوز اقدامی نکرده، اما مذاکرات اولیه به‌صورت شفاهی انجام شده است. اگر قرار است شهرخودرو در ورزشگاه امام‌رضا(ع) بازی‌های خود را انجام دهد، بهتر است زودتر به ما مراجعه کنند. اگر بخواهند به ورزشگاه ثامن‌الائمه(ع) بروند، هیچ مشکلی نیست و تصمیم‌گیری با مسئولان باشگاه شهرخودرو است و ما نمی‌توانیم در این باره اظهارنظر کنیم.

قاب خاطره

ابومسلم نیکبخت

تصویر تیم فوتبال ابومسلم در اواخر دهه ۷۰ - عکس در ورزشگاه تختی مشهد گرفته شده و مربوط به زمانی است که این تیم در لیگ دسته اول کشور بازی می‌کرد. ویژگی این عکس حضور علیرضا نیکبخت واحدی است که در آن سال‌ها تازه به ابومسلم آمده بود و بازی‌های خوبی ارائه می‌کرد. او که بعدها یکی از جنجالی‌ترین بازیکنان ایران شد در این عکس در ردیف ایستاده نفر چهارم از سمت راست است.

تابلو اعلانات

لیگ برتر فوتسال ایران
هفته دوم
سالن شهید بهشتی - ساعت ۱۸:۰۰
٤شنبه ۱۹ ۰۴ ۹۸
فرش‌آرا - سن‌ایچ ساوه

برنامه فوتسال پیش‌کسوتان مشهد
هفته دهم
سالن شهید جهاد مغنیه
۵شنبه ۲۰ ۰۴ ۹۸
رده‌بندی ٤۱ تا ٤٦ سال و ٤۷ سال به بالا
درمانگاه فدک - آموزش و پرورش / ۱۳:۰۰
الفتح - جانبازان مشهد / ۱٤:۰۰
فینال ٤۱ تا ٤٦ سال و ٤۷ سال به بالا
بسیج شهرداری - شادروان بخشی / ۱۵:۰۰
درمانگاه فدک - حدادیان / ۱٦:۰۰

برنامه جام رسانه و مهربانی
هفته دوم
چمن مصنوعی آستان قدس
جمعه ۲۱ ۰۴ ۹۸
هدف گلکار - دهداری / ۲۱:۰۰
ابومسلم - پیام / ۲۲:۰۰

برنامه فوتبال نونهالان دسته سوم مشهد
هفته هفتم
زمین چمن شماره یک تختی
۲شنبه ۱۷ ۰۴ ۹۸
شهاب ۰ - پویان ۳ (عدم حضور شهاب)
بارثاوا ۰ - پارسیان ۱
گل: سجاد جوادزاده
مدرسه میثاقیان۳ - مدرسه بادامکی۰
گل‌ها: مسعود چراغی، سجاد خوشروی و محمدامین احمدی
۳شنبه ۱۸ ۰۴ ۹۸
مدرسه پدیده ۱ - تربیت ۲
گل‌ها: ضرغامی برای پدیده / دهقان‌نیری و کامل طوسی برای تربیت
نخبگان ۲ - غدیر ۲
گل‌ها: براتی و جهان‌تیغ برای نخبگان / موسوی و ساربان برای غدیر
البرز ۲ - ملی‌پوشان ۵
گل‌ها: اسماعیلی و چشم‌آغیل برای البرز / قاسمی، رسولی، حاجی‌پور و میری (۲گل) برای ملی‌پوشان
٤شنبه ۱۹ ۰۴ ۹۸
فرتاک توس - گسترش فولاد / ۱۱:۰۰
آیندگان - پیشگامان / ۱۲:۳۰

برنامه فوتبال بزرگسالان دسته اول مشهد
هفته ششم
زمین چمن شماره یک تختی
شنبه ۱۵ ۰۴ ۹۸
شهید محدث ۱ - غزال گوشت ۱
غدیر ۰ - عالی حرفه‌ای ۰
۱شنبه ۱۶ ۰۴ ۹۸
ستارگان فیض ۱ - بهمن مشهد ۲
انتظار ۲ - سیمای نور ۵

شهرآرا
مسئول ضمیمه ورزش: حمیدرضا معصومیان
تحریریه: مژده رنگیان، احسان سرفرازی، مرتضی اخوان، نادر نوروزی، طاری‌بخش
صفحه آرا: امید عدالتیان
ویراستار: ابوطالب عرب
عکس: محسن بخشنده
شماره پیامک: 30007289