شهرآرا
ورزش
22
09
19
ضمیمه ورزشی
۳۱ شهریور ۱۳۹۸
۲۲ محرم ۱۴۴۱
شماره ۲۹۲۸
اشنبه
۵۰۷

SHAHRARANEWS.IR

عکس: محسن بخشنده | شهرآرا

پروژه ناقص تحویل شد!

پیست تخصصی دوومیدانی استاد صابری در آستانه افتتاح همچنان نیمه‌کاره است

۰۴

۹۰ دقیقه هیجان در شهرآورد ۹۰

آخرین بازی از هفته چهارم لیگ برتر، امروز و در آخرین روز تابستان از ساعت ۱۶ در ورزشگاه آزادی بین ۲ تیم استقلال و پرسپولیس برگزار می‌شود؛ مسابقه‌ای که آن را بزرگ‌ترین شهرآورد قاره آسیا می‌نامند و فوتبال‌دوستان ایرانی در بسیاری از کشورهای دنیا مشتاقانه منتظر شروع این مسابقه هستند. البته برخی کارشناسان فوتبال می‌گویند شهرآورد پایتخت به‌دلیل حساسیت، همیشه کمتر از حدواندازه نامش است؛ زیرا هدف اول در این بازی برای ۲ تیم، نباختن است تا بردن! البته شهرآورد ۹۰ شاید این ویژگی را نداشته باشد. کالدرون مربی آرژانتینی و استراماچونی مربی ایتالیایی برای اولین‌بار است که حضور در شهرآورد ایران...

۰۲

کولاک یزدانی در قزاقستان

۰۲

دومین قهرمانی مصدق‌پور در شطرنج ابن‌سینا

۰۴

هفتمین شهرآورد شهریور

تاریخ نگاری بازی حساس پایتخت در آستانه جدال نودم ۲ تیم

۰۲

رضا به روایت دوستان

تک نگاری‌های هم‌بازیان قوچان‌نژاد از او در ۳ قاره دنیا

۰۴

هت‌تریک طلا در آسیا

۰۴

انتظار بیشتری از ایزدیار داشتیم

۰۲

سرخط خبرها

قضاوت مافی‌نژاد در فوتبال قهرمانی زنان آسیا

کمک‌داور بین‌المللی فوتبال مشهد در مرحله نهایی مسابقات قهرمانی زیر ۱۶سال زنان آسیا قضاوت کرد. بازی ۲ تیم استرالیا و بنگلادش از سری رقابت‌های مرحله نهایی قهرمانی زیر ۱۶سال زنان آسیا روز گذشته در بانکوک برگزار شد که قضاوت این رقابت را ۳ بانوی ایرانی برعهده داشتند. در این بین انسیه خبازمافی‌نژاد، بانوی مشهدی، به‌عنوان کمک‌داور، مهسا قربانی داور و مهناز ذکایی داور چهارم حضور داشتند. پیش از این نیز قربانی به‌عنوان داور و مافی‌نژاد به‌عنوان کمک‌داور، دیدار کره‌جنوبی و چین را قضاوت کردند. تیم داوری ایران شانس زیادی برای قضاوت فینال این رقابت‌ها دارد.

معرفی برترین‌های تیروکمان کشور در مشهد

برترین‌های مرحله چهارم مسابقات آزاد رنکینگ کشوری تیراندازی باکمان مشخص شدند. این رقابت‌ها با عنوان گرامیداشت زنده‌یاد راضیه شیرمحمدی، کمان‌دار و مدال‌آور پاراالمپیکی، در مشهد با حضور ۷۸ نفر از مردان و زنان در بخش ریکرو و ۶۰ نفر در بخش کامپوند طی ۲ روز برگزار شد. در کامپوند بانوان، شیرین ریحانی از خراسان رضوی، الهه رجایی از خراسان رضوی و سوگند حدادازالبرز، به‌ترتیب مقام‌های اول تا سوم را کسب کردند. در ریکرو نیز مبینا فلاح و سمانه رمضانپور از یزد اول و دوم شدند و مینو طاهرپور از تهران سوم شد. مسابقات رنکینگ کشوری تیراندازی باکمان در ۵ مرحله برگزار شد و امتیازات تیراندازان درمجموع این مراحل محاسبه می‌شود که مرحله پنجم این مسابقات دی‌ماه امسال برگزار خواهد شد.

آغاز رقابت مهیج مرحله نهایی لیگ دوومیدانی کشور

مرحله نهایی رقابت‌های لیگ دوومیدانی بانوان کشور روز گذشته آغاز شد و امروز تکلیف تیم‌های قهرمان مشخص خواهد شد. در روز نخست، ورزشکاران خراسانی تیم شهر نیز به میدان رفتند که در ماده ۱۰۰متر بامانع، فائزه آشورپور قهرمان و جمیله سیفی دوم شد. در ۱۰۰ متر نیز حمیده اسماعیل‌نژاد نایب‌قهرمان و فائزه نسایی سوم شد. در ۱۵۰۰ متر تکتم دستاربندان به قهرمانی رسید و در ماده ۴در ۱۰۰ متر امدادی نیز تیم شهر خراسان رضوی توانست قهرمان شود. براساس اعلام رئیس فدراسیون، ۳ ورزشکار پرامتیاز این رقابت‌ها به‌ترتیب ۵۰۰، ۳۰۰ و ۲۰۰ دلار در پایان رقابت‌ها از حامی مالی دریافت خواهند کرد.

ورزش بانوان

دست راست طلا، دست چپ نقره و برنز

گفت‌وگو با قهرمان مشهدی مچ‌اندازی بانوان کشور درباره رشته‌ای جدید و غریب

مژده رنگیان

ورزش بانوان در حال پوست‌اندازی است و در چند سال اخیر بسترهای فراوانی برای بانوان علاقه‌مند در بسیاری از رشته‌ها ایجاد شده است. رشته‌های ورزشی که مردان در تمام این سال‌ها به نام خود زده بودند و برای بانوان بر سردر آن‌ها تابلوی «ورود ممنوع» نصب شده بود، حالا وارد فاز جدیدی شده است و بانوان ایرانی می‌توانند در رشته‌هایی مانند کشتی، وزنه‌برداری و موتورسواری هم ورود کنند و در آن‌ها بدرخشند. یکی دیگر از رشته‌هایی که هنوز هم تصور آن برای یک خانم، برای خیلی‌ها سخت است، ورزش مچ‌اندازی است؛ رشته‌ای که زیرنظر فدراسیون پرورش‌اندام در حال فعالیت است و مدت زیادی از فعالیت رسمی آن در بخش بانوان نمی‌گذرد.

تنها ۳ سال است که مسابقات قهرمانی کشور آن در حال برگزاری است، اما نکته ارزشمند آن حضور بانوان مشهدی در این رقابت‌ها و اتفاقا کسب عناوین قهرمانی در هر ۳ دوره است. در آخرین دوره این مسابقات که تیرماه به میزبانی رشت برگزار شد، ۲ بانوی ورزشکار خراسانی موفق شدند ۳ طلا و یک برنز کسب کنند. شمیم یعقوبیان، بانوی سی‌ودوساله مشهدی است که توانسته است در هر ۳ دوره رقابت‌های کشوری از عنوان قهرمانی خود دفاع کرده و ۳ مدال طلا کسب کند. یعقوبیان می‌گوید ۱۳ سال است که ورزش می‌کند؛ از رزمی و کیک‌بوکسینگ تا بدن‌سازی و حالا تمرکز خود را روی مچ‌اندازی گذاشته و منتظر است تا به‌زودی راه برای تیم ملی بانوان باز شود و راهی رقابت‌های بین‌المللی شوند.

قهرمان مچ‌اندازی بانوان ایران درباره شروع فعالیت خود اظهار کرد: ۴ سال پیش سونا سرابی، دختر سهراب سرابی، قهرمان جهان در رشته بدن‌سازی، که خودش نیز استاد و مدرس و مربی است، من را تشویق کرد تا وارد رشته جدیدی شوم. پیش از این مچ‌اندازی آقایان را دیده بودم؛ اما اینکه به‌عنوان یک خانم بخواهم در این رشته حاضر شوم، کمی برایم عجیب بود و شک داشتم، ولی با توجه به آمادگی بدنی که داشتم و اینکه بهترین مچ‌اندازان رزمی‌کار بوده‌اند، تصمیم گرفتم در مسابقات باشگاهی شرکت کنم که براساس زور بازو و آمادگی بدن توانستم قهرمان شوم. او ادامه داد: اما پس از این مدال، تمرینات این رشته را به‌صورت رسمی آغاز کردم؛ زیرا مچ‌اندازی تکنیک‌های ویژه‌ای دارد. پس از آن در رقابت‌های استانی نیز اول شدم و راهی مسابقات کشوری شدم و از همان زمان تابه‌الان دیگر رنگ مدالم که طلایی است، تغییر نکرده است.

دست راست همیشه طلایی

یعقوبیان با بیان اینکه هر ورزشکار در این رشته می‌تواند از هر ۲ دست راست و چپ خود استفاده کند، تصریح کرد: در ابتدا من در وزن ۵۰کیلوگرم و دست راست در رقابت‌ها حاضر شدم؛ اما به توصیه استادم حاج‌مرادی در دست چپ نیز شانس خود را امتحان کردم و در اولین سال، مدال نقره کشوری را کسب کردم. امسال نیز تلاش کردم بتوانم مدال بهتری با دست چپ به دست بیاورم؛ اما حریفان بسیار قدر شده بودند و اکثرا چپ‌دست بودند، درحالی‌که من راست‌دست هستم و به‌این ترتیب باوجود تلاش زیاد، سومی کشور را به دست آوردم.

مسئول کمیته مچ‌اندازی بانوان خراسان رضوی درباره آشنایی بیشتر با این رشته گفت: هیجانی که در رقابت مچ‌اندازی وجود دارد، در رشته دیگری ندیده‌ام و تماشاچی محو دیدن این مسابقات می‌شود. در این رشته ورزشکاران براساس وزن خود دسته‌بندی می‌شوند که ۱۱ وزن داریم. در ایران محدودیت سنی وجود دارد و تا ۴۰ سالگی فقط می‌توان در رقابت‌ها حاضر شد؛ اما این قانون در مسابقات جهانی وجود ندارد. مریم مهرانفر، یکی از قهرمانان خراسانی که ۳۸ سال سن دارد، براساس همین قانون تنها ۲ سال دیگر برای حضور در میادین و مسابقات زمان دارد. به‌ویژه که خیلی از خانم‌های ورزشکار، خیلی دیر با این رشته آشنا شده‌اند.

برخی مردان پوزخند می‌زنند

او افزود: هنوز هم وقتی کسی از من می‌پرسد در چه رشته‌ای فعالیت دارم، با شنیدن نام مچ‌اندازی، علامت‌سؤال‌های زیادی برایشان ایجاد می‌شود یا تعجب می‌کنند. برخی آقایان هم متأسفانه گاهی پوزخندی می‌زنند؛ اما پاسخ ما این است که می‌توانیم جواب این رفتار را با یک رقابت مچ‌اندازی بدهیم.

یعقوبیان خاطرنشان کرد: پوشش این رشته کامل است، خانم‌ها باید مانتوی بلند و مقنعه داشته باشند؛ البته اجازه عکاسی و فیلم‌برداری در حین مسابقات داده نمی‌شود که بیشتر به‌دلیل حواشی و تغییر در نتیجه است. تایم هر رقابت مشخص نیست، حتی ممکن است تا ۵ دقیقه نیز طول بکشد و در صورت زیادشدن زمان، داوران می‌توانند ۳۰ ثانیه زمان استراحت اعلام کنند. در یکی از رقابت‌ها ۲ دقیقه زمان برد تا بتوانم گریپ کنم و دستم در دست حریف جا بیفتد و برخی حریفان بدقلقی می‌کنند. هر میز ۲ داور دارد و میزهای مسابقه باید استاندارد باشند و حتی مقدار کمی تغییر در ارتفاع آن برای ورزشکار آسیب‌زاست. هر ورزشکار ۲ فرصت خطا دارد و با خطای سوم، حریف او برنده اعلام می‌شود.

او همچنین با اشاره به شرایط مسابقات کشوری تصریح کرد: خداراشکر مسابقات امسال با پیگیری‌های فدراسیون خوب برگزار شد و شرایط خوبی داشت. دوره اول و سوم به‌صورت قانون‌مند برگزار شد؛ اما متأسفانه دومین دوره رقابت‌های کشوری که در ارومیه برگزار شد، کمی بی‌نظمی و غیراستاندارد بودن میزها را شاهد بودیم. به‌طوری که در آن دوره به خاطر دارم هفت‌هشت مورد شکستگی پیش آمد.

از شکستن بازو تا خداحافظی با مچ‌اندازی

قهرمان مچ‌اندازی درباره آسیب‌هایی که در این رشته وجود دارد، گفت: اصلی‌ترین آسیب، شکستگی استخوان است که علل مختلفی دارد. اگر میز استاندارد نباشد و ورزشکار حرکت اشتباهی بزند، این اتفاق می‌افتد. در زمان آموزش مربیان اعلام می‌کنند اگر در حین مسابقه متوجه می‌شوی در حال باخت هستی، بباز؛ اما برخی ورزشکاران مقاومت می‌کنند و دست و بدن، مخالف یکدیگر حرکت می‌کنند که باعث شکست استخوان بازو می‌شود. شکستگی‌های مچ دست نیز وجود دارد؛ اما بدترین آسیب، شکست استخوان بازوست که نیاز به عمل جراحی و گذاشتن پلاتین دارد و اولین آسیب، آخرین آسیب است، زیرا ورزشکار دیگر نمی‌تواند در این رشته فعالیت کند. خیلی از شرکت‌کنندگان وقتی از نزدیک شاهد چنین آسیب‌هایی هستند، از حضور در رقابت انصراف می‌دهند.

قول ساخت خانه مچ در مشهد

مسئول کمیته مچ‌اندازی بانوان خراسان رضوی همچنین تصریح کرد: سروش پورآزاد از زمان حضور در هیئت استان، بسیار پیگیر مچ‌اندازی بوده و قول ساخت «خانه مچ» نیز داده شده است. ورزشکاران حتی می‌توانند ماه‌های اول، رایگان در آنجا به تمرین بپردازند. من نیز دوره‌های مربیگری را دیده‌ام و منتظر رسیدن مدرکم هستم تا بتوانم آموزش مچ‌اندازی در بخش بانوان را آغاز کنم؛ زیرا بانوان ورزشکار زیادی هستند که اصلا از چنین رشته‌ای اطلاع ندارند.

خراسانی‌های ملی‌پوش

یعقوبیان درباره حضور در تیم ملی نیز اظهار کرد: نفرات برتر کشور در ۳ دوره گذشته همگی در واقع عضو تیم ملی هستند؛ اما تابه‌حال به‌صورت رسمی تمریناتی آغاز نشده است. به‌دلیل حجاب در رقابت‌های جهانی حاضر نشده‌ایم. سال گذشته ورزشکاران مسلمان با حجاب مقنعه و ساق‌بند در مسابقات جهانی حاضر شدند و فدراسیون ایران نیز باید درباره این پوشش زنان مسلمان تصمیم خود را اعلام کند. در صورت آغاز فعالیت تیم ملی مچ‌اندازی بانوان به احتمال خیلی زیاد ۳ نماینده از خراسان رضوی خواهیم داشت.

او همچنین گفت: درحال‌حاضر مربی رسمی موی‌تای نیز هستم و موفقیتم در بدن‌سازی و مچ‌اندازی را مدیون حمایت‌های همسرم که عنوان استادی من در تمام این رشته‌ها را نیز دارد، هستم.

علم و ورزش

چرا هنگام پیاده‌روی دچار درد می‌شویم؟

قطعا پیاده‌روی یکی از بهترین ورزش‌هایی است که هر کسی می‌تواند انجام دهد. پیاده‌روی، سلامت قلب را افزایش می‌دهد، استرس را تسکین می‌دهد، به کاهش وزن کمک می‌کند و ورزشی فوق‌العاده برای سالمندان یا افراد چاق است. اما گاهی گام‌برداشتن می‌تواند دردناک شود. متأسفانه بیشتر آن‌هایی که اهل پیاده‌روی هستند، درد و ناراحتی را نادیده می‌گیرند و نمی‌دانند که این احساس می‌تواند علامتی از وجود مشکلی جدی باشد.

درد پاشنه هنگام پیاده‌روی

دردی که هنگام راه‌رفتن از پاشنه به‌سمت جلوی پا منتشر می‌شود، علامت فاشئیت‌پلانتار است؛ آسیبی که در اثر استفاده مفرط و نادرست از پا ایجاد می‌شود. کم‌کردن تعداد قدم‌ها در پیاده‌روی‌های روزانه می‌تواند درد را تسکین دهد. دست‌کم‌گرفتن درد پاشنه ممکن است فُرم راه‌رفتن را نادرست کند.

درد عضلات ساق پا

بیشتر اوقات به‌دلیل گرفتگی عضله ساق پا دچار درد در این قسمت می‌شویم. کشیدن عضلات ساق پا به‌طورمنظم می‌تواند درد را تسکین بدهد. این درد هنگام راه‌رفتن تشدید می‌شود و زمان استراحت برطرف می‌شود. این درد ممکن است در باسن، ران‌ها و کف پا نیز بروز کند.

درد در پایین کمر

اگر هنگام پیاده‌روی، پایین کمرتان درد می‌گیرد، این احتمال وجود دارد که وضعیت بدنی‌تان دچار مشکلی باشد. تعداد قدم‌هایتان را کم کنید و تازمانی‌که دردتان رفع نشده است، به تمریناتی بپردازید که کمتر وزن بدنتان را تحمل کنید؛ مانند دوچرخه‌سواری و شنا.

درد بین انگشتان پا یا پنجه پا

در عارضه مورتون نوروما بافت اطراف یک عصب نزدیک به پایه انگشتان پا، ضخیم می‌شود که می‌تواند احساس کرختی، سوزن‌سوزن‌شدن یا درد ایجاد کند که به نواحی اطراف نیز سرایت می‌کند. با احساس اولین علامت این درد به پزشک مراجعه کنید.

درد استخوان ساق

ممکن است استخوان در اثر فشار، دچار ترک‌خوردگی شده باشد. به‌ویژه اگر مسافت‌های طولانی بدون تمرین و آمادگی مناسب راه می‌روید، بیشتر درمعرض این اتفاق هستید. خوشبختانه اگر کمتر راه بروید و تمرینات پُرشدت انجام ندهید، دردتان در عرض ۲ هفته برطرف خواهد شد.

از هلند و آلمان پیشنهاد داشتم اما «پاتر» مخالف جدایی‌ام بود

جهانبخش: شهرآورد ایران یکی از هیجان‌انگیزترین شهرآوردهای دنیاست

علیرضا جهانبخش درباره آخرین شرایطش بعد از مصدومیت گفت: در اردوی تیم ملی قبل از بازی با هنگ کنگ گرفتگی کوچکی در پایم داشتم و دردم بیشتر شده بود. با رسیدگی توانستم به بازی با هنگ کنگ برسم. وقتی به انگلیس برگشتم، یک جلسه قبل از بازی مصدومیتم در تمرین تشدید شد. آزمایش‌ها نشان داد که نیاز به استراحت دارم. برای همین بازی هفته پیش و بازی امروز (دیروز) را از دست می‌دهم و البته تلاش می‌کنم به بازی بعدی برسم. وی درباره ارزیابی‌اش از شرایط لیگ انگلیس و اینکه چرا انتظاری که از وی می‌رود در این کشور برآورده نشده است، تأکید کرد: سختی لیگ انگلیس نیازی به توضیح ندارد. از همان ابتدای فصل قبل که برایتون را انتخاب کردم، این چالش را به جان خریدم تا در این مسیر روبه‌رشد حرکت کنم. وی همچنین به پیشنهادهایی که در ابتدای فصل داشته و احتمال جدایی‌اش از این تیم اشاره کرد و ادامه داد: هفته سوم با پاتر درباره بیرون‌ماندنم از لیست صحبت کردم. او هم توضیح داد که به توانایی‌هایم ایمان دارد و به‌زودی به من شانس می‌دهد. یک زمانی پیش آمد که گفتم شاید یک محیط جدید را امتحان کنم؛ ولی پاتر در باشگاه مخالف بود و می‌خواست که توانایی‌هایم را در برایتون نشان بدهم. بازیکن ایرانی تیم برایتون انگلیس در پایان صحبت‌هایش درباره تقابل استقلال و پرسپولیس و شهرآوردهای بزرگ دنیا گفت: شهرآوردها همیشه جذابیت دیگری دارد. دربی ایران جزو یکی از شهرآوردهای هیجان‌انگیز دنیا شناخته می‌شود. این بازی جذاب است و در هر خانواده هستند افرادی که طرف‌دار یکی از ۲ تیم استقلال و پرسپولیس هستند. از وقتی به انگلیس آمده‌ام، در لیگ اسکاتلند دیدن دیدار سلتیک و رنجرز را دنبال می‌کنم که خیلی جذاب است. تا وقتی انگلیس نیامده بودم، این مسابقه را ندیده بودم؛ ولی یکی از جذاب‌ترین دربی‌های دنیا همین مسابقه است.

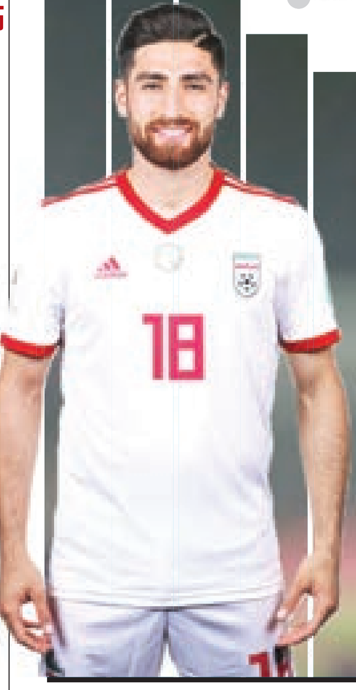

کولاک یزدانی در قزاقستان

کریمی هم طلسم طلا را باز نکرد

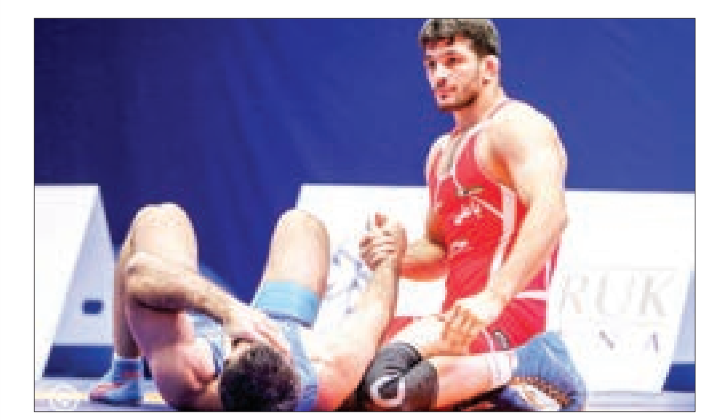

۹۰ دقیقه هیجان در شهرآورد ۹۰

تقابل سرخابی‌ها در حساس‌ترین بازی هفته چهارم لیگ برتر فوتبال

آخرین بازی از هفته چهارم لیگ برتر، امروز و در آخرین روز تابستان از ساعت ۱۶ در ورزشگاه آزادی بین ۲ تیم استقلال و پرسپولیس برگزار می‌شود؛ مسابقه‌ای که آن را بزرگ‌ترین شهرآورد قاره آسیا می‌نامند و فوتبال‌دوستان ایرانی در بسیاری از کشورهای دنیا مشتاقانه منتظر شروع این مسابقه هستند. البته برخی کارشناسان فوتبال می‌گویند شهرآورد پایتخت به‌دلیل حساسیت، همیشه کمتر از حدواندازه نامش است، زیرا هدف اول در این بازی برای ۲ تیم، نباختن است تا بردن! البته شهرآورد ۹۰ شاید این ویژگی را نداشته باشد. کالدرون مربی آرژانتینی و استراماچونی مربی ایتالیایی برای اولین‌بار است که حضور در شهرآورد ایران را تجربه می‌کنند. هر ۲ مربی قبل از بازی، هدفشان را پیروزی در شهرآورد بیان کردند. به‌همین‌دلیل ممکن است اولین نبرد مربیان ایتالیایی و آرژانتینی در شهرآورد ایرانی یک بازی جذاب و تماشاگرپسند از کار دربیاید. آبی‌های پایتخت به عنوان میزبان در حالی این بازی را شروع می‌کنند که در رده پانزدهم جدول لیگ برتر قرار دارند و شاگردان کالدرون هم با ۶ امتیاز در رده ششم جدول هستند.

از بی‌برنامگی کالدرون تا امیدواری استراماچونی

کالدرون قبل از مسابقه اعلام کرد سورپرایزی برای بازی با استقلال ندارد. البته او زیرکانه از شرایط نامساعد استقلال حرف زد و گفت: تیم‌هایی که قبل از شهرآورد مشکل دارند، با اتحاد بیشتری پا به شهرآورد می‌گذارند و می‌دانند بازی حیاتی است. پرسپولیس با ۲ گل سه‌امتیازی، ۶ امتیاز گرفته است و در رده چهارم جدول قرار دارد؛ با این حال سرمربی این تیم اعتراف کرده که از نحوه بازی تیمش هنوز راضی نیست. ازسوی‌دیگر استراماچونی، سرمربی ایتالیایی استقلال، که هنوز بردی برای تیمش در لیگ به دست نیاورده است، در مورد بازی با پرسپولیس گفت: ما تلاش می‌کنیم ۱۱۰ درصد آماده باشیم و می‌دانم که این بازی یکی از شهرآوردهای بزرگ دنیاست. استقلال ۲ مساوی از ۳ مسابقه دارد که در کسب این نتایج اشتباه‌های داوری انکارناپذیر است؛ به‌ویژه در بازی با نفت مسجدسلیمان که پنالتی مسلم روی دیاباته دیده نشد. به‌هرحال در شهرآورد هیچ تیمی از پیش برنده نیست و بررسی تاریخچه بازی‌های ۲ تیم نشان می‌دهد که معمولا تیمی که قبل از دربی شرایطش نامناسب‌تر بود، بهتر بازی کرده و حتی برنده شده است.

سیستم پنهان هر ۲ مربی برای شهرآورد

پرسپولیس تااینجای بازی‌های لیگ از ۳ سیستم فنی در ترکیب خود بهره گرفته است. این تیم با تصمیم کالدرون تااینجای کار از ۳ سیستم ۲-۴-۴، ۳-۳-۴ و ۱-۳-۲-۴ در بازی‌هایش استفاده کرده است. البته تا اینجا سیستم ۱-۳-۲-۴ در نیمه دوم بازی با صنعت نفت بهتر نتیجه داده است و پرسپولیس توانست بازی بهتری از خودش بروز دهد. البته کالدرون برای ۲ هافبک‌دفاعی فقط نوراللهی و ربیع‌خواه را در اختیار دارد که ربیع‌خواه هنوز نتوانسته است نظر کالدرون را کامل جلب کند. این روزها در تمرینات پرسپولیس کالدرون دغدغه‌های خاصی برای تعیین سیستم تیمش مقابل رقیب سنتی خواهد داشت. در خط دفاعی تا دیدار با تراکتورسازی سیدجلال حسینی زوج شجاع بود تا ترکیب زوج دفاعی تیم قهرمان به هم نخورد؛ اما برخی اشتباهات و شاید هم سن بالای سیدجلال درنهایت کالدرون را به نیمکت‌نشینی مهره مجرب و تأثیرگذارش ترغیب کرد تا جا برای کنعانی‌زادگان باز شود. ازسوی‌دیگر استراماچونی نیز در ۳ دیدار گذشته تیمش ترکیب‌های متفاوتی را برای موفقیت استقلال آزمایش کرده و جالب اینکه با هیچ‌کدام از ترکیب‌های ممکن هنوز موفق به کسب نتیجه لازم با آبی‌پوشان نشده است. البته سرمربی ایتالیایی برخلاف همتای آرژانتینی خود در تیم رقیب، دست‌کم در این ۳ بازی نشان داده که علاقه‌ای به حضور ۲ مهاجم در ترکیبش ندارد و اگر هم بخواهد شیوه هجومی را همراه با استقلال به نمایش بگذارد، از وینگرهایش برای کمک به مهاجم هدف استفاده می‌کند. استقلال در ۲ بازی ابتدایی خود و تا قبل از مصدومیت فرشید باقری با ترکیب ۱-۳-۲-۴ به میدان می‌رفت؛ اما در بازی سوم و در غیاب باقری و تنها در حضور علی کریمی، این تیم با ترکیب ۱-۴-۱-۴ که در زمان حمله تبدیل به ۳-۳-۴ و در زمان دفاع تبدیل به ۱-۵-۴ می‌شد، به میدان رفت که در هر دو صورت هیچ‌کدام از این ترکیب‌ها تابه‌امروز نسخه شفابخشی برای آبی‌ها محسوب نشده‌اند و برای این تیم نجات‌بخش نبوده‌اند. موعود بنیادی‌فر، داور بین‌المللی فوتبال ایران، نیز اولین تجربه قضاوت در این مسابقه حساس را برعهده دارد و اگر بازیکنان و مربیان ۲ تیم با هر سوت به او معترض نشوند و جو ورزشگاه را متشنج نکنند، او می‌تواند به‌راحتی از پسِ قضاوت این بازی بربیاید.

ویلموتس، تماشاگر شهرآورد ۹۰

مارک ویلموتس، سرمربی تیم ملی ایران، امروز با حضور در ورزشگاه آزادی دیدار تیم‌های استقلال و پرسپولیس از هفته چهارم لیگ برتر را از نزدیک به تماشا خواهد نشست. مرد اول نیمکت مربیگری کشورمان، هفته گذشته نیز با حضور در سیرجان، دیدار تیم‌های گل گهر و پارس جنوبی جم را مشاهده کرده بود.

کالدرون: نگاه وزارتخانه به فرزند دیگر بیشتر است

گابریل کالدرون، سرمربی تیم فوتبال پرسپولیس، ظهر دیروز در حضور خبرنگاران درباره نحوه بازی تیمش در شهرآورد امروز گفت: برای من بازی هجومی یک بازی متعادل باید باشد. از وقتی که لیگ شروع شد، ما گل‌های کمی زده‌ایم. در بازی آخر تیم من بهتر بازی کرد. هنوز زمان بیشتری نیاز داریم تا به فوتبالی که من دوست دارم، برسیم. من همان‌قدر که به استقلال احترام می‌گذارم، به همه تیم‌های لیگ احترام می‌گذارم؛ ولی تیم‌های بزرگ به شما این امکان را می‌دهند که بازتر بازی کنید. امیدوارم که یک نمایش خوب در سطح و شایستگی فوتبال ایران را ببینیم. وی درباره غیبت سیدجلال حسینی و راهکارش برای جانشینی او نیز بیان کرد: حسینی یک بازیکن بزرگ هم داخل و هم خارج از زمین برای ماست. در هر صورت او همیشه در کنار ماست و همیشه یک الگوی خوب و به‌عنوان کاپیتان بوده است. سرمربی پرسپولیس درباره عملکرد نه‌چندان خوب مهاجمان تیمش هم توضیح داد: ما برای گل‌زدن نیاز داریم در مرکز زمین بازی‌سازی بهتری داشته باشیم؛ چون بیشترین مسئولیت در زمین برعهده مهاجمان است و این نیازمند یک بازی‌سازی خوب از هافبک‌هاست. کالدرون درباره غیبت ستاره‌های استقلال مثل اسماعیلی و دیاباته هم گفت: من از روزی که اینجا بودم، مدام شنیدم که گفته‌اند استقلال مشکل دارد؛ یا اینکه از داور شکایت کرده‌اند یا گفته‌اند مصدوم داریم. حقیقت این است که استقلال ۷ بازیکن جدید و ۲ بازیکن خارجی گران‌قیمت خریده است. من می‌خواستم دیاباته را بگیرم؛ ولی باشگاه من پول کافی برای خرید نداشت. من یک بازیکن ارزان خریدم که نهمین گزینه من بود. وقتی که شما ۴ فرزند داشته باشید و یکی از آن‌ها ۳ سال قهرمان شده باشد، من سعی می‌کنم که به فرزندان دیگر کمک کنم که آن‌ها هم قهرمان شوند. فرزند دیگری که قرار است به آن توجه شود، مسئولیتش را بپذیرد و مدام شکایت نکند. دوست دارم دیگرانی که داور را محکوم می‌کنند، مسئولیتشان را بپذیرند. همان‌طور که ما حسینی را نداریم، استقلال هم بازیکنانی را ندارد؛ ولی ما تیم‌های بزرگی هستیم. در بازی آخر ما بیرانوند را نداشتیم، ولی من شکایتی نکردم. به‌عنوان یک تیم بزرگ باید نقش خودمان را بپذیریم. کالدرون در پایان گفت: من هیچ سورپرایزی برای داربی ندارم. در شهرآورد هیچ تیمی از پیش برنده نیست. من سال‌ها در سطح بین‌المللی در فوتبال کار کرده‌ام و می‌دانم برای این بازی هیچ سورپرایزی وجود ندارد.

استراماچونی: چرا کالدرون دائم درباره ما حرف می‌زند؟

آندره‌آ استراماچونی، سرمربی تیم فوتبال استقلال، در نشست خبری پیش از شهرآورد ۹۰ گفت: ما می‌دانیم که شهرآورد یکی از مسابقات مهم در ایران و یکی از داربی‌های مهم دنیاست. این را هم می‌دانیم که فقط با ۲ امتیاز به این مسابقه رسیده‌ایم و این می‌تواند یک انرژی برای تیم ما باشد که با ۱۱۰ درصد از توانمان بازی کنیم. همان‌طور که به بازیکنانم گفتم، باید تهاجمی باشیم و نباید عصبانی باشیم و با روحیه‌ای بالا در مسابقه شرکت کنیم. مستحق بیشتر از ۲ امتیاز در ۳ بازی بودیم. استراماچونی درباره صحبت‌های کالدرون که گفته بود «وزارت ورزش می‌خواهد بعد از ۳ قهرمانی پرسپولیس به فرزند دیگرش توجه کند»، گفت: اول از همه من به آقای کالدرون خیلی احترام می‌گذارم؛ چون از من بزرگ‌تر است و همچنین آدم مشهوری است. ولی نمی‌دانم چرا دائما در حال صحبت درباره تیم‌های دیگر به‌جز تیم خودش است. شاید به‌خاطر پرسپولیس است که الان بهترین تیم لیگ است یا به‌این‌خاطر که بازیکنانش مقدار دستمزدی که می‌گیرند، از بقیه تیم‌ها بیشتر است. او ادامه داد: بازیکنان جدیدی در شهرآورد بازی می‌کنند. بازیکنان زیادی این را ثابت می‌کنند که در سطح استقلال هستند. کاری که کردم، این بود که بازیکنان را از نظر روانی ارتقا دادم تا آماده بازی باشند؛ چون کار من فقط چند بازی نیست و می‌خواهم یک استقلال قوی بسازم. هر چه برنامه‌های ما زیادتر باشد، کار ما هم سخت‌تر می‌شود. سرمربی استقلال اضافه کرد: وقتی که یک مربی حرفه‌ای می‌شوید، می‌دانید که چیزهای خوب و بد وجود دارد. اگر در انتهای مسابقه کسی فکر کند که مشکل من هستم، به تصمیم باشگاه احترام می‌گذارم.

پرسپولیس

جایگاه در جدول	بازی	تفاضل	امتیاز
۶	۳	۱	۶

محمدحسن انصاری‌فرد

مدیرعامل باشگاه پرسپولیس برای عقب‌نماندن از بازار انگیزشی و روانی پیش از شهرآورد، به بازیکنان و کادر فنی تیم خود وعده پرداخت پاداش ویژه داد. محمدحسن انصاری‌فرد به بازیکنان و کادر فنی این تیم وعده داد پیش از برگزاری شهرآورد، حساب مالی آن‌ها با رقم قابل‌قبولی شارژ خواهد شد و بخشی از دستمزد بازیکنان و کادر فنی این تیم هم پرداخت خواهد شد تا سرخ‌پوشان با روحیه‌ای بالا پای به میدان شهرآورد بگذارند.

سیدجلال حسینی

باشگاه پرسپولیس به‌طوررسمی اعلام کرد حسینی را به‌دلیل مصدومیت از فهرست خود کنار گذاشته است تا شجاع خلیل‌زاده که گفته می‌شد حضورش به‌دلیل مصدومیت در هاله‌ای از ابهام قرار دارد، رسما به ترکیب سرخ‌ها بازگردد و در کنار کنعانی‌زادگان تبدیل به زوج قلب دفاعی پرسپولیس شوند. سیدجلال حسینی با مصدومیتی از ناحیه شکم مواجه شده است و به‌همین‌خاطر نمی‌تواند سرخ‌پوشان تهرانی را در این بازی حساس همراهی کند.

محمد کنعانی‌زادگان

مدافع ملی‌پوش پرسپولیس تنها بازیکن حال حاضر در ترکیب ۲ تیم است که سابقه پوشیدن پیراهن هر ۲ تیم پایتخت را دارد. محمدحسین کنعانی‌زادگان البته هیچ‌گاه با لباس استقلال مقابل پرسپولیسی‌ها بازی نکرد. این بازیکن در لیگ دوازدهم در جمع سرخ‌پوشان پایتخت بود و لیگ شانزدهم را نیز با پیراهن استقلال سپری کرد؛ ولی برای تجربه نخستین دربی تا امروز صبر کرده و شاید حسرت او تمدید شود.

استقلال

جایگاه در جدول	بازی	تفاضل	امتیاز
۱۵	۳	-۱	۲

روزبه چشمی

روزبه چشمی بازیکنی است که به تازگی قرارداد خود را با استقلال تمدید کرده است اما به دلیل ناآماده بودن بدنش در بازی با نفت مسجدسلیمان نامش در لیست ۱۹ نفره این تیم قرار نگرفت. چشمی در این مدت تمرینات فشرده ای را پشت سر گذاشته است ولی گفته می شود هنوز آمادگی مطلوبی ندارد و احتمال اینکه نامش از لیست ۱۹ نفره استقلال خط بخورد بسیار زیاد است.

امیرحسین فتحی

آخرین تمرین تیم فوتبال استقلال قبل از بازی با پرسپولیس ساعت ۱۷ دیروز در ورزشگاه نفت تهرانسر با حضور مدیرعامل این باشگاه برگزار شد. امیرحسین فتحی برای روحیه‌دادن به کادر فنی و بازیکنان تیمش در ورزشگاه نفت تهرانسر حاضر شد و برای دقایقی با بازیکنان به گفت‌وگو پرداخت. مدیرعامل استقلال در این بازدید قول پرداخت پاداش درصورت پیروزی در بازی امروز را هم داد.

فرشید اسماعیلی

رای کمیته انضباطی در خصوص اعتراض باشگاه استقلال به کارت زرد دوم داور صادر شد. باتوجه به اینکه کمیته داوران در اظهار نظر کارشناسی، عملکرد داور دیدار نفت مسجد سلیمان و استقلال را از مصادیق اشتباه فاحش موضوع بند ۳ ماده ۱۵ مقررات انضباطی ندانسته لذا حکم برد اعتراض باشگاه استقلال صادر و اعلام می‌کند. بدین ترتیب ستاره هجومی تیم استراماچونی بازی امروز را از دست داد.

هفتمین شهرآورد شهریور

تاریخ‌نگاری بازی حساس پایتخت در آستانه جدال نودم ۲ تیم

با توجه به برنامه‌ریزی سازمان لیگ، این هفتمین شهرآورد خواهد بود که در این ماه بین ۲ تیم برگزار شده است. در ...

و این درحالی است که پرسپولیس ۲ بار سابقه این کار را دارد. بدترین رتبه آبی‌ها در این بازه زمانی و پیش از آغاز شهرآورد رفت، رده چهاردهم بوده و پرسپولیس نیز در فصل ۹۲ - ۹۱ به‌عنوان ...

برای همراهی «یوپن» مشکلی ندارم

ابراهیمی: برای دربی بلژیک هیجان‌زده‌ام

هافبک ایرانی تیم یوپن بلژیک تأکید کرد مشکلی برای همراهی تیم خود ندارد و می‌تواند از این هفته تیمش را همراهی کند. امید ابراهیمی، هافبک ایرانی، که در جام‌جهانی روسیه نیز برای تیم ملی ایران به میدان رفت، بعد از حضور در تیم الاهلی قطر تصمیم گرفت تا برای اولین‌بار فوتبال باشگاهی در اروپا را تجربه کند و به عضویت تیم یوپن بلژیک درآمد تا در این تیم هم‌بازی سعید عزت‌اللهی شود.

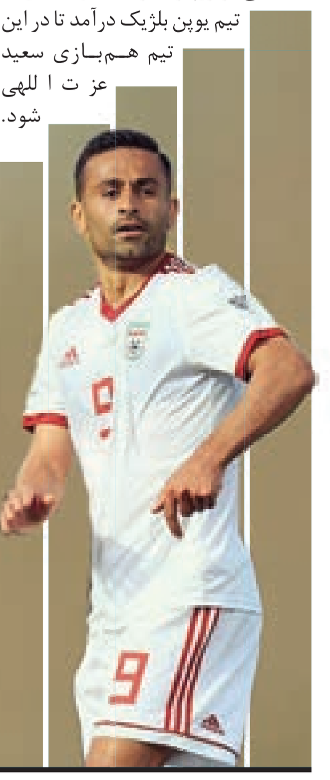

امید ابراهیمی درباره حضور در این تیم گفت: می‌دانم یکشنبه بازی حساسی در دربی برابر استاندارد لیژ داریم. کاملا آماده بازی کردن هستم و شرایط بازی دارم. چه بازی کنم و چه نکنم، به سرمربی بستگی دارد. از این بخش از زندگی ورزشی خودم هیجان‌زده هستم که در تیم خوبی در بلژیک بازی خواهم کرد. بازیکنان خوبی در تیم داریم و مربی خوبی نیز در کنار ماست. امیدوارم به تیم کمک کنم تا بتواند بهترین نتیجه ممکن را در این فصل به دست بیاورد. من می‌توانم هم در پست شماره ۶ بازی کنم و هافبک میانی باشم و می‌توانم در پست هافبک هجومی نیز باشم و هر تصمیمی که مربی بگیرد، قبول می‌کنم. البته این را هم می‌دانم که فردا (امروز) شهرآورد بزرگ ایران هم برگزار می‌شود و البته که امیدوارم دوستانم و هم‌بازیان سابقم در تیم استقلال پیروز این مسابقه باشند. متأسفانه امکان دیدن این بازی را ندارم؛ اما قطعا در اولین فرصت پیگیر نتیجه این مسابقه خواهم شد. این بازیکن ایرانی در بخش دیگری از صحبت‌های خود گفت: با مرتضی پورعلی گنجی، بازیکن سابق یوپن، و مارک ویلموتس درباره حضور در یوپن صحبت کردم. هر دو به من گفتند که یوپن فضای خوبی برای پیشرفت من خواهد بود و حضور در این تیم تصمیم خیلی خوبی برای من بوده است. من فصل قبل در لیگ قطر بازی کردم و در این فصل در لیگی بازی می‌کنم که بازیکنان زیادی در آن حضور دارند و امیدوارم بتوانم توانایی‌های خودم را در اینجا هم نشان دهم.

هت‌تریک طلا در آسیا

انتقام یوزهای ایرانی از کانگوروهای استرالیایی

... معروف به‌عنوان بازی‌گردان تیم می‌داد تا در خط حمله از مهاجمان خود به‌خوبی استفاده کند. حریف از هر حربه‌ای برای گرفتن حداقل یک دست استفاده کرد؛ اما درنهایت در دست سوم نیز ۲۵ بر ۲۱ و درمجموع ۳ بر ۰ شکست ...

... رقابت‌ها، یانگ سوک شیم از کره‌جنوبی و سید محمد موسوی بودند و عنوان بهترین پشت‌خط‌زن هم به امیر غفور رسید. طبق انتظار سعید معروف بهترین پاسور شد و تاکاهیرو یاماموتو از ژاپن عنوان بهترین لیبرو را به‌دست آورد.

بازی‌های مهم فوتبال امروز	ساعت	پخش زنده
لیگ برتر فوتبال ایران		
استقلال - پرسپولیس	۱۶:۰۰	
لیگ برتر فوتبال انگلیس		
چلسی - لیورپول	۱۹:۰۰	

شهرآرا
روزنامه شهرامید وزندگی
SHAHRARANEWS.IR
اشنبه
۳۱ شهریور ۱۳۹۸
۲۲ محرم ۱۴۴۱
شماره ۲۹۲۸
۰۴
ورزش

احساس باختن روی جایگاه‌ها!

روایتی مستند از مرارت خرید بلیت اینترنتی بازی شهرخودرو و فولاد

حامد سرادار

فصل جدید لیگ برتر فوتبال با تأخیری یک‌ماهه، چندهفته‌ای است که آغاز شده‌است و یکی از دلایل این تأخیر نیز از سوی فدراسیون، آماده‌سازی ورزشگاه‌های تیم‌های حاضر در لیگ برای فروش اینترنتی بلیت بازی به تماشاچیان بود. هیئت فوتبال خراسان رضوی و باشگاه شهرخودرو در این فصل بلیت اینترنتی بازی‌ها را با سروشکلی سامان‌یافته‌تر از طریق سایت، نرم‌افزار موبایل و کدهای دستوری USSD برای فروش گذاشته‌اند؛ اما سامانه جدید آن‌ها پر از مشکلات ریزودرشت است. باشروع لیگ جدید، باشگاه شهرخودرو با تعویض پیمانکار، سایت خود را نونوار کرد و گیت‌های الکترونیکی هم در مبادی ورودی ورزشگاه نصب کرده تا همه‌چیز برای فروش اینترنتی بلیت و کنترل الکترونیکی آن مهیا شود.

وب‌سایت بزک‌کرده اما ناتوان

بالاخره در این فصل فرصتی پیش آمد تا با دوستانم برای تماشای بازی شهرخودرو با فولاد خوزستان به ورزشگاه برویم. از ۴ روز قبل یکی از دوستان سعی کرد تا از طریق وب‌سایت باشگاه، بلیت‌ها را خریداری کند؛ اما عنوان کرد که سایت مشکل دارد و نتوانسته است بلیت‌ها را تهیه کند. البته برخی از دوستان هم توانسته بودند بلیت را تهیه کنند؛ همین موجب شد خیلی مشکل‌دار بودن سایت را در نظر نگیرم. روز مسابقه به تارنمای fc.shahrkhodro.com مراجعه کردم و با وب‌سایتی کاربرپسند از لحاظ گرافیکی و محتوایی به‌روز روبه‌رو شدم. نماد اعتماد وب‌سایت هم اعتمادم را کامل جلب کرد و مستقیم رفتم سراغ دکمه قرمزرنگ خرید بلیت‌بازی که در سمت چپ سایت خودنمایی می‌کرد. در ابتدا برای احراز هویت، کدملی و مشخصات شناسنامه‌ای و شماره تلفن همراه را وارد کردم. در بخش بعدی باید محل نشستن در ورزشگاه را انتخاب می‌کردم. روبه‌روی جایگاه ۱۵هزارتومان، جایگاه‌های پشت دروازه ۱۰هزار تومان و جایگاه ویژه ۳۰هزارتومان در نظر گرفته شده بود. جایگاه روبه‌رو را انتخاب و تعداد ۲ بلیت را در نظر گرفتیم که البته خرید تعداد بالاتر هم وجود داشت که امکان ایجاد بازار سیاه را به‌وجود می‌آورد! به‌هرجهت وب‌سایت بررسی خالی‌بودن جایگاه برای رزرو را انجام داد و من را متصل کرد به وب‌سایت بانک تا پرداخت صورت گیرد. همه‌چیز تا اینجا به‌خوبی پیش رفته بود تا اینکه عملیات پرداخت با موفقیت صورت گرفت و بانک برای ادامه مراحل دریافت بلیت، مجددمن را به وب‌سایت باشگاه بازگرداند. اما سایت بالا نمی‌آمد! پول از حساب کسر شده بود، اما وب‌سایت باشگاه به‌اصطلاح «دان» شده بود و دردسترس نبود. از طریق اینترنت موبایل هم وب‌سایت باشگاه را پیگیر شدیم؛ اما باز هم بالا نیامد. چندساعتی صفحه سایت را رفرش می‌کردیم، اما خبری نبود تا اینکه بالاخره در یکی از تلاش‌هایم توانستم روی سایت را ببینم. هیچ‌بخشی برای پیگیری وجود نداشت؛ پس به بخش‌های دیگر متوسل شدم که مجالی برای گفتنش نیست. سایت می‌دانست کاربری با چنین کدملی ثبت‌نام شده، اما به‌دلیل اینکه پر بود از اشکالات فنی ریزودرشت، نمی‌توانستید وارد پروفایلتان شوید و سابقه خرید خود را ببینید.

گیت‌های بیکار و کنترل‌چی‌های آفلاین

دیگر قید سایت را زدیم و عازم ورزشگاه شدیم و یک ساعت قبل از بازی با دوستم هر یک به‌صورت مجزا اقدام به خرید بلیت روبه‌روی جایگاه به قیمت ۱۵هزار تومان از طریق کدهای USSD کردیم که به‌راحتی صورت پذیرفت. پس از خرید برایمان کد پیگیری آمد و تنها برای دوستم لینک نمایش بلیت ارسال شد و برای من هیچ لینکی ارسال نشد. نگران از این موضوع که شاید باز هم خرید بلیتم روی هوا رفته است، به‌سمت گیت‌های جدید و الکترونیکی ورزشگاه رفتیم که مشاهده کردیم هیچ اتفاق خاصی توسط گیت‌های هوشمند نمی‌افتد و باز هم کنترل‌چی‌های بلیت که اتفاقا همگی بادی‌بیلدینگ‌کار و لباس فرم متحدالشکلی داشتند، با یک موبایل به‌صورت دستی بلیت را کنترل می‌کنند. جلوتر که رسیدیم و دوستم بلیت خود را روی موبایل‌نشان کنترل‌چی داد، مشاهده کرده‌او با موبایلی خاموش! مثلا کد کیوآر روی بلیت دوستم را اسکن کرد و در کسری از ثانیه به او اجازه عبور داد. نوبت به من رسید و گفتم لینک بلیت برای من نیامده، اما کد پیگیری دارم و کنترل‌چی نیز از من خواست تا کد را به او نمایش دهم. پس از نمایش کد روی صفحه گوشی به او باز هم بدون چک کردن کد، اجازه عبور داد! از میان گیت‌های سیاه‌رنگ، جدید و پرابهت اما بیکار ورزشگاه گذشتیم و بازرسی بدنی صورت گرفت. به‌سمت ورودی این جایگاه رفتیم و پس از کمی پایین‌وبالا کردن، بالاخره در صندلی خالی مستقر شدیم. نزدیک شروع بازی بود که متوجه شدیم همه جمعیت دارند وارد این جایگاه می‌شوند و ورودی جایگاه‌های پشت دروازه بسته است. یعنی همه بلیت ۱۵هزارتومانی روبه‌روی جایگاه را خریداری کرده بودند؟ احساس گران تمام‌شدن بازی برایمان همه وجودمان را فراگرفته بود تا اینکه سوت آغاز بازی زده شد. یکی دیگر از دوستانمان در همین لحظه به ورزشگاه رسید و به ما پیوست. او گفت بلیتش را چک نکردند و افرادی که پشت درها مانده بودند با اجازه مسئولان باشگاه به‌صورت رایگان وارد ورزشگاه شده‌اند. بازی را باخته بودیم؛ هم در زمین، هم در جایگاه‌ها! همه‌چیز در ظاهر فقط الکترونیکی شده بود؛ اما در باطن همان هویت سنتی در جریان است.

تیتر خبر

شطرنج‌بازان خراسانی، قهرمان مسابقات کشوری

شطرنج‌بازان خراسان رضوی در نخستین دوره مسابقات شطرنج آزاد کشوری با عنوان «جام توس» بر سکوی قهرمانی قرار گرفتند. مسابقات یادشده به میزبانی مشهد به‌مدت ۳ روز در خانه هیئت شطرنج خراسان رضوی با حضور ۱۱۴ شطرنج‌باز از ۹ استان و همچنین کشور افغانستان به‌روش سوئیسی در ۲ جدول شطرنج‌بازان ریتینگ زیر ۲هزار و ۲۰۰ و جدول نوجوانان زیر ۱۴ سال برگزار شد. در پایان این مسابقات در جدول ریتینگ زیر ۲هزار و ۲۰۰ که با حضور ۷۱ شطرنج‌باز برگزار شد، جمال زارع از خراسان رضوی به مقام نخست دست یافت. محسن وقار از گیلان دوم شد و آروین عادلی از اردبیل مقام سوم را کسب کرد. در جدول نوجوانان هم آرتین جوانشیری، ایمان حسن پورمقدم و نازنین فاطمه عصارزاده، همگی از خراسان رضوی، به‌ترتیب عناوین اول تا سوم را از آن خود کردند. داوری این مسابقات برعهده علیرضا پاشانجاتی و مصطفی رحمتی بود و سرپرستی مسابقات را نیز اسدا... طالبی و جمیله عرفانیان برعهده داشتند.

۴ داور خراسانی در آزمون بین‌المللی

۴ داور از خراسان رضوی به آزمون گزینشی بین‌المللی دعوت شدند. حمید متین داور بین‌المللی فوتبال ساحلی، انسیه مافی‌نژاد کمک‌داور بین‌المللی فوتبال بانوان، حدیثه مهدوی کمک‌داور ملی فوتبال بانوان و مرتضی منصوریان داور ملی فوتبال ایران، به آزمون گزینشی بین‌المللی دعوت شدند.

دومین قهرمانی مصدق‌پور در شطرنج ابن‌سینا

مسعود مصدق‌پور، شطرنج‌باز مشهدی، به‌عنوان قهرمانی مسابقات شطرنج بین‌المللی ابن‌سینا همدان دست یافت. ستاره شطرنج خراسان در حالی به این عنوان رسید که هفته گذشته در همین مسابقات توانسته بود در بخش برق‌آسا هم به مقام قهرمانی برسد. شانزدهمین دوره مسابقات شطرنج بین‌المللی ابن‌سینا همدان با حضور ۴۴۰ بازیکن از ۶ کشور ایران، ارمنستان، آذربایجان، گرجستان، عراق و قزاقستان برگزار شد.

سرمربی مشهدی تیم ملی پاراشنا

انتظار بیشتری از ایزدیار داشتیم

سرمربی تیم ملی پاراشنا می‌گوید از شاهین ایزدیار در مسابقات جهانی انتظار بیشتری داشته است. مهدی ضیایی گفت: سطح مسابقات جهانی لندن از نظر کیفی بسیار بالا بود و ما امیدی به کسب مدال نداشتیم؛ اما انتظار داشتم شاهین ایزدیار با توجه به اینکه رکورددار آسیاست، در لندن بهتر از این‌ها ظاهر می‌شد. وی ادامه داد: در گذشته تنها شاهین ایزدیار در شنای معلولان مطرح بود و در ۲ دوره بازی‌های پاراالمپیک ۲۰۱۲ لندن و ۲۰۱۶ ریو تنها این شناگر حضور داشت، اما الان شرایط به‌گونه‌ای است که ایزدیار برای حضور دوباره در پاراالمپیک آینده باید رقابت سختی با ۲ شناگر دیگر داشته باشد تا با ارتقای رکوردش بتواند برتری خود را برای حضور دوباره در پاراالمپیک به اثبات برساند. بنابراین دیگر کسب سهمیه ملاک نیست و پاراالمپیک باید تصمیم بگیرد کدام شناگر شایستگی حضور در توکیو را دارد. وی با اشاره به اینکه در مسابقات جهانی لندن به‌دنبال کسب مدال و سهمیه پاراالمپیک ۲۰۲۰ توکیو نبودیم، اظهار کرد: هدف اصلی ما از شرکت در مسابقات جهانی لندن، کسب رکورد ورودی بازی‌های پاراالمپیک ۲۰۲۰ بود که این امر محقق شد. برای کسب سهمیه نیز منتظر تصمیم کمیته بین‌المللی پاراالمپیک هستیم تا ببینیم چندسهمیه به پاراشنای ایران اختصاص پیدا می‌کند. وی در پایان گفت: البته کسب جایگاه پنجم و ششم جهان توسط سینا ضیغمی و شاهین ایزدیار رتبه بدی نیست و ما را به آینده شنای معلولان امیدوارتر کرد.

پروژه ناقص تحویل شد!

پیست تخصصی دوومیدانی استاد صابری در آستانه افتتاح همچنان نیمه‌کاره است

عکس: محسن بخشنده/شهرآرا

نادر نوروزی

تنها پیست تخصصی دوومیدانی استان که پیش‌تر اعلام می‌شد تا تابستان سال ۹۸ به بهره‌برداری خواهد رسید، حالا در حالی در آستانه افتتاح و واگذاری به اداره کل ورزش و جوانان قرار گرفته که قسمت‌های زیادی از این پیست همچنان نیمه‌کاره است. خراسان رضوی جایگاه ویژه‌ای در دوومیدانی ایران در هر ۲ بخش آقایان و بانوان دارد. چندی پیش هم حسن تفتیان، دونده خراسانی، اولین سهمیه المپیک ۲۰۲۰ ورزش ایران را کسب کرد؛ اما مشکل دوندگان خراسانی در بحث زیرساخت، ماجرایی تازه نیست و در حالی که انتظار می‌رفت پیست استاد صابری مشکلات ورزشکاران این رشته را حل کند، اما در شرایط فعلی حداقل در بخش میدانی هیچ اتفاق ویژه‌ای برای دوومیدانی کاران خراسان رضوی نخواهد افتاد. بعد از ماه‌ها وعده و وعید، پیست صابری در مجموعه کوثر قرار است این هفته افتتاح شود؛ اما ناقص که فلسفه ساخت این پیست برای استفاده همه رشته‌های دوومیدانی را کاملا زیر سؤال می‌برد.

دوومیدانی‌کاران همچنان در حسرت

با افتتاح نیمه‌کاره پیست استاد صابری به نظر می‌رسد اهالی دوومیدانی باید همچنان در حسرت داشتن یک مجموعه کامل و بی‌اشکال برای ورزش کردن باشند. سالن دوومیدانی باغبانباشی، سالنی مجهز و خوب برای دونده‌های استان است؛ اما قابلیت استفاده در بخش میدانی و رشته‌های پرتابی در این سالن وجود ندارد و استادیوم تختی هم که از گذشته محل فعالیت این ورزشکاران بوده، همواره صحنه‌ای از درگیری و اختلاف میان فوتبالی‌ها و دوومیدانی کاران است که باعث شده است در نهایت دونده‌ها قید این ورزشگاه را هم بزنند. ورزشگاه امام رضا(ع) هم که همه امکانات مورد نیاز را دارد، تاکنون هیچ دونده‌ای را به پیست راه نداده است تا همه امیدها به تکمیل و ساخت کامل پیست دوومیدانی استاد صابری باشد. پیست دوومیدانی صابری قرار است دارای تارتان استاندارد و چمن و محل استفاده رشته‌های پرتابی باشد و سکوی تماشاگران هم برای این پیست تعبیه شده است؛ اما در حالی که این پیست همه شرایط لازم برای مسابقات ملی و بین‌المللی را دارد، حالا مثل اینکه اداره کل ورزش و جوانان این پیست را تمرینی در نظر گرفته و ضرب‌الاجلی برای تکمیل مراحل نیمه‌کاره ندارد.

یک‌ونیم‌میلیارد خرج افتتاح کامل

رئیس هیئت دوومیدانی خراسان رضوی درباره آماده‌سازی پیست صابری گفت: در هفته جاری این پیست از سوی پیمانکار تحویل اداره کل ورزش و جوانان می‌شود و ورزشکاران می‌توانند آماده استفاده از این پیست شوند؛ اما بخش‌هایی از این پروژه نیمه‌کاره مانده که بنا شده است به‌تدریج با همکاری اداره کل و وزارت ورزش و جوانان برای تکمیل آن اقدامات لازم انجام شود. امیرعلی سعادتمند افزود: در حال حاضر قوس‌های هر ۲ سمت پیست، فاقد تارتان است که هزینه‌ای یک‌میلیاردی خواهد داشت و اگر تکمیل نشود، این پیست فقط در چند ماده قابلیت استفاده دارد و رشته‌های میدانی و پرتابی با مشکل مواجه می‌شوند.

وی ادامه داد: برای تمرین و آماده‌سازی ورزشکارانمان حساب ویژه‌ای برای پیست صابری باز کرده‌ایم؛ اما افتتاح نصفه‌نیمه این پیست کمی شرایط را برای ما سخت می‌کند. مدیرکل ورزش و جوانان، تلاش زیادی برای افتتاح این پیست انجام دادند؛ اما برای رفع نواقص و تکمیل آن باید رایزنی‌های لازم برای جذب منابع با فدراسیون و وزارت ورزش و جوانان انجام شود. رئیس هیئت دوومیدانی خراسان رضوی خاطرنشان کرد: در بخش میدانی، پرش و پرتابی در خراسان رضوی زیرساخت چندانی نداریم و این پیست تنها امید ورزشکاران این رشته بود تا بتوانند در شرایطی بهتر تمرینات خود را ادامه دهند. در حال حاضر هم ما یکی از استان‌های برتر کشور در قهرمان‌پروری هستیم؛ اما این پیست تأثیر بسیار زیادی در ارتقای سطح دوومیدانی کاران استان خواهد داشت.

پیست تحویل موقت داده شده

معاون ورزشی اداره کل ورزش و جوانان خراسان رضوی درباره تحویل موقت پیست صابری گفت: تحویل موقت به این معناست که پیست از سوی پیمانکار تحویل اداره کل شده است و ما طی مراحل قانونی تحویل هیئت می‌دهیم و در طول این مدت اگر ایرادی در ساختار زمین و پیست از جمله بادکردن و کنده‌شدن مشاهده شد، پیمانکار بر اساس تعهدی که دارد، این مشکلات را رفع خواهد کرد و تحویل قطعی خواهد شد. امیرزارعی افزود: بخشی از قسمت‌های مجموعه، چمن هم نشده است و دلیل آن هم این است که قسمت‌های چمن برای رشته‌های پرتابی، و ۱۰۰ متر هم برای دوهای سرعت تجهیز شده است و قسمت‌های قوسی هم احتمال اینکه وسایل و تجهیزات دوومیدانی از جمله فنس‌کشی برای رشته‌های پرتاب چکش در نظر بگیرند، تارتان نشده است. برای تکمیل و تارتان کردن همین قوس‌ها بودجه‌ای بالغ بر یک‌ونیم میلیارد تومان هزینه لازم است که با توجه به وضعیت اقتصادی ضرورت تارتان‌شدن احساس نمی‌شود. وی ادامه داد: این پیست تمرینی است و قسمت‌های اصلی که نیاز به تارتان‌شدن و برای استفاده ضروری بوده، تکمیل و تحویل موقت شده است و بنا نیست برای این منطقه که می‌توان با چمن‌سازی و فنس‌کشی برای برگزاری رقابت‌های پرتاب چکش استفاده کرد، در حال حاضر هزینه کنیم.

خبر ویژه

رضا به روایت دوستان

تک نگاری های همبازیان قوچان‌نژاد از اودر ۳ قاره دنیا

رضا قوچان‌نژاد در تمام ۱۴ سال حضورش در فوتبال حرفه‌ای و بازی در تیم‌های ۳ قاره با بازیکنان زیادی هم‌بازی بوده و با هر کدام از آن‌ها خاطرات ریزودرشتی را در قاب زندگی‌اش به ثبت رسانده است. برداشت‌های هم‌بازی‌ها و کسانی که در طول این سال‌ها در کنار او بوده‌اند، تک‌نگاری‌هایی جالب و خواندنی از پسر باهوش فوتبال ایران به ثبت رسانده است.

این رضای هفت‌زبانه باهوش

از «رانی استام» تا «یورخن استرپل»؛ هم‌بازی‌ها و مربیانی که از بودن در کنار گوچی می‌گویند. رانی، هم‌بازی قوچان‌نژاد در استاندارد لیژ بلژیک بود. او درباره رضا می‌گوید: او یک بازیکن حرفه‌ای به‌تمام‌معنا بود و خیلی برای تیم تلاش کرد تا بتواند نتایج خوبی بگیرد. آمار گل‌زنی او نیز در این تیم خیلی خوب بود. رضا فقط سرعتش کم بود. دیدگاهی که البته پیوتر پارزیچک، هم‌تیمی دیگر قوچان‌نژاد در چارلتون، به نوعی دیگر آن را بیان می‌کند: رضا بازیکن روشن‌فکر و خوبی در تیم ما بود و جام جهانی را در پیش داشت و به‌همین خاطر خیلی بین بازیکنان و هواداران محبوب شده بود. اما یکی از جالب‌ترین اظهارنظرها درباره ستاره مشهدی را سرمربی سابق هیرنفین داشت. یورخن استرپل می‌گوید: زمستان تیم در رده سوم قرار داشت که به‌خاطر رضا بود. کارکردن با رضا بسیار خوب بود. رضا یک بازیکن حرفه‌ای محسوب می‌شود. رضا بازیکن باهوشی است و توانایی صحبت به ۷ زبان دنیا را دارد.

آهنگ‌خوانی رضا در قبرس!

بوی واترمن، هم‌تیمی گوچی در قبرس، درباره او می‌گوید: رضا در قبرس تنها بود و من او را می‌شناختم. شناخت خوبی از او داشتم. یکی‌دو بار هم او را به خانه خودم دعوت کردم تا غذا بخوریم. او بازیکن بسیار باهوشی است و زبان‌های زیادی می‌داند. نمی‌دانم ویلن می‌زند یا نه؛ ولی اینجا رسم است هر بازیکنی که جذب می‌شود، باید یک آهنگ بخواند و او هم آهنگ خیلی خوبی خواند که همه لذت بردند.

تیتر جالب برای میثاقیان

تیتر جالب یکی از روزنامه‌های ورزشی درباره اکبر میثاقیان - در این عکس تیتر میثاقیان در مجموعه ورزشی انقلاب تهران دیده می‌شود که در حال صحبت با تلفن همراهش است. دورتر تیمسار ملاحی مدیرعامل مقتدر آن زمان ابومسلم با مرحوم جلال خوشزاد روی زمین نشسته و از دور مکالمه میثاقیان را زیر نظر گرفته‌اند!

تابلو اعلانات

برنامه فوتبال نوجوانان دسته اول مشهد
هفته هشتم
زمین چمن کارگران قاسم‌آباد
اشنبه ۳۱ ۰۶ ۹۸
استعداد برتر - شهرداری / ۰۹:۰۰
پیشگامان - سایپا / ۱۱:۰۰

نتایج فوتبال نونهالان دسته اول مشهد
هفته هشتم
زمین چمن دانشکده منتظری
۵شنبه ۲۸ ۰۶ ۹۸
جام عسل ۰ - گلستان علی ۸
شهرداری ۰ - یاران ۲
یوزتک ٤ - فدک ۲

نتایج فوتبال زیر ۱۷ سال لیگ برتر استان
هفته هفتم
جمعه ۲۹ ۰۶ ۹۸
ذوب آهن ۱ - سایپا ۰
محبان قوچان ۰ - فولاد مشهد ۳
باشکوهی ۵ - ملی‌پوشان ۰

نتایج فوتبال نوجوانان دسته اول مشهد
هفته هفتم
زمین چمن کارگران قاسم‌آباد
۵شنبه ۲۸ ۰۶ ۹۸
سایپا ۱ - شهرفوتبال ۲
مدرسه پرسپولیس ۳ - آیندگان ۲
یوزتک ۱ - گلستان علی ۱
دهداری ۳ - هوم برگر ۰
یاران میثاقیان ۱ - استعداد برتر ٤

نتایج فوتبال نوجوانان دسته دوم مشهد
هفته هفتم
۳شنبه ۲۶ ۰۶ ۹۸
پور قناد ۰ - پارسه ۱

نتیجه لیگ برتر فوتبال
هفته چهارم
ورزشگاه امام رضا (ع)
جمعه ۲۹ ۰۶ ۹۸
شهرخودرو ۰ - فولاد خوزستان ۱

نتیجه لیگ برتر فوتسال بانوان
هفته ششم
سالن شهید بهشتی
جمعه ۲۹ ۰۶ ۹۸
هیئت خراسان ۱ - نامی‌نو اصفهان ۱

نتیجه لیگ برتر فوتسال ایران
هفته سیزدهم
سالن شهید بهشتی
٤شنبه ۲۷ ۰۶ ۹۸
فرش‌آرا ٦ - اهورا بهبهان ٤

نتیجه لیگ دسته سوم کشور
هفته سوم
جمعه ۲۹ ۰۶ ۹۸
استیل آذین ۱ - مهاجر نوین ۲

مسئول ضمیمه ورزش: حمیدرضا معصومیان
تحریریه: مژده رنگیان، احسان سرفرازی، مرتضی اخوان، نادر نوروزی، طاری‌بخش
صفحه آرا: امید عدالتیان
ویراستار: ابوطالب عرب
عکس: محسن بخشنده
شماره پیامک: 30007289