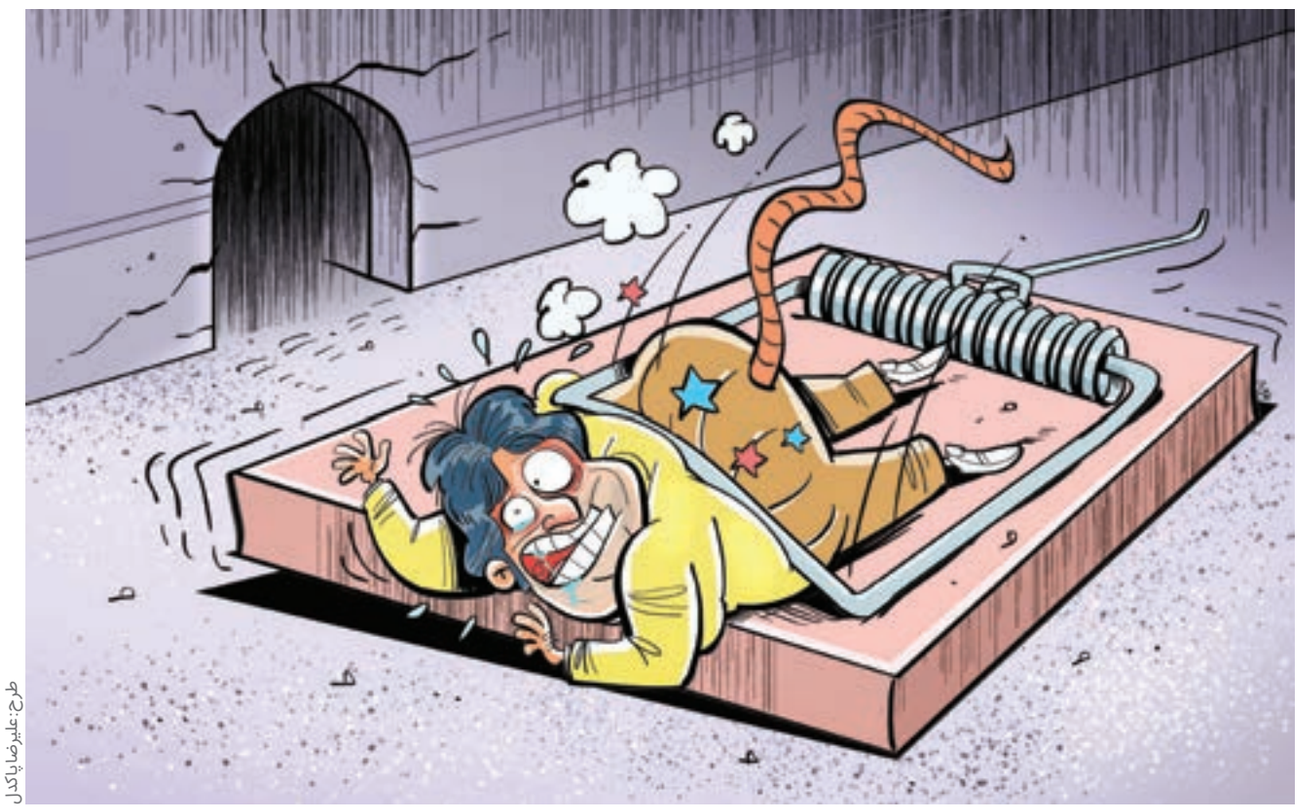
شهرآرا
روزنو
15
10
19
۳شنبه
۲۳ مهر ۱۳۹۸
۱۶ صفر ۱۴۴۱
شماره ۲۹۴۸

«آمد نیوز» رفت

جزئیات و حواشی دستگیری روحا... زم، گرداننده کانال معاند آمدنیوز



طرح: علیرضا پاکدل

ایمان فروزان‌نیا

«جمهوری اسلامی نمی‌تونه من رو برگردونه به ایران. جمهوری اسلامی در برابر ۲ تا جوون کاملا مستأصله. ما به‌هیچ‌وجه آمدنیوز رو تعطیل نمی‌کنیم. آمدنیوز رو به تلویزیون پرقدرت تبدیل می‌کنیم.» این جملات را روحا... زم، مدیر کانال معاند و ضد انقلاب آمدنیوز، چند ماه قبل گفته بود، زمانی که حتی در خواب هم نمی‌دید به دست نیروهای اطلاعاتی ایران به دام بیفتد و دستگیر شود.

خبری که مثل بمب ترکید

نیروی اطلاعات سپاه دیروز در اطلاعیه‌ای رسمی دستگیری روحا... زم، مدیر کانال آمدنیوز، را به اطلاع مردم رساند. روحا... زم متولد سال ۱۳۵۲ و فرزند محمدعلی زم، از چهره‌های سرشناس سیاسی کشور، است. او سال ۸۸ به دست وزارت اطلاعات بازداشت شد. بعد از آن، کشور را ترک کرد و چند سال بعد کانال آمدنیوز را راه انداخت، کانالی که چند سال است کارش شده انتشار اخبار منفی و دروغ از ایران، ساختن شایعه‌های سریالی پشت سر مسئولان کشور، ایجاد شبهه‌های اعتقادی و دینی و ترغیب مردم به اعتراض و اغتشاش. کانال آمدنیوز در شلوغی‌های سال ۹۶ روایت‌های مخدوش و نادرستی از اعتراضات منعکس می‌کرد و به واسطه این دروغ‌های بزرگ و حرکت‌های معاندانه دیگری مثل آموزش ساخت کوکتل مولوتف، از سوی تلگرام مسدود شد اما کمی بعد با یک آی‌دی جدید انتشار پست‌هایش را از سر گرفت. اکنون آخرین پست کانال تلگرامی آمدنیوز اطلاعیه سپاه پاسداران درباره دستگیری عوامل گرداننده این کانال است که نشان می‌دهد مدیران سایت در دام نیروهای اطلاعات کشورمان افتاده‌اند و مدیریت کانال در اختیار تیم اطلاعاتی سپاه است. طبق اخبار منتشرشده، صفحه اینستاگرام آمدنیوز هم از دسترس خارج شده است و اطلاعات تمام افرادی که در این مدت آمدنیوز را مدیریت می‌کردند و کسانی که اخبار و گزارش برای این شبکه معاند تهیه و مخابره می‌کردند در دست مأموران اطلاعاتی قرار گرفته است.

نحوه دستگیری چطور بوده است؟

در اطلاعیه اول، سپاه پاسداران این‌طور نوشته که سازمان اطلاعاتی سپاه در عملیاتی حرفه‌ای، هوشمندانه و چندوجهی، با به کارگیری روش‌های نوین اطلاعاتی و شگردهای ابتکاری، سرویس‌های بیگانه را مدیریت کرده و فریب داده و روحا... زم را به داخل کشور هدایت و بازداشت کرده است. برخی از کانال‌های خبری از جمله خبر فوری هم این‌طور نوشتند که روحا... زم و چند همکارش در سفری به کشور همسایه ایران بازداشت شده‌اند. زم و چند نفر از همکارانش که ادمین کانال و سایت آمدنیوز هستند، به یکی از کشورهای همسایه ایران سفر کرده‌اند و سازمان اطلاعات سپاه که آن‌ها را از فرانسه زیر نظر داشته، در فرصتی مناسب به تور انداخته است. زم و همراهانش به همراه تبلت، تلفن هوشمند، رایانه‌ها و همه اطلاعاتی که از سوی افراد داخل ایران برای این رسانه ضد انقلاب فرستاده می‌شد بازداشت شده‌اند.

برخی از منابع هم از این نوشتند که زم چند روز قبل به دام افتاده و خبر دستگیری او با چند روز وقفه منتشر شده است. فارغ از جزئیات دستگیری که باید از منابع رسمی دنبال شود، اهمیت این دستگیری زمانی مشخص می‌شود که بدانید روحا... زم تحت چتر امنیتی مستقیم ۳ سرویس اطلاعاتی فرانسه، آمریکا و اسرائیل بوده و سپاه او را بدون اینکه خودش و آن ۳ سرویس مقتدر (!) متوجه عملیات فریب شوند، دستگیر کرده است. زم در مدتی که در فرانسه بوده با اسکورت سرویس‌های اطلاعاتی در شهرها و کشورهای مختلف جابه‌جا می‌شده و کوچک‌ترین رفتارهایش تحت نظارت و هدایت سرویس‌های اطلاعاتی بوده است.

واکنش‌ها به دستگیری زم

این اولین بار نیست که روحا... زم فریب نیروهای اطلاعاتی ایران را می‌خورد. اسفند ۹۷ مستندی به نام «ایستگاه پایانی دروغ» از تلویزیون پخش شد که نشان می‌داد دستگاه اطلاعاتی ایران چطور بین مهره‌های اصلی آمدنیوز نفوذ کرده است و اطلاعات سوخته و مضحک را به عنوان اطلاعات دست اول به خورد روحا... زم می‌دهد و از او اطلاعات می‌گیرد. با این حال، خبر دستگیری زم بسیاری از شبکه‌های معاند و ضد انقلاب را شوکه کرد تا جایی که کارشناس شبکه وهابی ایران‌اینترنشنال مجبور شد به این حقیقت اعتراف کند که دستگیری زم یک عملیات بزرگ اطلاعاتی بوده است.

خبر این دستگیری واکنش‌های مختلف مسئولان کشورمان را هم به دنبال داشت. علی شمخانی، دبیر شورای عالی امنیت ملی، بابت دستگیری زم از سپاه پاسداران تمجید کرد و این دستگیری را نماد انکارناپذیر اقتدار اطلاعاتی کشور و زبونی و ضعف سرویس‌های اطلاعاتی حریف خواند.

نمایندگان مردم در مجلس هم طی بیانیه‌ای، در جلسه علنی دیروز، از سازمان اطلاعات سپاه بابت دستگیری سرشبکه کانال معاند آمدنیوز تقدیر و تشکر کردند. محمدعلی زم، پدر روحا... زم، هم در واکنش به خبر دستگیری پسرش مدعی شد در جریان آمدن فرزندش به ایران و بازداشت او نبوده و موضوع را از زیرنویس تلویزیون متوجه شده است. او گفته است: «دنیا دار مکافات و مجازات است؛ این را خداوند متعال و همه بزرگان گفته‌اند. بالاخره این دنیا دنیای امتحان آدم‌هایی است که در آن زندگی می‌کنند. خوب و بد باید امتحان دهند و آن‌ها که بد کردند مجازات شوند.»

#رفت_نیوز

خبر دستگیری روحا... زم خیلی زود اسم او و کانال تلگرامی‌اش را به هشتگ داغ فضای مجازی تبدیل کرد. «روحا... زم»، «آمدنیوز» و «رفت نیوز» جزو هشتگ‌های پرتکرار در توئیتر بودند و کاربران فضای مجازی در پست‌های مختلفی خبر این دستگیری را بازنشر می‌کردند: «عجب لحظه‌ای بود! از کانال آمدنیوز بیانیه اطلاعات سپاه پست شه!» کاربر دیگری نوشته بود: «بعد شکار ریگی، می‌دونستیم شکار دیگه‌ای در راهه، شکار زم، اما تا ۳ نشه بازی نشه! کسی خبری از مسیح نداره؟!» یک کاربر هم با اشاره به ویدئویی قدیمی از روحا... زم که در آن از آرزویش برای ریاست بر تلویزیون می‌گوید نوشت: «بنده خدا روحا... زم اومده بود صداوسیما رو بگیره؛ خودشو گرفتن!» احمدرضا کاظمی، طنزپرداز مطبوعات، هم در حساب توئیترش نوشت: «فکر کنم به روحا... زم گفته‌ن ایران انقلاب شده، بیا، می‌خوایم به پاس زحماتت بذاریمت رئیس‌جمهور دولت موقت! اونم ذوق‌زده شده اومده!»

در فضای مجازی یک اتفاق دیگر هم مورد توجه بود. کانال‌های معاند و فعالان ضد انقلاب در توئیتر و تلگرام، کاربران را به ترک کانال آمدنیوز تشویق می‌کردند مثل مجری زن شبکه من‌وتو که دستپاچه در توئیترش نوشته بود: «کسانی که عضو کانال آمدنیوزن و ایرانن، بهتره سریع از کانال بیان بیرون. اگر هم چت کردن، همه رو پاک کنن.» این موضوع بهانه شوخی برخی از کاربران با سرعت ریزش کاربران آمدنیوز شد: «الان می‌شه از سرعت لفت دادن ملت از آمدنیوز برق تولید کرد!» کاربر دیگری نوشته بود: «مسیح علی‌نژاد چرا نمی‌گه از آمدنیوز لفت بدیم؟ احتمالا هنوز خبردار نشده. لطفا خبر دستگیری روحا... زم رو یه‌هویی بهش ندین! اول بگین حالش خوب نیست، بردنش بیمارستان. بعد بگین تو بیمارستان اشتباهی کردنش تو گونی!»

به عبارت دیگر

پیدا کنید اولویت‌ها را



حجت الاسلام محمدرضا زائری
کارشناس مسائل فرهنگی

خبر اولی را یکی از مسئولان شهرداری گفت و اوقات حاضران در آن جمع کوچک را بسیار تلخ و پریشان ساخت.

او نقل کرد که در یک بازدید میدانی در سطح شهر یک دختر جوان را دیده -که بعد فهمیده‌اند فرزند یک شهید بوده- در میان معتادان کارتن‌خواب، بی‌سامان و بی‌پناه که مدت‌ها آوارگی کشیده و در همان شرایط اسفبار، بچه‌دار شده است.

او گفته بود من ناچارم تن به هر چیزی بدهم، زیرا برای یک قوطی شیر این بچه، باید فلان قدر بدهم و جایی را هم ندارم که بروم و کسی را هم ندارم که به‌سراغش بروم!

خبر دومی را چند ساعت بعد از قول یک فرمانده نیروی انتظامی خواندم که اعلام کرده بود قصد وارد شدن به موضوع کشف حجاب در مجتمع‌های مسکونی را دارند!

حالا شما خودتان را جای کسی بگذارید که با آن حال پریشان، بعد از شنیدن خبر اول، چشمش به این خبر می‌خورد و فکر کنید چه حالی به او دست خواهد داد؟

آن مسئول که براساس منطق باید بیش از همه از زیر پوست شهر مطلع باشد، یا نمی‌داند که در جامعه چه می‌گذرد یا اینکه واقعا نظام اولویت‌ها حسابی به‌هم خورده است!

دختری که پدرش به‌خاطر دفاع از این مرزوبوم جان داده و به شهادت رسیده است تا من و شما امروز با عزت و اقتدار و امنیت، زندگی کنیم و مسئولان و مدیران بر صندلی‌های خود تکیه بزنند، با چه امیدی فرزندش را به ما امانت داد و مگر نه اینکه مقام و منصب رؤسا و صاحبان قدرت، همه از فداکاری امثال اوست؟ در چنین وضعی با چه محاسبه و تدبیری، برخورد با کشف حجاب در مجتمع‌های مسکونی اولویت ما شده است؟ با فرض اینکه اصلا چنین چیزی ممکن باشد -که تجربه برخورد با مالکان دیش ماهواره، خلاف این را نشان می‌دهد- اساسا آیا وظیفه و اولویت ما امروز این است؟ شهروندان وقتی می‌توانند شب‌ها با خیال آسوده سر بر زمین بگذارند و روزها با خاطر مطمئن به زندگی مشغول باشند که بدانند مدیران و مسئولان کشور، اولویت‌ها را به‌درستی می‌شناسند و ضرورت‌ها و فوریت‌ها را به‌خوبی تشخیص می‌دهند.

به عبارت دیگر، تنها زمانی که این اطمینان خاطر برای شهروندان حاصل شده باشد، در شئون مختلف جامعه همراهی و همدلی و مشارکت می‌کنند و برای تحقق اهداف کلان نظام، از جان و مال خود مایه می‌گذارند، اما اگر احساس کردند که مدیران نهادهای مهم از واقعیت‌ها فاصله گرفته‌اند و تصور درستی از مسائل ندارند یا به هر دلیل، به وظیفه خود برای پرداختن به اولویت‌ها عمل نمی‌کنند، به‌مرور بی‌اعتنا و بی‌انگیزه می‌شوند و نه‌تنها در امور اجتماعی همراهی و مشارکت نخواهند کرد، بلکه اندک‌اندک دچار نوعی موضع منفی و تقابل نیز خواهند شد و این خود مقدمه آنومی و آشفتگی اجتماعی گسترده‌ای است که از هر تهدید خارجی خطرناک‌تر است.

خط رو خط

یوسف انصاری

به هیچ‌کی نه نگفتیم

بهزاد کاویانی، مجری تلویزیون، یک جمله معروف در وصف والیبال ایران داشت که می‌گفت: «بینندگان عزیز! یادتون نره ما یه روزی آرزومون، گرفتن یه ست از کره و ژاپن بود.» والان گویا دوباره داریم به همان روزها برمی‌گردیم. در رقابت‌های جام‌جهانی والیبال، ما روی هیچ تیمی را زمین نینداختیم و حتی به ژاپن و مصر هم باختیم؛ البته از ژاپن یک ست گرفتیم. نمی‌دانم دقیقا جریان از چه قرار است ولی یک حدس‌هایی می‌زنم؛ بعد از اینکه تیم ملی فوتبال ۱۴ گل به کامبوج زد، روزنامه اطلاعات مقاله‌ای منتشر کرد و این برد فاحش را نوعی بی‌اخلاقی در ورزش و ضعیف‌کشی تلقی کرد. به‌گمانم این مقاله روی بروبچه‌های والیبال خیلی تأثیر گذاشته و آن‌ها دیگر روی بردن تیم‌های ضعیف را ندارند، به‌هرحال راه‌حلی به نظرمان نمی‌رسد، به‌جز اینکه روزنامه اطلاعات زحمت بکشد و یک مقاله دیگر منتشر کند با تیتر: «هر کی آبشارش رو به تور بزنه...» شاید بچه‌های تیم والیبال به خودشان بیایند و اوضاع کمی سامان بگیرد.

حاضرجواب

وزیر کشور: میزان طلاق در کشور در دو سال گذشته کم شده است.

علت: سکه سال ۹۶: یک میلیون و ۲۰۰ هزار تومان. سکه سال ۹۸: ۴ میلیون تومان!

۴۳ درصد ایرانی‌ها از دردهای استخوانی شکایت دارند.

وزیر اقتصاد: یعنی هنوز کارد به استخون ۵۷ درصدشون نرسیده؟

باشگاه خبرنگاران- هنگام تب کودکان، چه زمانی باید به پزشک مراجعه کرد؟

جواب: موقعی که پاشویه فایده نداره، پول ویزیت و داروی دکتر هم داری!

وزیر صنعت: هیچ‌کس حق تعطیلی واحدهای تولیدی و صنعتی را ندارد.

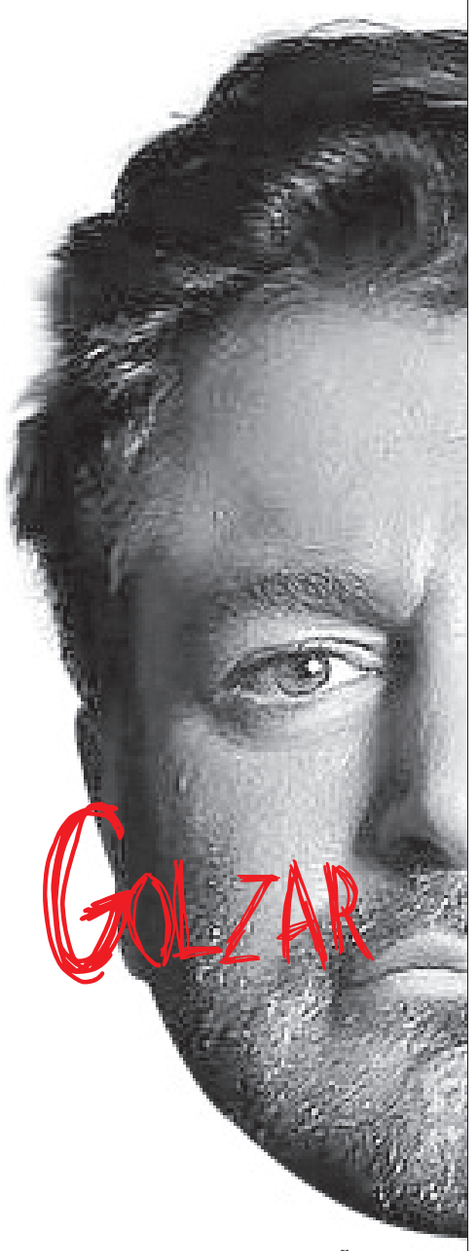
وی افزود: این حق انحصاری خودمونه، به هیچ‌کس هم نمی‌دیمش!

جراید- ورود پسته به بورس!

تا همین چند سال پیش، می‌رفت تو ظرفی که روش نوشته بود عدس.

کله ونگ

مشتبی نخعی‌راد



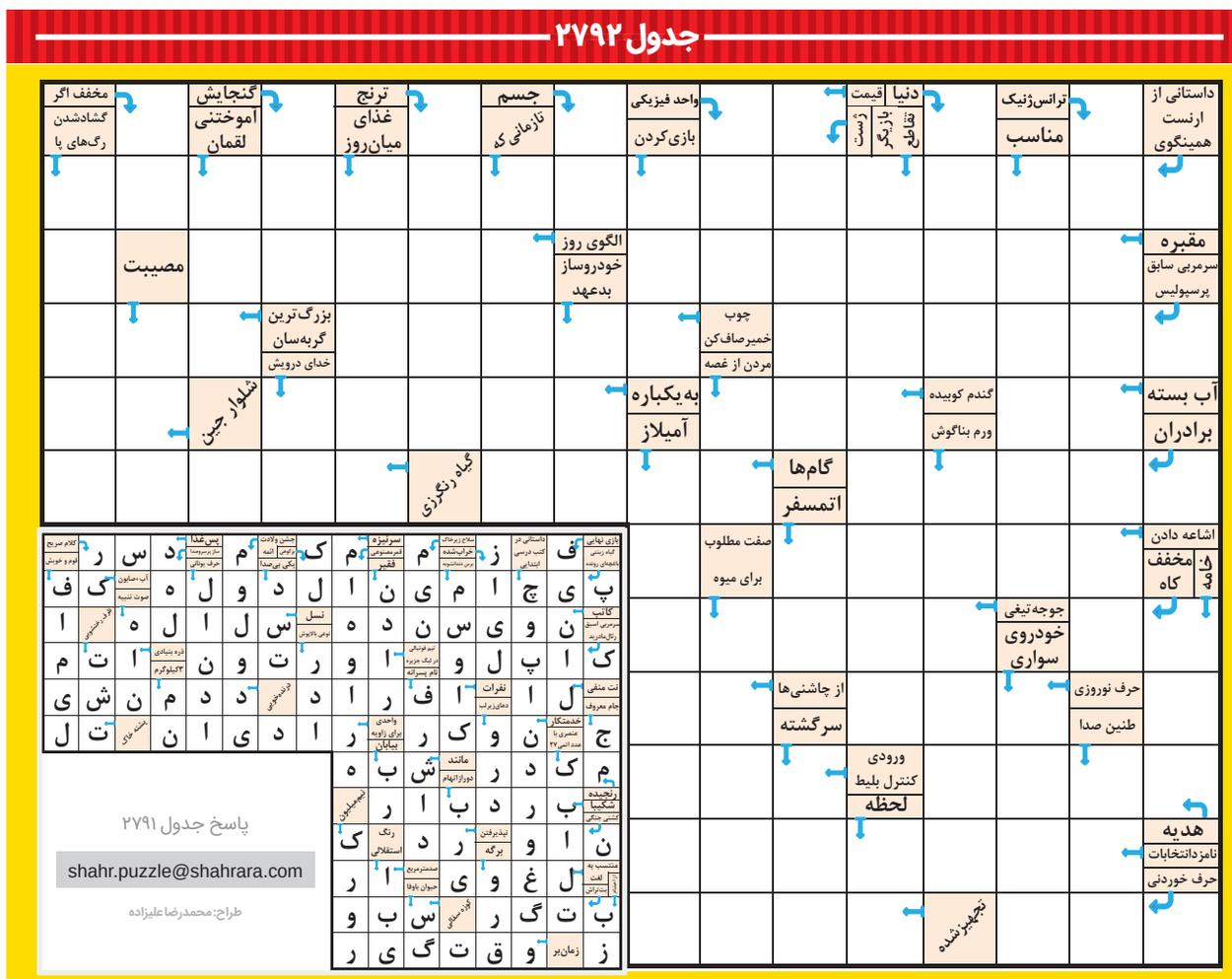
مَمدرضا آبروی ماره در سطح بین‌الملل بُرده

از قدیم گفتن دِداش، وقتی مِخی یَگ مناره بُدُزدی، اول بایَس فکر جاشه بکنی. ببیبینی اونجه جا مِره، اینجه جا مِره. نمِشه که همووجو وَردری مناره ره بُدُزدی، بعد بگی مُو که جاشه ندرُم. لاکردار سنگینه، میُفته روت، مث لواشک به دیفالَ مِچسبی. ها بُخُدا. با شمایُم دداش گُلُم «مَمدرضا گلزار» کَه وَرمِدری یَگ سالن به او خَفَنگی و بزرگی ره تو لس‌آنجلس مِگیری، بعد وقتی مِخی بلیت بُفروشی، کسی پیدا نمِره بِخره. یعنی یَگ‌جور ضایگی پر نمِره که دگه تا چن‌وقت نمِتنی جلو دروهمسِده کَلِه‌ات ره بالا بیگیری.

دداش، مُو که ندیدُم، ولی شُنفتُم اونجه تو همو سالن وَرمِدرن مراسم اسکار برگزار مُکنن. خود یَرگه اسکار ره مُگُم ها، نه او خرس قهوگی و سیمرغ طلایی که هموجو به هر کی مِخن، مِدَن. از او گذشته دداش، شما که ایقَدَه صدای قشنگیَم ندری و نمِتنی سالن جشنواره فجر و برج میلاد که هیچ، تالار عروسی سر میلان ما ره پر کنی، بِر چی مِری ایجور سنگ بزرگ وَرمِدری؟ یَگ کاری دری مُکنی که به قول «نقی معمولی»، آبروی ما ره در سطح بین‌المللی مُبَری.

مُو مخوام همو راه راسته خودُم ره بُرُم و اینجه لهجه مشَدی برتا بنویسُم، دگه نمتنُم کلِه‌ام ره بخارونُم. شما یه زمانی نوآزنده بودی، کار ندِرُم. واز رفتی خواننده شدی، قبول. بعد رفتی بازیگر شدی، وازم مُو هیچی نمُگُم. بعد دیدُم رفتی مجری تلویزیون شدی و دری هموجو ستاره‌مربع مُفروشی، بعدشم که دیدُم دری طراحی داخلی خودروهای گرون‌گرون مُکنی. خدایی بِخم نگا کُنم، «بهداد سلیمی» هم الان خداحافظی نمِکرد، نمتنِست با یَگ دست ایقده هندونه وَردِره. شما دداش، یَکم به خودتا استراحت بده، ایقَدَه‌یم سخت کار نکُن، صورت‌تا چین‌وچروک مِره، واز بایَس بُبَرن یگ‌عالمه پول کِلون خرج کُنن که صاف بِره!

جدول ۲۷۹۲



پاسخ جدول ۲۷۹۱

shahr.puzzle@shahrara.com

طراح: محمدرضا علیزاده

با هم بشنویم؛ بام نبود کسی کی خونده؟ علیرضا طلیسچی ترانه و آهنگش از کیه؟ خود علیرضا طلیسچی مس‌وماش چیه؟ اساسی، دلتنگ‌طور و گلایه از عشق

