متهمان پرونده ویلموتس ممنوع‌المعامله شدند

۸ متهم پرونده قرارداد مارک ویلموتس، سرمربی سابق تیم ملی، در اولین اقدام، ممنوع‌الخروج شده‌اند. در قدم دوم، این عده، ممنوع‌المعامله شدند تا امکان خریدوفروش خانه و زمین و خودرو نداشته باشند. البته گزارش‌های متعددی درباره انتقال اخبار از داخل فدراسیون به فیفا و کنفدراسیون فوتبال آسیا و تحریک فیفا برای تعلیق رسیده که نهادهای نظارتی در حال بررسی این گزارش‌ها هستند. خبر دیگر به ماجرای پرداخت ۲میلیون به ویلموتس از حساب پتروشیمی فناوران، از زیرمجموعه‌های شستا، برمی‌گردد. شرکت سرمایه‌گذاری تأمین اجتماعی (شستا) که باید ۳۱فروردین ۲میلیون یوروی خود را طی یک فقره چک ازسوی فدراسیون فوتبال دریافت می‌کرد و به‌دلیل نبود موجودی در حساب فدراسیون این پول را دریافت نکرد، حکم توقیف اموال صاحبان امضا در چک را گرفته و تاکنون ۳ خودرو را توقیف کرده که ۲ خودروی لکسوز و اپتیما متعلق به یک نفر بود.

مدیران پرسپولیس ممنوع‌المصاحبه شدند

سرپرست باشگاه پرسپولیس با ارسال بخشنامه‌ای به تمامی مدیران، معاونان، مشاوران و کارمندان این باشگاه، آن‌ها را از هرگونه مصاحبه در رسانه‌ها و اظهارنظر در فضای مجازی، له یا علیه این باشگاه منع کرد. با نظر مهدی رسول‌پناه قرار است از این به بعد تنها خودش و مدیران روابط‌عمومی (فرخ حسابی) و رسانه‌ای (علیرضا اشرف) باشگاه پاسخ‌گوی امور مربوط به تیم و باشگاه پرسپولیس باشند و فرد دیگری از داخل مجموعه باشگاه نمی‌تواند چنین کاری انجام دهد. به نظر می‌رسد حواشی مربوط به پرداخت پاداش بازیکنان پرسپولیس پیش از دیدار با شارجه و اظهارات یکی از معاونان باشگاه که سبب دلخوری و انتقاد بازیکنان و یحیی گل‌محمدی به این فرد شد، باعث شده رسول‌پناه چنین تصمیمی را اتخاذ کند.

لیکرز در یک‌قدمی فینال NBA

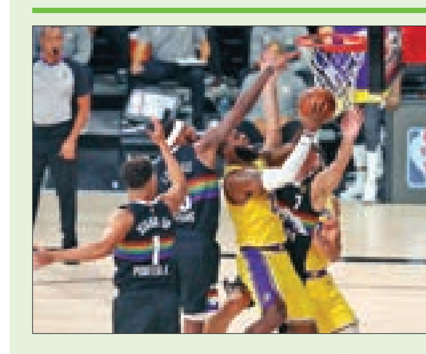

تیم بسکتبال لس‌آنجلس لیکرز، تنها به یک برد دیگر نیاز دارد تا راهی فینال لیگ NBA شود. بامداد دیروز در ادامه رقابت‌های مرحله پلی‌آف لیگ NBA، چهارمین دیدار فینال کنفرانس غرب میان تیم‌های دنور ناگتس و لیکرز برگزار شد که در پایان، لیکرزی‌ها موفق شدند ۱۱۴ - ۱۰۸ حریف خود را شکست دهند و درمجموع این سری ۳ بر ۱ پیش بیفتند. آنتونی دیویس در این بازی با کسب ۳۴امتیاز برای لیکرز، بهترین بازیکن زمین شد. با توجه به اینکه مسابقات مرحله پلی‌آف لیگ NBA به‌صورت ۴ برد از ۷ بازی برگزار می‌شود، به‌این‌ترتیب یاران لبرون جیمز تنها به یک برد دیگر نیاز دارند تا راهی فینال شوند.

بازی‌های مهم فوتبال امروز	ساعت	پخش زنده
لیگ قهرمانان آسیا - یک‌هشتم نهایی		
الاهلی - شباب‌الاهلی	۱۷:۱۰	-
پاختاکور - استقلال	۲۱:۱۵	
انگلیس - لیگ برتر		
برایتون - منچستریونایتد	۱۵:۰۰	
وست‌برومویچ - چلسی	۲۰:۰۰	
اسپانیا - لالیگا		
بتیس - رئال‌مادرید	۲۲:۳۰	-
ایتالیا - سری آ		
اینتر - فیورنتینا	۲۲:۱۵	
آلمان - بوندسلیگا		
آگزبورگ - دورتموند	۱۷:۰۰	
شالکه - وردربرمن	۲۰:۰۰	-
هلند - اردیویسه		
زووله - اسپارتاروتردام	۱۸:۰۰	-
آژاکس - ویتسه‌آرنهایم	۲۲:۳۰	-
پرتغال - پریمیرلیگ		
ماریتیمو - توندلا	۱۸:۰۰	-
بواویستا - پورتو	۲۳:۳۰	-
ترکیه - سوپرلیگ		
ترابزون‌اسپور - ینی‌مالاتیااسپور	۱۹:۳۰	-
روسیه - لیگ برتر		
زنیت - اوفا	۱۷:۰۰	-

شهرآرا
روزنامه شهرامید زندگی
شنبه ۰۵ مهر ۱۳۹۹ ۰۸ صفر ۱۴۴۲ شماره ۳۲۱۱
SHAHRARANEWS.IR

Instagram

میلان روسونری

شبی که هیچ‌وقت فراموش نمی‌کنیم

میلان با برتری مقابل بودو گلیمت به مرحله بعدی پلی‌آف رقابت‌های لیگ اروپا راه یافت.

بارسلونا آبی‌واناری‌ها

خداحافظ لوئیز

سومین گل‌زن برتر تاریخ باشگاه بارسلونا ضمن خداحافظی با اعضای این تیم، با قراردادی دوساله به اتلتیکومادرید پیوست.

منچسترسیتی سیتیزن‌ها

مردی برای مناسبت‌های بزرگ

آبی‌های شهر منچستر با انتشار این تصویر از ستاره آرژانتینی سابقشان یاد کردند.

یوونتوس بانوی پیر

اتحاد دوباره بزرگان

تصویری از تمرینات یوونتوس و حضور ستاره‌هایی که روزی جزو یاغیان این باشگاه محسوب می‌شدند.

دورتموند زنبورهای وستفالن

آخر هفته آرام!

صفحه رسمی باشگاه دورتموند با انتشار این عکس، آخر هفته آرامی را برای هوادارانش آرزو کرده است.

اکثر تیم های آسیا در حد تیم نهم جدول ایران هستند!

قلعه‌نویی: تنهامربی در تاریخ جام باشگاه‌های آسیا هستم که با ۴ تیم مختلف صعود کردم

امیر قلعه‌نویی، سرمربی تیم فوتبال گل‌گهر سیرجان، روز گذشته درخصوص آخرین وضعیت خودش و تیم فوتبال گل‌گهر گفت: درباره گل‌گهر باید بگویم که بسیار تیم خوبی است و من با مطالعه این تیم را انتخاب کردم. امسال هم به‌دنبال این هستیم که این تیم ثبات پیدا کند و باید از استاد خودم مجید جلالی تشکر کنم. درمجموع، در این باشگاه همه‌چیز خوب است و احتیاج به کار بیشتر داریم. وی درباره افزایش رقم قرارداد بازیکنان تصریح کرد: قیمت‌ها وحشتناک است ولی اگر با تورم مقایسه کنیم، این‌طور نیست. آپارتمانی را که قبلا به قیمت متری ۳میلیون می‌توانستیم خرید کنیم، الان باید با قیمت ۴۰میلیون بخریم، اما اگر رقم‌ها را نسبت‌به حقوق کارگران مقایسه کنیم باید بگویم که در حق آن‌ها اجحاف می‌شود. بازیکن حقش است؛ چراکه ۱۰سال تاریخ‌مصرف دارد. در تیم گل‌گهر هم ما براساس یک بودجه مشخص کار کردیم و قیمت‌های ما هم معمولی است و زیاد هزینه نکردیم. ما یکی‌دو بازیکن دیگر نیاز داریم تا به خدمت بگیریم. سرمربی تیم فوتبال گل‌گهر سیرجان درباره قانون ممنوعیت جذب بازیکن خارجی، خاطرنشان کرد: این قانون کارشناسی نشده است و مثل قانونی که چند سال پیش برای سقف رقم قراردادها گذاشتند، هست و آسیب‌زاست و قیمت‌ها را بالا برده است. روزی که من استنلی را به ایران آوردم، قراردادش صدوخرده‌ای هزار دلار بود و ۶هفته هم نگذاشتم بازی کند چون با مطالعه این بازیکن را آوردیم. درباره این قانون مطالعه‌ای انجام نشده است. قلعه‌نویی در پاسخ به این سوال که در هفته‌های گذشته خبرهایی منتشر شد که مسئولان باشگاه استقلال با او مذاکره کرده‌اند، گفت: من در گل‌گهر مسئولیت دارم و اصلا وارد حرف‌های حاشیه‌ای نشویم بهتر است. وی در پاسخ به این سوال که درست است که فاصله بازیکنان ایرانی با حریفانشان در لیگ قهرمانان آسیا در منطقه غرب زیاد شده است، اظهار کرد: من این حرف را قبول ندارم. ما تنهاچیزی که در فوتبالمان داریم، نیروی انسانی است. بازی در لیگ قهرمانان آسیا آسان‌تر از بازی امروز ما مقابل ماشین‌سازی (دوستانه) است. اگر تیم‌های السد، الهلال و یکی‌دو تیم دیگر را کنار بگذاریم، بقیه تیم‌ها در حد تیم‌های نهم جدول ما هستند. من تنهامربی در تاریخ جام باشگاه‌های آسیا هستم که با ۴تیم مختلف صعود کردم. در آسیا چنین چیزی وجود ندارد. شناخت زیادی دارم و می‌دانم که آنجا بازی‌کردن خیلی راحت‌تر از بازی ما با ماشین‌سازی است. سرمربی تیم فوتبال گل‌گهر در پایان در خصوص حضور مربیان جوان در لیگ برتر گفت: حضور آن‌ها را تبریک می‌گویم. این موضوع نیاز است که یک پشتوانه‌سازی شود. در سال گذشته هم مربیان جوان خوب جواب دادند. وحید بیات‌لو، سرمربی جوان ماشین‌سازی، هم مطمئنا آینده درخشانی دارد.

احسان سرفرازی
e.sarfarazi@shahraranews.ir

گزارش روز

داستان ازبکستان

استقلال در ادامه مسیر خود در آسیا امشب به‌مصاف پاختاکور می‌رود

مرحله حذفی رقابت‌های فوتبال لیگ قهرمانان آسیا از امروز در قطر آغاز می‌شود که در یکی از حساس‌ترین بازی‌ها، تیم فوتبال استقلال از ساعت ۲۱:۱۵ باید به‌مصاف پاختاکور ازبکستان برود. شاگردان مجید نامجومطلق بعد از آنکه در یک نمایش برتر از سد تیم الاهلی گذشتند، در انتظار رویارویی با الهلال عربستان بودند که مشخص شد نماینده صعودی، به‌خاطر ابتلای بازیکنانش به ویروس کرونا از گردونه این بازی‌ها حذف شده است. بعد از حذف الهلال، پاختاکور به‌عنوان حریف آبی‌پوشان کشورمان در این مرحله معرفی شد تا کار استقلالی‌ها برای صعود تا حدودی نسبت به قبل راحت‌تر شود. آبی‌پوشان برای این بازی ۲ بازیکن کلیدی خود، غفوری و میلیچ، را به‌دلیل مصدومیت و محرومیت در اختیار نخواهند داشت. داریوش شجاعیان هم که آماده بازی‌کردن برای تیمش بود، پس از اینکه مجوز بازی‌کردن دریافت نکرد، راهی تهران شد. کار نامجومطلق در نبود غفوری و میلیچ، سخت‌تر می‌شود. البته مجیدآقای نیمکت استقلال امیدوار است تا با کسب ۲ پیروزی دیگر در آسیا جاپای خودش را برای فصل بعد روی نیمکت آبی‌ها محکم‌تر کند. از گوشه‌کنار شنیده می‌شود با توجه به آنکه استقلال فعلا نمی‌تواند گزینه خارجی جذب کند، باید از میان مربیان داخلی یک نفر را برای فصل بعد انتخاب کند. محمود فکری و امیر قلعه‌نویی تنهاگزینه‌های نهایی این نیمکت هستند. اولی با نساجی قرارداد دارد و دومی هم با یک رقم سنگین در تعهد گل‌گهری‌هاست؛ اما هر ۲ نفر در انتظار یک اشاره هستند تا بلافاصله بلیت تهران را برای خودشان رزرو کنند. اما حالا به نظر می‌رسد عملکرد نامجومطلق به‌گونه‌ای بوده که مدیران و البته هواداران آبی‌پوش را تا حدودی راضی نگه داشته است و آن‌ها امیدوارند با تداوم این روند، برای فصل بعد هم نامجومطلق به جرگه سرمربیان لیگ‌برتری اضافه شود.

گزارش سایت AFC از تقابل استقلال با پاختاکور

سایت کنفدراسیون فوتبال آسیا روز گذشته گزارش کاملی از بازی امشب ۲ تیم ارائه داد و در آن نوشت: پاختاکور، قهرمان فوتبال ازبکستان، با تیم استقلال در دومین بازی مرحله یک‌هشتم نهایی در استادیوم الجنوب بازی می‌کند. پاختاکور بعد از سال ۲۰۱۰ برای نخستین‌بار به مرحله حذفی این مسابقات صعود کرده است. لغو نتایج تیم الهلال عربستان به این معنا بود که پاختاکور صعودش را به مرحله بعد قبل از بازی با شهرخودرو در هفته ششم قطعی کرده بود. باوجود اینکه پاختاکور از ۳ سال گذشته ۲ بار موفق نشد به لیگ قهرمانان آسیا صعود کند، اما این تیم هنوز تنهاتیم ازبکستانی است که بیشترین تعداد دفعات شرکت در این رقابت‌ها را با ۱۴ دوره حضور داشته است. درحقیقت در غرب قاره آسیا تیم‌های الهلال، العین و السد، بیشتر از پاختاکور در لیگ قهرمانان شرکت داشته‌اند. استقلال، غول ایرانی، نیز با قرارگرفتن در رده دوم گروهA، برای سومین‌بار در ۴سال گذشته به مرحله حذفی رسید. بهترین لحظات استقلال در فوتبال قاره‌ای، زمان‌های خیلی دور و پیش از شکل‌گیری لیگ قهرمانان آسیا بوده است. تیم ایرانی در سال‌های ۱۹۷۰ و ۱۹۹۰ - ۱۹۹۱ قهرمان جام باشگاه‌های آسیا شد و در سال ۱۹۹۱ و ۱۹۹۸-۱۹۹۹ به‌عنوان نایب‌قهرمانی رسید؛ اما از سال ۲۰۰۲ - ۲۰۰۳ و با تغییر نام و شکل برگزاری مسابقات، استقلال از ۱۱ دوره حضور در این بازی‌ها فقط یک‌بار به مرحله نیمه‌نهایی رسید. بازی روز شنبه در استادیوم الجنوب، سومین بازی استقلال و پاختاکور است. ۲ بازی قبلی در فصل ۲۰۱۱ لیگ قهرمانان آسیا و در گروه B رخ داد. استقلال در بازی رفت ۴ بر ۲ پیروز شد و در بازی برگشت تیم پاختاکور این باخت را با نتیجه ۲ بر ۱ جواب داد. در آن زمان هر ۲ تیم در مرحله گروهی حذفی شدند و السد و النصر صعود کردند. از آن زمان استقلال در سال ۲۰۱۳ به مرحله نیمه‌نهایی رسید و مقابل اف.سی‌سئول شکست خورد؛ درحالی‌که پاختاکور از سال ۲۰۱۰ نتوانسته بود از مرحله گروهی صعود کند. هر ۲ تیم در سال ۲۰۱۹ در مرحله گروهی حذف شده بودند.

نامجومطلق: ۲۵ بازیکن مهم در تیمم دارم

مجید نامجومطلق در نشست خبری پیش از دیدار تیمش مقابل پاختاکور در مرحله یک‌هشتم نهایی لیگ قهرمانان آسیا گفت: یک بازی بسیار حساس با پاختاکور داریم. این تیم را آنالیز کرده‌ایم و از ضعف‌وقوت‌های آن‌ها استفاده خواهیم کرد و امیدوارم یک بازی خوب را به نمایش بگذاریم. ما هر ۳ روز یک‌بار بازی‌هایمان را برگزار می‌کنیم و رفته‌رفته تیممان در شرایط بازی قرار می‌گیرد و وضعیتمان بهتر می‌شود. در نیمه دوم بازی با الشرطه خوب بازی کردیم و وضعیتمان بهتر شد و در بازی با الاهلی هم فوتبال خوبی به‌نمایش گذاشتیم و امیدوارم این روند تداوم داشته باشد. وی ادامه داد: با توجه به اینکه ما در مرحله حذفی بازی می‌کنیم و این بازی باید حتما یک برنده داشته باشد، ما برای این موضوع برنامه‌ریزی خواهیم کرد. دوسه بازیکن مصدوم داریم و امیدواریم به بازی برسانیم. با توجه به فشردگی مسابقات، خستگی در بین بازیکنان وجود دارد و ما سعی کردیم ریکاوری خوبی داشته باشیم و روی مسائل تاکتیکی با بازیکنان کار کنیم. سرمربی تیم فوتبال استقلال درباره این موضوع که تیمش نسبت به پاختاکور بازی‌های کمتری انجام داده است، تصریح کرد: این موضوع هم جنبه مثبت دارد و هم جنبه منفی. جنبه مثبت آن این است که ما بازی‌های کمتری انجام دادیم و از لحاظ بدنی به نفع ماست و جنبه منفی آن هم این است که ما کمتر در شرایط بازی قرار داشتیم و نکته مهم‌تر این است که اگر الوحده در بازی‌ها حضور پیدا می‌کرد، حتی شانس این را داشتیم که به‌عنوان سرگروه صعود کنیم و در مرحله بعد با تیم بهتری روبه‌رو شویم. نامجومطلق در پاسخ به این سؤال که ۳ بازیکن مهم استقلال در بازی‌های گذشته گل‌زنی کردند، آیا آن‌ها در بازی با پاختاکور هم موفق به گل‌زنی خواهند شد؟ گفت: دراین‌باره باید بگویم که ما ۳ بازیکن مهم نداریم؛ بلکه ۲۵ بازیکن مهم داریم که بازیکنان سطح‌اولی هستند. ما کار گروهی و تیمی انجام می‌دهیم و همه بازیکنانمان در موفقیت‌هایمان نقش دارند و گل‌هایمان به‌وسیله یکسری از بازیکنان به ثمر می‌رسد. تمام بازیکنان ما جزو بهترین‌ها و تأثیرگذارترین بازیکن‌ها هستند. ما قبل از اینکه گل اول را به الاهلی بزنیم، دروازه‌بان ما یک سیو بسیار عالی انجام داد و همان سیو شرایطی را برای ما ایجاد کرد که بتوانیم الاهلی را ببریم.

جدال ایران و عربستان در دور گروهی آسیا

تیم‌های ایرانی ۲۷مرتبه موفق به صعود از مرحله گروهی شده‌اند

سوژه روز

مرحله گروهی لیگ قهرمانان آسیا در منطقه غرب روز پنجشنبه در دوحه قطر به پایان رسید و ۲تیم از جمع ۴نماینده کشورمان موفق به صعود از دور گروهی شدند؛ آماری پنجاه‌درصدی که تقریبا در طول تاریخ برگزاری این مسابقات هم برای نمایندگان فوتبال ایران حفظ شده است. از ابتدای برگزاری لیگ قهرمانان آسیا از سال ۲۰۰۲، هیچ تیم ایرانی موفق به فتح مسابقات نشده است، اما تیم‌های کشورمان در مجموع ۲۷بار موفق به صعود از مرحله گروهی مسابقات شده‌اند که موفقیتی تقریبا چهل‌وشش‌درصدی را نشان می‌دهد.

تاریخچه و تغییر قالب برگزاری

جام قهرمانی باشگاه‌های آسیا از سال ۱۹۶۷ آغاز شد و تا سال ۲۰۰۲ با تغییراتی در قالب برگزاری خود با همین شکل و فقط با حضور قهرمانان لیگ‌های داخلی کشورهای آسیایی برگزار می‌شد. اما در این سال، کنفدراسیون فوتبال آسیا با الگوبرداری از لیگ قهرمانان اروپا دست به تغییرات گسترده در مسابقات زد که مهم‌ترین تغییر اضافه‌شدن تعداد تیم‌های هر کشور به عدد ۲ بود. ضمن اینکه نام مسابقات هم به «لیگ قهرمانان آسیا» تغییر کرد.

اولین دوره لیگ قهرمانان آسیا با این نام در نیمه دوم سال ۲۰۰۲ آغاز شد و پس‌از چند مرحله پلی‌آف، ۱۶تیم برتر شرق و غرب قاره در ۴گروه چهارتیمی به‌شکل متمرکز و به‌میزبانی یکی از تیم‌های حاضر در گروه به مصاف هم رفتند؛ درحالی‌که فقط تیم اول گروه به مرحله نیمه‌نهایی صعود می‌کرد، به‌دلیل گسترش بیماری سارس در آن سال مراحل رفت‌وبرگشت نیمه‌نهایی و نهایی اولین دوره لیگ قهرمانان با چند ماه تأخیر و در اواخر سال ۲۰۰۳ به پایان رسید و پس‌از آن بود که ای‌اف‌سی از ابتدای سال ۲۰۰۴ زمان‌بندی مسابقات را منطبق بر تقویم فوتبال در شرق آسیا تغییر داد. به این شکل که هر دوره از لیگ در یک سال میلادی آغاز و در همان سال به پایان برسد؛ اتفاقی که موجب می‌شود مراحل حذفی لیگ قهرمانان آسیا در فصل بعد تیم‌های منطقه غرب قرار بگیرد.

از سال ۲۰۰۴، مسابقات در مراحل گروهی نیز با حضور ۱۶تیم در منطقه غرب به شکل رفت‌وبرگشت برگزار شد؛ به‌این‌صورت که فقط تیم‌های اول ۴گروه چهارتیمی می‌توانستند به مرحله یک‌چهارم نهایی مسابقات صعود کنند. پساز ۵سال، ای‌اف‌سی باردیگر دست به تغییرات گسترده در قالب مسابقات زد. براین‌اساس، کشورهای معتبرتر قاره آسیا امکان حضور حداکثر ۴تیم در مرحله گروهی لیگ قهرمانان را پیدا کردند و کشورهای کوچک‌تر به مسابقات سطح دوم باشگاهی آسیا یعنی ای‌اف‌سی کاپ فرستاده شدند. بعداز این تغییر، ۵کشور ایران، عربستان، امارات، قطر و ازبکستان سهم عمده‌ای از نمایندگان قاره آسیا در منطقه غرب را در اختیار گرفتند و هیچ تیمی از سایر کشورهای غرب آسیا موفق به صعود از مرحله گروهی نشد. هرچند که با تغییرات اعمال‌شده از سال ۲۰۱۹، فرصت بیشتری در اختیار سایر کشورهای آسیایی قرار گرفته است و از سال ۲۰۲۱ هم با افزایش تعداد تیم‌ها حداقل ۱۰کشور در منطقه غرب دارای سهمیه مستقیم در مرحله گروهی مسابقات خواهند بود.

مقایسه آماری کشورهای غرب آسیا

تیم‌های باشگاهی کشور عربستان با ۳۶بار صعود از مرحله گروهی موفق‌تر از سایر کشورهای غرب آسیا عمل کرده‌اند. ایران نیز با ۲۷تعداد صعود در رده دوم این جدول قرار می‌گیرد. از زمان تغییر قالب برگزاری مسابقات از سال ۲۰۰۹، هر سال دست‌کم یک تیم از ایران و عربستان‌سعودی موفق به صعود به مرحله حذفی شده است و عربستان تنهاکشوری در منطقه غرب آسیا است که ۳بار در سال‌های ۲۰۰۹، ۲۰۱۱ و ۲۰۱۹ هر ۴نماینده خود را در مرحله حذفی مسابقات دیده است؛ البته در سال ۲۰۱۲ هم هر ۳باشگاه ایرانی حاضر در مرحله گروهی موفق به صعود شدند و ذوب‌آهن هم در مرحله پلی‌آف مغلوب استقلال، دیگرنماینده کشورمان، شده بود.

برخی نکات آماری تیم‌های ایرانی در مرحله گروهی مسابقات

درمجموع از ۶۰حضور تیم‌های ایرانی، در ۲۷نوبت نمایندگان کشورمان موفق به صعود از دور گروهی شدند، ۲۸بار در این مرحله از دور مسابقات حذف شدند، ۴بار در مرحله پلی‌آف مغلوب حریفان شدند و در یک‌نوبت هم نماینده ایران بدون مسابقه از دور رقابت‌ها اخراج شد.

از سال ۲۰۰۲ و ایجاد لیگ قهرمانان آسیا تاکنون، ۱۳تیم ایرانی فرصت حضور در مسابقات را پیدا کرده‌اند که فقط ۲تیم شهرخودرو و صبای‌قم (صباباتری سابق) هیچ‌گاه موفق به صعود از مرحله گروهی نشدند.

مس کرمان، استقلال خوزستان و پاس تهران در تنهاحضور خود در مسابقات لیگ قهرمانان آسیا از مرحله گروهی، به دور حذفی رسیده‌اند تا رکورد ۱۰۰درصد موفقیت را به نام خود ثبت کنند. جالب اینکه هر ۳تیم به‌دلایل مختلف درحال‌حاضر در سطح اول فوتبال کشورمان حضور ندارند!

سپاهان با ۱۲دوره حضور، بیش‌از هر تیم ایرانی دیگری در لیگ قهرمانان آسیا شرکت کرده است. استقلال بدون احتساب اتفاق سال ۲۰۰۷، با ۱۱حضور در رده دوم قرار دارد. پرسپولیس و ذوب‌آهن با ۹ و ۸دوره در رتبه‌های بعدی هستند که البته ذوب‌آهن در یکی از این ۸دوره در مرحله پلی‌آف حذف شده است.

استقلال و پرسپولیس هرکدام با ۶بار صعود از دور گروهی موفق‌ترین تیم‌های ایرانی از این لحاظ هستند. ذوب‌آهن با ۵نوبت صعود از گروه در رده بعدی قرار دارد.

روزنامه‌های جهان

روزنامه مارکا
MARCA
افتخار

سویا به بایرن باخت، اما نمایش خوب این تیم در سوپرجام اروپا فراموش نخواهد شد.

MARCA
HONOR

روزنامه موندو
MUNDO
من همیشه یک بارسایی خواهم ماند

لوئیس سوارز رسما با بارسایی‌ها خداحافظی کرد. او با چشمانی اشکبار گفت که همیشه بارسایی می‌ماند.

MUNDO DEPORTIVO
"SIEMPRE SERÉ UN CULÉ MÁS"

روزنامه گاتزتا
GAZZETTA
چیزهای ترکی میلان

هاکان چالهان‌اوغلو که فصل خوبی را سپری می‌کند، بازهم درخشید. او در لیگ اروپا مقابل بودوگلیمت ۲گل زد تا میلان ۳بر۲ پیروز شود و صعود کند.

La Gazzetta dello Sport
MILAN COSE TURCHE

روزنامه میرر
MIRROR
پول نقل آماده

منچستریونایتد برخلاف اخبار قبلی که گفته می‌شد، دیگر دنبال جیدن سانچو نیست؛ آماده است ۹۰میلیون پوند نقد برای ستاره دورتموند بدهد.

Mirror Sport
NET-TRICKS
READY CASH
AN EPIC NEW WAY TO BET

عبور بایرن از رکورد رئال و نزدیک شدن به رکورد بارسا

تیم هانسی فلیک با قهرمانی در سوپرکاپ اروپا به چهارمین جام پیاپی خود دست یافت

تیم بایرن‌مونیخ پنجشنبه‌شب در یک بازی جذاب اما سخت برابر نماینده اسپانیا قرار گرفت و با شکست این تیم، قهرمان سوپرکاپ اروپا شد؛ مسابقه‌ای که در پایان ۱۲۰دقیقه به سود شاگردان هانس فلیک به پایان رسید تا بایرنی‌ها به چهارمین جام این فصل خود دست پیدا کنند. تیم فلیک این هفته در سوپرکاپ آلمان با دورتموند بازی می‌کند که در صورت پیروزی، پنجمین جام آن‌ها به دست خواهد آمد. بایرنی‌ها برای کسب ششمین جام و رسیدن به رکورد رؤیایی بارسای گواردیولا باید در جام باشگاه‌های جهان هم قهرمان شوند که دورازذهن نیست، البته اگر برگزار شود.

بایرن رکورد رئال‌مادرید را شکست

گل خاوی مارتینز در وقت‌های اضافه برابر سویا تنها به‌معنای فتح دومین سوپرجام اروپا برای بایرن‌مونیخ نبود، بلکه بیست‌وسومین پیروزی پیاپی تیم آلمانی هم رقم خورد و باواریایی‌ها توانستند از رکورد ۲۲ پیروزی پیاپی رئال‌مادرید کارلو آنچلوتی در سال ۲۰۱۴ پیشی بگیرند. رئال‌مادرید رکورد خود را در ماه‌های سپتامبر تا دسامبر ۲۰۱۴ به ثبت رساند و در ۲۲ پیروزی، ۱۰ برد خانگی و ۱۲ برد در خانه حریف به دست آمد. ۶سال بعد بایرن با شکست سویا در بوداپست این رکورد را شکست. به این ۲۳ برد پیاپی باید ۳۲ بازی را اضافه کنیم که باواریایی‌ها شکست نخورده‌اند (بایرن در سال ۲۰۲۰ شکست را تجربه نکرده است).

هانسی فلیک؛ هر ۹/۵ بازی، یک جام!

هانسی فلیک، سرمربی پنجاه‌وپنج‌ساله بایرن‌مونیخ، پس‌از فتح بوندس‌لیگا، دی‌اف‌بی‌پوکال و لیگ قهرمانان اروپا، قهرمانی سوپرکاپ اروپا را نیز برای این تیم به ارمغان آورد. فلیک که از نوامبر ۲۰۱۹ هدایت بایرن‌مونیخ را برعهده گرفت، در ۳۸ بازی سرمربی بایرن‌مونیخ بود و طی این مدت، موفق به کسب ۴ جام شده است. این یعنی به ازای هر ۹/۵ مسابقه، فلیک یک جام برای بایرن‌مونیخ کسب کرده است که این آماری فوق‌العاده برای این سرمربی آلمانی است. طی این هفته، بایرن‌مونیخ پس از بازی با هوفنهایم در هفته دوم بوندس‌لیگا، برابر دورتموند در سوپرکاپ آلمان قرار می‌گیرد. در صورت قهرمانی بایرن‌مونیخ در سوپرکاپ آلمان، فلیک می‌تواند پنجمین جامش را همراه با بایرن‌مونیخ کسب کند. در صورت رخ‌دادن چنین اتفاقی، او به ازای هر ۸ مسابقه، یک جام برای بایرن‌مونیخ به دست آورده است.

خاوی مارتینز، آقای خاص سوپرجام‌ها

از ۳۰آگوست ۲۰۱۳ در پراگ تا ۲۴سپتامبر ۲۰۲۰ در بوداپست؛ ۲ تاریخ و ۲ رویداد به‌خاطر یک بازیکن و یک باشگاه خاص. خاوی مارتینز، هافبک اسپانیایی، در هر ۲ بازی برای بایرن‌مونیخ گل قهرمانی سوپرجام اروپا را به ثبت رساند. او در هر ۲ بازی از روی نیمکت وارد زمین شد و در کسب سوپرجام اروپا برای باواریایی‌ها در مقابل چلسی و سویا نقش مهمی ایفا کرد. او در دقیقه ۵۶ وارد زمین شد و در دقیقه ۱۲۱ یعنی آخرین دقیقه وقت اضافه گل‌زنی کرد تا نتیجه بازی ۲ بر ۲ مساوی شود و کار به ضربات پنالتی بکشد که باواریایی‌ها پیروز شدند. ۷ سال بعد، تاریخ تکرار شد. باز هم خاوی به‌عنوان یار تعویضی وارد میدان شد و در دقیقه ۹۹ و درحالی‌که نتیجه ۱-۱ مساوی بود، وارد زمین شد و گل پیروزی تیمش را با ضربه سر در مقابل سویا به ثمر رساند.

طرح جالب بایرن‌مونیخ برای هوادارانش

بازی سویا و بایرن بعد از ماه‌ها دوری تماشاگران از استادیوم‌ها با حضور ۲۰هزار نفر برگزار شد؛ تماشاگرانی که اغلب طرفداران بایرن‌مونیخ بودند.

این اتفاق جالب‌توجه در حالی افتاد که بعد از آنکه مقامات آلمانی هشدار دادند حضور در پوشکاش‌آرنا در حکم نشستن در بمبی بیولوژیک خواهد بود، باشگاه بایرن‌مونیخ دوسوم بلیت‌های در اختیارش را پس داد. حالا باشگاه بایرن‌مونیخ به پاس وفاداری هوادارانش که در این شرایط به ورزشگاه آمدند، دست به کار جالبی زده و اعلام کرده است تا شنبه‌شب به هوادارانش که در ورزشگاه پوشکاش‌آرنا حضور داشته‌اند، این فرصت را می‌دهد که از تست کرونای رایگان برخوردار شوند. باشگاه گفته یک محوطه برای انجام این تست‌ها در ورزشگاه آلیانس‌آرنا تأسیس کرده و قرار است در آن از این گروه از هواداران، تست رایگان کرونا بگیرد.

سوارز:

گفتند ماندنم به‌ضرر مسی است

لوئیس سوارز که پس‌از انتخاب رونالد کومان به‌عنوان سرمربی جدید بارسا در فهرست مازاد این باشگاه قرار گرفت، درنهایت پس‌از یک ماه، موفق به گرفتن مجوز جدایی‌اش شد و پنجشنبه‌شب رسما به اتلتیکومادرید پیوست. ستاره اروگوئه‌ای ۶سال برای بارسا بازی کرد و با ۱۹۸گل سومین گل‌زن برتر باشگاه لقب گرفت؛ اما درنهایت به‌دلایل متعدد مجبور به جدایی شد و با فسخ قراردادش راهی اتلتیکو شد. سوارز پنجشنبه در نشستی خبری رسما از هواداران بارسا خداحافظی کرد و در جریان این نشست، نتوانست احساساتش را کنترل کند و اشک ریخت. سوارز در ابتدای صحبت‌هایش و درحالی‌که آشکارا بغض داشت، گفت: برای همیشه قدردان حمایت‌های اعضای باشگاه و هواداران خواهم ماند؛ چراکه همواره به من اعتماد داشتند و حامی من بودند. می‌دانم که خیلی‌ها به‌خاطر جدایی من ناراحت هستند و در هر صورت برای خود من هم جدایی پس‌از ۶سال سخت است. امروز روز خداحافظی من است و نمی‌خواهم اعتراض و انتقادی را مطرح کنم. می‌خواهم به‌عنوان یک بازیکن بزرگ بارسا را ترک کنم. سوارز درباره جدایی تلخش از بارسا گفت: هر بازیکن مقطع خودش را در باشگاه دارد و وقتی باشگاه تصمیم می‌گیرد این دوران تمام شده، چاره ای جز پذیرشش نیست؛ همان‌طورکه وقتی بازیکنی می‌خواهد باشگاه را ترک کند باید با درخواستش موافقت شود (کنایه به بارتومئو درباره قضیه جدایی مسی)؛ البته که جدایی سخت است، چون من و خانواده‌ام در بارسا راحت بودیم ولی فوتبال همین است و بالاخره یک روز باید رفت. به‌شخصه برای بارسا کم نگذاشتم. با مصدومیت هم برای این تیم بازی کردم، ولی به‌عنوان انتقاد از خود، باید بگویم که در حذف از لیگ قهرمانان سال‌های اخیر من هم به سهم خودم مقصر بودم؛ اتفاقی که نه یک‌بار که ۳بار تکرار شد. سوارز ادامه داد: ماه بد، عجیب و دیوانه‌واری بود. گفتند اگر بمانم به‌ضرر باشگاه و مسی خواهد بود. در این مدت، اخبار زیادی به بیرون درز کرد و خبرهای دروغ زیادی هم منتشر شد که باعث عصبانیتم شدند. سعی کردم خودم را از این حواشی دور نگاه دارم. وی در پایان و درحالی‌که کاملا احساساتی شده بود، دیگر نتوانست بغض خود را کنترل کند و گفت: اینکه فرزندانم هرهفته بازی‌های مرا در بارسا و کنار این ستاره‌ها تماشا می‌کردند، لذت‌بخش بود. تماشای گل‌هایم و فتح جام‌ها حسی استثنایی داشت. این‌ها همیشه در خاطرم خواهند ماند. ممنون از همه هواداران برای حمایت‌هایشان و باید بگویم که هرگز آن‌ها را فراموش نخواهم کرد. دوران من در بارسا تمام شد و از بازی برای این باشگاه احساس غرور فراوان می‌کنم.

عکس خبری

سرمربی پرتغالی تاتنهام بعداز برد تیمش در لیگ اروپا مدعی شد که دروازه‌های استادیوم خانگی شکندیا ازحدمعمول کوچک‌تر بوده است. او دراین‌باره گفت: قبل‌از بازی، وضعیت خنده‌داری به وجود آمد؛ زیرا دروازه‌بان تیم به من گفت که دروازه کوچک‌تر از آن چیزی که باید، است. من به دیدن دروازه رفتم و پی بردم که واقعا کوچک است. بعداز بررسی دقیق، فهمیدیم که دروازه‌ها ۵سانتی‌متر کوچک بودند.

مهدی شیری

مهدی شیری پس از منفی‌شدن تست کرونای خود، بلیت و ویزای سفر به قطر را دریافت کرد و راهی این کشور شد. یحیی گل‌محمدی در بازی‌های مرحله گروهی بیشتر از سیامک نعمتی در سمت راست خط دفاعی خود استفاده می‌کرد.

علی دشتی

بازیکن جوان استقلال بعد از صعود این تیم به مرحله حذفی لیگ قهرمانان آسیا برای فسخ قراردادش با این تیم، راهی تهران شد! علی دشتی که در بازی قبلی آبی‌ها چنددقیقه‌ای فرصت بازی پیدا کرده بود، در اقدامی عجیب پنجشنبه به تهران بازگشت.

محسن عاشوری

باشگاه پارس جنوبی جم برای انتخاب سرمربی جدید خود با محسن عاشوری به توافق رسیده است. عاشوری فصل گذشته سرمربی تیم فوتبال خوشه‌طلایی ساوه بود که تا آستانه صعود به لیگ برتر هم قرار گرفت؛ ولی درنهایت با عنوان چهارمی به کار خود پایان داد.

صیادمنش

ستاره جوان و نوزده‌ساله فنرباغچه هنوز هم در رادار باشگاه‌های اروپایی قرار دارد. روز گذشته رسانه‌های اوکراینی مدعی شدند باشگاه لوهانسک هنوز هم به‌دنبال جذب اللهیار صیادمنش است تا این بازیکن را با قراردادی یک‌ونیم‌ساله به اوکراین ببرد.

بالوتلی

سوپرماریوی ایتالیایی‌ها به‌دنبال انعقاد قرارداد با جنواست. ماریو بالوتلی فصل گذشته در عضویت برشا قرار داشت و در ۱۹ بازی توانست ۵ گل نیز به ثمر برساند، ولی حواشی او بیشتر از تأثیرگذاری‌اش در تیم بود و درنهایت از این تیم اخراج شد.

سانچو

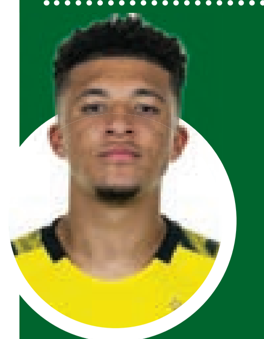

مچستریونایتد آخرین پیشنهادش برای جیدون سانچو را با مبلغ ۹۰میلیون پوند برای دورتموندی‌ها ارسال خواهد کرد. نشریه استار روز گذشته در گزارشی مفصل مدعی شد این آخرین شانس باشگاه منچستریونایتد برای به‌خدمت‌گرفتن ستاره جوان زردومشکی‌ها خواهد بود.

کپا

نشریه «سان» خبر داد آبی‌های لندن ادوارد مندی، سنگربان رن فرانسه، را به خدمت گرفتند و به‌همین‌دلیل شاید با پیشنهادهایی که برای کپا آریسابالاگای اسپانیایی می‌رسد، موافقت کنند؛ البته درصورتی‌که کپا از چلسی جدا شود، این جدایی به‌صورت قرضی خواهد بود.

گودین

مدافع سی‌وچهارساله اینتری‌ها به‌طور رسمی راهی کالیاری شد. دیگو گودین که تابستان سال گذشته از مادرید راهی میلان شده بود، به‌عنوان بازیکن آزاد و با قراردادی که تا سال ۲۰۲۳ اعتبار دارد، راهی تیم فوتبال کالیاری شد.

شهرآرا
روزنامه شهرامید زندگی
شنبه ۰۵ مهر ۱۳۹۹ ۰۸ صفر ۱۴۴۲ شماره ۳۲۱۱
SHAHRARANEWS.IR