زمان بازی معوقه پدیده مشخص شد

زمان ۲ مسابقه معوقه از هفته‌های هجدهم و بیست‌ودوم لیگ برتر فصل ۱۴۰۰-۱۳۹۹ اعلام شد. مسابقه ۲ تیم فولاد خوزستان و گل‌گهر سیرجان، معوقه از هفته هجدهم لیگ برتر، روز جمعه ۱۷ اردیبهشت ۱۴۰۰ ساعت ۲۱ در ورزشگاه شهیدی فولاد اهواز برگزار خواهد شد. همچنین مسابقه ۲ تیم پدیده مشهد و گل‌گهر سیرجان، معوقه از هفته بیست‌ودوم لیگ برتر، روز دوشنبه ۲۷ اردیبهشت ۱۴۰۰ ساعت ۱۸:۵۵ در ورزشگاه امام‌رضا(ع) مشهد برگزار می‌شود.

پیروزی ۱۰۰میلیاردی سازمان لیگ در ۳ دعوای حقوقی

حیدر بهاروند، رئیس سازمان لیگ، در ۳ پرونده حقوقی حکم دادگاه را برای دریافت ۱۰۰میلیارد تومان دریافت کرده است. این ۳ کیس حقوقی شامل دعوای فدراسیون با ۲ کارگزار سابق دور زمین و همچنین یک کارگزار مربوط به یکی از بانک‌ها می‌شده که با فدراسیون فوتبال و سازمان لیگ همکاری می‌کنند. مبالغی که سازمان لیگ از این ۳ پرونده دریافت خواهد کرد، ۱۰۰میلیارد تومان است که این نهاد فوتبالی در انتظار اجرای حکم آن به سر می‌برد. باتوجه به مشکلاتی که در مسیر دریافت دستمزدها از کارگزاران آگهی در دوره‌های قبلی به وجود آمده، سازمان لیگ در ۲ سال گذشته به‌طور رسمی اقدام به فروش تبلیغات محیطی در مسابقات فوتبال کرده است.

میلان بدون زلاتان هم پیروز می‌شود

قرمزومشکی‌های شهر میلان در دیداری خانگی بر جنوا غلبه و فاصله‌شان را با اینتر صدرنشین کم کردند. در چارچوب هفته سی‌ویکم سری‌آ ایتالیا، تیم‌های فوتبال میلان و جنوا در ورزشگاه سن‌سیرو به مصاف هم رفتند که این بازی درنهایت با برتری ۳بر۱ روسوننری همراه شد. میلان که در این بازی زلاتان ابراهیموویچ را به‌دلیل محرومیت در اختیار نداشت، توسط آنته ریبچ در دقیقه ۱۳ و جان‌لوکا اسکاماکا در دقیقه ۸۶ (گل به‌خودی) به گل رسید و در مقابل دروازه‌اش توسط ماتیا دسترو در دقیقه ۳۷ شاگردان استفانو پیولی با این برد ۶۶امتیازی شدند و ضمن حفظ جایگاه دومی‌شان، فاصله خود با اینتر صدرنشین را به ۸امتیاز کاهش دادند.

پاریس در یک‌امتیازی لیل

شاگردان ماثورینسیو پوچتینو در دیداری خانگی مقابل سن‌اتین به برتری ارزشمندی دست یافتند. در ادامه بازی‌های هفته سی‌وسوم لیگ دسته‌اول فوتبال باشگاهی فرانسه موسوم به لوشامپیونه، ظهر دیروز تیم فوتبال پارک‌دوپرنس به دیدار سن‌اتین پایین‌جدولی رفت. شاگردان ماثورینسیو پوچتینو که برای به‌حداقل‌رساندن فاصله‌شان با لیل صدرنشین به برد در این دیدار نیاز داشتند، درنهایت به برتری ۳بر۲ دست یافتند. پاریسی‌ها که در این بازی نیمار را به‌دلیل محرومیت در اختیار نداشتند، با این برد خانگی ۶۹امتیازی شدند و تغییری در جایگاه دومی‌شان حاصل نشد، اما فاصله خود را با لیل صدرنشین به یک‌امتیاز کاهش دادند.

«کوارتارارو» فاتح گردنپری پرتغال شد

مسابقات موتورسواری فصل ۲۰۲۱ موتوجی‌پی در کشور پرتغال پیگیری شد که در سومین گردنپری فصل، «فابیو کوارتارارو»ی فرانسوی از تیم یاماها موفق شد زودتر از بقیه از خط پایان بگذرد و فاتح این گردنپری شود. «فرانچسکو باناییا»ی ایتالیایی از تیم دوکاتی و خوان میر اسپانیایی از تیم سوزوکی نیز به‌ترتیب در رده‌های دوم و سوم از خط پایان گذشتند. در جدول کلی، کوارتارارو با ۶۱امتیاز در صدر است، باناییا با ۴۶امتیاز رتبه دوم را در اختیار دارد و وینالس اسپانیایی از تیم یاماها نیز با ۴۱امتیاز سوم است. گردنپری بعدی در تاریخ دوم می (۱۲ اردیبهشت) در کشور اسپانیا برگزار خواهد شد.

مفقودی
کارت بازرگانی به شماره ۱۰۳۸۰۲۶۷۶۴۴ به نام شرکت تولیدی صنعتی آرد گلمکان مفقود گردیده و از درجه اعتبار ساقط می باشد.

ستاره فرانسوی دوباره هوایی شد

پوگبا: خیلی دلم برای بردن جام تنگ شده است

هافبک فرانسوی منچستریونایتد می‌گوید که یک بازنده خیلی بد است، تحمل باخت را ندارد و دلش برای بردن جام‌های قهرمانی تنگ شده است. پوگبا از سال ۲۰۱۷ به بعد دیگر در سطح باشگاهی به‌عنوان قهرمانی نرسیده؛ اما مصمم است که با هدایت اوله گنار سولسنر، سرمربی منچستریونایتد، به این ناکامی پایان بدهد. ستاره فرانسوی خودش را با عنوان «بازنده بد» توصیف می‌کند که در منچستریونایتد دلش برای بردن جام قهرمانی تنگ شده است؛ اما می‌گوید که این ناکامی شیاطین سرخ در بردن جام در سال‌های گذشته، آن‌ها را پیش از گذشته برای کسب قهرمانی مصمم کرده است. منچستریونایتد از زمانی که در سال ۲۰۱۷ با هدایت زوزه مورینیو در لیگ اروپا قهرمان شد، دیگر موفق به کسب هیچ عنوان قهرمانی نشده است و با حضور اوله گنار سولسنر روی نیمکت این تیم امیدوارند که بار دیگر طعم موفقیت را بچشند. پوگبا که از زمان بازگشت به اولدترافورد دوره‌های سختی را با مصدومیت و ناآمادگی پشت‌سر گذاشته، با هدایت سولسنر در ماه‌های اخیر بار دیگر به اوج برگشته است و پس از صعود شیاطین سرخ به نیمه‌نهایی لیگ اروپا و بیشتر شدن بخت قهرمانی، حالا مصمم است که به این رشته ناکامی پایان دهد. پوگبا گفت: بسیار دلم برای قهرمانی تنگ شده است و احساس می‌کنم که یک چیزی را گم کرده‌ام. ما باید یک چیزی ببریم. من فقط می‌خواهم که یک چیزی ببرم. من دوست ندارم که بازی کنم و نبرم. من بازنده بدی هستم. همیشه هم بازنده بدی باقی می‌مانم. به همین دلیل هر بار که بازی می‌کنم، می‌خواهم پیروز شوم. ما خیلی بدجور و زیاد قهرمانی را می‌خواهیم. فکر می‌کنم که نزدیک و نزدیک‌تر می‌شویم، به نظر من که پیشرفت‌هایی داشته‌ایم. این باشگاه اهداف بسیار بزرگی دارد که ما می‌خواهیم به آن‌ها برسیم و به این منظور باید پیروز شویم، قهرمان شویم و جام‌هایی را بالای سر ببریم. این چیزی است که ما می‌خواهیم و رسیدن به آن قدم بزرگی خواهد بود. خوش‌حالم که در این جایگاه هستیم و به قهرمانی نزدیکیم. ما هنوز در لیگ اروپا هستیم و هنوز هدفی داریم که به‌خاطر آن بازی کنیم.

سقوط «شفیلد»، ۶ هفته زودتر!

یکی از بدترین رکوردهای لیگ برتر برای چهارمین بار تکرار شد

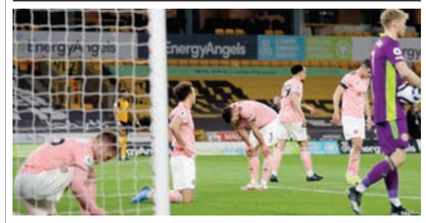

سوژه روز

شفیلدیونایتد نخستین تیمی شد که در این فصل از لیگ برتر به چمپیونشیپ سقوط می‌کند. شفیلدیونایتد پس از شکست ۱بر۰ برابر ولورهمپتون در شنبه‌شب، ۶ بازی مانده به پایان فصل، از لیگ برتر به دسته پایین‌تر سقوط کرد و با یکی از ناخوشایندترین رکوردهای تاریخ لیگ برتر برابر شد. تک‌گل دقیقه ۵۹ ویلیان خوزه بود که شفیلد را پس از ۲ فصل حضور در لیگ برتر بار دیگر به چمپیونشیپ تبعید کرد. سقوط شفیلد یک از فقط ۳۲ بازی به این معنا بود که این تیم در کتاب‌های تاریخ رکوردی بدنام و ناخوشایندی را نیز به نام خود ثبت کرده است و با رکورد سریع‌ترین سقوط از لیگ برتر به چمپیونشیپ سقوط شده است. ۳ تیم دیگر به جز شفیلد در طول تاریخ ۶ بازی مانده به پایان فصل از لیگ برتر به دسته پایین‌تر سقوط کرده‌اند؛ ایپسویچ تاون، دربی کاتنی و هادرسفیلد تاون. شفیلدیونایتد که فصل پیش توانسته بود در اولین فصل پس از صعود به لیگ برتر در رده نهم به کار خود پایان دهد و برای فصل ۲۱-۲۰۲۰ چشم به رده‌ای اروپایی داشت، فصلی فاجعه‌بار را پشت‌سر گذاشت و اکنون فقط ۱۴ امتیاز از ۴ پیروزی و ۲ تساوی خود کسب کرده است. جان اگان، مدافع شفیلد، پس از مسجل شدن سقوط شفیلد گفت: روزی بسیار مأیوس‌کننده برای من، بچه‌ها و باشگاه است. سخت کار کردیم تا به لیگ برتر برسیم. پذیرفتنش سخت است؛ اما خیلی وقت بود که سرنوشت ما مشخص شده بود. در این فصل به اندازه کافی خوب نبودیم. این حقیقت تلخی است و پذیرفتنش سخت است. بازی برابر ولوز مثل بسیاری از بازی‌های ما در این فصل بود. بارها این اتفاق تکرار شده است. ما امتیاز نمایش بهتری ارائه دادیم؛ اما نتیجه به سود ما نبود. امروز روز غم‌انگیزی برای این باشگاه است.

«کومان» بعد از کوپا در فکر لالیگا

سرمربی بارسلونا از قهرمانی در کوپادل‌ری خوش‌حال است و از شانس بالای تیم برای قهرمانی در لالیگا صحبت می‌کند. به گزارش مارکا، بارسلونا در فینال جام حذفی اسپانیا با ۴ گل بیلباو را درهم کوبید تا برای سی‌ویکمین بار در تاریخ خود قهرمانی در این رقابت را تجربه کند. رونالد کومان در نشست خبری بعد از بازی گفت: ما برای رسیدن به این جایگاه تلاش زیادی از خود نشان دادیم. تیم به قهرمانی نیاز داشت و بازیکنان با انگیزه بالایی بازی کردند و درنهایت به آنچه شایسته آن بودند، دست پیدا کردند. اکنون به قهرمانی در لالیگا فکر می‌کنیم. سرمربی بارسلونا ادامه داد: انتظار بازی سخت‌تری را هم داشتم. اتلتیک بیلباو تیمی جنگنده و پرتلاش است، اما من بر این باورم که بهتر از حریف بازی کردیم. مسیر سختی را پشت‌سر گذاشتیم و این قهرمانی مزد خوبی برای این تلاش ما بود.

«جوکو» در آرزوی طلای المپیک

مرد شماره یک تنیس جهان امیدوار است بتواند در المپیک توکیو مدال طلا بگیرد. نواک جوکوویچ می‌گوید که کسب مدال طلای المپیک برای او یک آرزو بوده و امیدوار است امسال این اتفاق در توکیو رخ دهد. باوجود اینکه او در تورنمنت‌های مختلف عنوان قهرمانی را کسب کرده، اما هنوز نتوانسته است طلای المپیک را به دست بیاورد. با توجه به اینکه بازی‌های المپیک توکیو به تعویق افتاده، جوکوویچ دوباره آرزوهای المپیکی خود را تکرار کرده است. مرد شماره یک تنیس جهان در این باره گفت: البته که طلای المپیک یکی از رؤیاهای من است. من از کسب مدال برنز نیز ناشکری نمی‌کنم؛ چون این مدال هم موفقیت خوبی است. وی افزود: من همیشه وقتی نماینده کشورم هستم، به‌ویژه در بازی‌های المپیک انگیزه بیشتری پیدا می‌کنم تا بهترین کار را انجام دهم؛ چراکه همه می‌دانیم این ناریخی‌ترین رویداد ورزشی است.

فینال لیگ یک در کرمان

مس برای فاصله گرفتن از رقبا باید امشب فجر را از پیش رو بردارد

احسان سرفرازی

لیگ دسته‌اول فوتبال ایران امشب با برگزاری ۹ مسابقه برگزار خواهد شد. بازی‌های این هفته که به‌طور قطع تحت‌تأثیر برگزشت نادر دست‌نشان، سرمربی رایکای بابل، برگزار خواهد شد، می‌تواند رقابت بین تیم‌های دوم تا هفتم جدول را نسبت به قبل جذاب‌تر کند. حساس‌ترین بازی‌های این هفته به‌طور قطع در کرمان و تهران برگزار خواهد شد. مس برای فاصله گرفتن از سایر تعقیب‌کنندگانش و فجر برای کم کردن اختلاف امتیازش با صدر، نیاز مبرم به ۳ امتیاز این بازی دارند. یکی دیگر از بازی‌های حساس امروز در فجر جدول برگزار خواهد شد و در آن تیم فوتبال گل ریحان البرز که این فصل عملکرد دور از انتظاری داشته و حالا در رده آخر قرار دارد، باید از چوکای تالشی پذیرایی کند که با این تیم ۵امتیاز فاصله دارد.

● فینال ۶ امتیازی در بزرگراه صدر

مس کرمان که ۴ امتیاز از تیم‌های تعقیب‌کننده خود بیشتر دارد، اگر بتواند در شیراز با رهم پیروز شود، در آن‌صورت فرار بزرگی را به‌سمت لیگ برتر انجام داده است؛ اما اگر فجر شهید سپاسی بتواند ۳ امتیاز از مس بگیرد، در آن‌صورت سی‌وهفت امتیازی می‌شود و به یک امتیازی مس خواهد رسید. مس ۳ برد متوالی دارد و شاگردان رضا مهاجری دوست ندارند نوار برد هایشان قطع شود. فجر سپاسی هم ۱۰ هفته است که بازنده نبوده و به‌همین دلیل می‌توان گفت شاهد یک فینال شش امتیازی در شیراز خواهیم بود؛ فینالی که اگر برنده نداشته باشد، دیگر مدعیان صعود را خوش‌حال خواهد کرد. فجر سپاسی با ۲۲ گل زده یکی از بهترین خط حمله‌های لیگ دسته‌یک فوتبال را دارد، درحالی که تیم مس کرمان با ۹ گل خورده بهترین خط دفاع را دارد و نبرد مهاجمان گل‌زن فجر با مدافعان میهمان نیز می‌تواند دیدنی باشد. فجری‌ها که در نیم‌فصل لیگ، تیمشان را تقویت کرده‌اند، در شروع دور برگشت ۲ پیروزی در کارنامه دارند که این موضوع نشان‌دهنده عزم جزم شاگردان علی اصغر کلانتری برای مدعی شدن و صعود به لیگ برتر است. تیم فجر سپاسی شیراز بیستم آذر ۹۹ در هفته چهارم دور رفت در کرمان دست به کار بزرگی زد و این تیم را با نتیجه ۲ بر ۰ و با گل‌های امیر حسین صدقی و دانیال کردستانی شکست داد و باید منتظر ماند و دید آیا تیم مس کرمان برای جبران شکست خانگی دور رفت به شیراز می‌آید یا اینکه میزبان می‌خواهد دوباره این تیم را شکست دهد و به یک قدمی مس برسد.

● بهترین فرصت عنایتی برای بازگشت

هواداران با رضا عنایتی در رده پنجم است و در ۳ هفته اخیر یک برد و ۲ مساوی داشته است. تیم عنایتی این هفته مقابل تیم رده‌دوازدهمی خوشه‌طلایی ساوه قرار می‌گیرد و شاید بتوان گفت پیروزی هواداران در این بازی دور از دسترس نیست؛ ولی اگر هواداران برنده نشود، ممکن است یکی‌دو پله دیگر در جدول سقوط کند. رضا عنایتی به خوبی می‌داند که برای جبران فاصله‌ای که در هفته‌های پایانی نیم‌فصل از صدر جدول گرفته، باید امتیاز بازی‌ها به نظر احت‌تر را کامل به‌دست بیاورد. سرمربی مشهدی هواداران حتی روزهایی که تیمش در صدر جدول این بازی‌ها بود نیز هواداران را به‌عنوان یک مدعی معرفی نمی‌کرد!

● جنگ استقلال با استقلال!

در اهوازیک شهرآورد تمام‌آبی خوزستانی را شاهد خواهیم بود؛ جایی که استقلال خوزستان رده دومی به مصاف استقلال ملاثانی رده سیزدهمی خواهد رفت. ۲ تیم با هدف‌های متفاوتی وارد میدان می‌شوند. آبی‌پوشان اهوازی نمی‌خواهند از مس کرمان در کورس عقب بمانند و استقلال ملاثانی هم که این فصل به لیگ یک صعود کرده، در تلاش است که جایی در میانه جدول لیگ برای خود دست‌وپا کند و رتبه‌ای بهتر از سیزدهمی داشته باشد. شهرداری آستارا بعد از جدایی پایان رأفت روز خوش ندید و ۳بار باخت متوالی اکنون به رده هفتم جدول سقوط کرده است؛ آن هم در حالی که این تیم حتی مزه صدرنشینی هم چشیده بود. آستارا این هفته میزبان تیم بادران تهران است. بادران تهران رده چهارمی برای اینکه از جمع مدعیان صعود عقب نماند، به‌دنبال برد است. شهرداری آستارا هم به‌دنبال قطع نوار ناکامی‌هاست. این بازی هم یکی از جذاب‌ترین و حساس‌ترین مسابقات فوقانی خواهد بود. ملوان با ۳ برد متوالی خود را به رده ششم جدول رسانده و این هفته هم با حریفی مسابقه دارد که خیلی قدرتمند نیست و در رده چهاردهم جدول است. شاگردان مازیار زارع اگر چهارمین برد متوالی خود را به دست بیاورند، می‌توانند به صعود به لیگ برتر نیز فکر کنند و به روزهای طلایی خود برسند. شاهین شهرداری بوشهر رده هشتمی هم به مصاف تیم نود ارومیه قعرنشین می‌رود. پارس جنوبی رده نهمی به مصاف تیم رده دهمی خیبر خرم‌آباد می‌رود. در این مسابقه شماری از چهره‌های محبوب فوتبال از محمد نصرتی و عبدا... ویسی گرفته تا علی کریمی حضور دارند و این بازی شاید بیشتر موردتوجه رسانه‌ها و هواداران فوتبال قرار بگیرد.

برنامه کامل بازی‌های این هفته لیگ دسته‌اول ایران به شرح زیر است: آرمان گهر سیرجان-ملوان بندر انزلی / فجر شهیدسپاسی شیراز-مس کرمان / شاهین شهرداری بوشهر-نود ارومیه / هوادار تهران-خوشه‌طلایی ساوه / شهرداری آستارا-بادران تهران / گل‌ریحان البرز-چوکا تالش / خیبر خرم‌آباد-پارس جنوبی جم / استقلال خوزستان-استقلال ملاثانی / رایکا بابل-فشفاش شیراز.

روزنامه‌های جهان

روزنامه میل
MAIL
چهارگانه‌ات گم شد!
پپ گواردیولا نتوانست تیمش را به فینال جام حذفی انگلیس برساند. شکست سیتی مقابل چلسی باعث شد این تیم به چهارگانه نرسد.

روزنامه گاتزتا
GAZZETTA
اینتر به دوازدهمین برد متوالی می‌اندیشد. نرازتوری با برد مقابل ناپولی درسری‌آ ایتالیا دست‌یافتنی خواهد شد.

روزنامه موندو
MUNDO
قهرمان!
در شب فوق‌العاده مسی با رسلوناموفق شد ۴ گل به بیلباو بزند و سی‌ویکمین قهرمانی‌اش در کوپادل‌ری را جشن بگیرد.

بازی مدیریت در باواریا

دودستگی در باشگاه بایرن مونیخ در ماجرای اختلافات «فلیک» و «حمیدزیچ»

اختلافات بین هانسی فلیک و حمیدزیچ، سرمربی و مدیر ورزشی بایرن مونیخ، یکی از دلایلی است که عزم فلیک برای جدایی از بایرن مونیخ را جزم کرده است. پس از هفته‌ها درگیری پنهان و آشکار، اکنون همه می‌دانند که یکی از دلایل جدایی فلیک از بایرن مونیخ، اختلافاتش با مدیر ورزشی این باشگاه بود. سؤال اساسی برای بایرن مونیخ اما این است که سرمربی این تیم چقدر باید قدرت داشته باشد؟ مسئله‌ای که در آینده هم ممکن است برای باواریایی‌ها مشکل‌ساز شود. در یک روز تابستانی رابرت لواندوفسکی که در خانه اولی‌هوینس، رئیس آن زمان بایرن مونیخ، نشسته بود، به او گفت که مدیران بایرن باید با رهاوی، مدیربرنامه جدیدش، صحبت کنند. حدس زدن خواسته‌ای که لواندوفسکی داشت، سخت نبود. مهاجم بایرن سعی داشت تا مدیربرنامه قدرتمند جدیدش به بایرن فشار بیاورد تا اجاره پیوستن به رئال مادرید را بگیرد. هوینس بعدها در مصاحباتی گفت که در جواب درخواست لواندوفسکی برای صحبت با مدیربرنامه‌اش پاسخ داده است: باشه. حتما. ملاقات بعدی ما در تاریخ سوم سپتامبر است. سپس در جواب اعتراض مهاجم لهستانی به این موضوع که در آن زمان دیگر پنجره نقل‌وانتقالات بسته شده است، گفت: دقیقا به‌همین دلیل! فرقی نمی‌کند چه اتفاقی بیفتد. بایرن مونیخ تو را نخواهد فروخت. این پایان بحث لواندوفسکی و بایرن مونیخ بود. لو باید می‌ماند و هوینس و باوارایی‌ها باز بر دیگر ثابت کردند که اگر بایرن نخواهد اجازه دهد کسی که با آن‌ها قرارداد دارد باشگاه را ترک کند، پس آن‌ها ماندگارند. حالا و تقریبا ۳سال پس از آن ماجرا، هانسی فلیک اعلام کرده است که در تابستان قصد جدایی از بایرن مونیخ را دارد، هرچند سال گذشته با این باشگاه قراردادی امضا کرده است که تا تابستان سال ۲۰۲۳ اعتبار دارد. در نشاه نخست این موضوع طبیعی به نظر نمی‌رسد. برخلاف همیشه که بایرن است که اعلام می‌کند یک سرمربی را نمی‌خواهد، این بار این سرمربی است که اعلام کرده است بایرن را نمی‌خواهد!

آن‌هم تیمی که با آن‌ها در یک‌سال‌ونیم گذشته توانسته است به موفقیت‌های بسیاری برسد! هانسی فلیک در بایرن مونیخ از ۸۱ بازی ۶۷ پیروزی، ۷ تساوی و ۷ شکست و ۶ جام قهرمانی به دست آورده است؛ اما با اندکی تعمق بیشتر این موضوع کاملا پذیرفتنی به نظر می‌رسد. با توجه به مورد لواندوفسکی، شاید بتوان گفت که تصمیم فلیک برای باشگاه نیز چندان بد نیست. در این جدایی ۲ لایه مختلف وجود دارد که در هفته‌های گذشته به آن‌ها اشاره شده است. لایه نخست همان اختلاف‌نظر و درگیری‌های مداوم فلیک و حمیدزیچ است. آن‌ها معمولا دیدگاه‌های متفاوتی با یکدیگر داشتند، به‌ویژه درباره خرید بازیکنان جدید یا تمدید قرارداد با بازیکنان فعلی بایرن. اختلاف بین این دو آن‌قدر بالا گرفت که فلیک حتی یک‌بار به حمیدزیچ توهین کرد و دشنام داد، هرچند بعدا عذر خواست. در لایه دوم و مهم‌تر اما یک سؤال اساسی وجود دارد: سرمربی بایرن چقدر باید قدرت داشته باشد؟

پاسخ به این سؤال بایرنی‌ها را به ۳گره تقسیم می‌کند؛ یک طرف حمیدزیچ و تأثیری که اولی‌هوینس هنوز هم بر بایرن داشته، قرار دارد و در سوی دیگر فلیک و کارل هاینس رومینیگه، نایب رئیس بایرن مونیخ که از رویکرد جدید و دادن قدرت عمل بیشتر به سرمربی بایرن مونیخ حمایت می‌کند. هردوطرف ماجرا، دلایل خوبی برای خود دارند؛ اما اوضاع در بایرن مونیخ همیشه این‌طور بوده است: گروه اولی‌هوینس همواره پیروز است.

● کلوزه هم رفتنی شد

درپی انتشار این خبر بود که کیکرو بیلد گزارش کردند شانس حضور فلیک به‌عنوان جانشین یواخیم لوو در تیم ملی آینده آلمان بسیار زیاد است. البته بیلد این خبر را هم درج کرد که میروسلاو کلوزه، بهترین گلزن تمام ادوار جام‌های جهانی و دستیار کنونی فلیک، احتمال دارد مونیخ را ترک کند. اگر گونه که این نشریه نوشت، کلوزه چهل‌ودوساله که مدرک مربیگری درجه یک خود را دریافت کرده است، تا پایان فصل با سرخ‌پوشان قرارداد دارد و تاکنون نیز از طرف باشگاه با وی برای تمدید قرارداد تماس گرفته نشده است. روزنامه معتبر آلمان‌ها احتمال داد کلوزه بعد از ترک مونیخ، یکی از دستیاران فلیک در تیم ملی آلمان شود.

● مخالفت بایرن با درخواست جدایی هانسی فلیک

همه اینها در حالی است که باشگاه بایرن مونیخ عصر دیروز رسماً با جدایی سرمربی خود مخالفت کرد. در بیانیه‌ای که بایرن مونیخ لحظاتی پیش منتشر کرد آمده است: "روز گذشته هانسی فلیک سرمربی بایرن مونیخ تقاضای خود برای فسخ قراردادی که تا سال ۲۰۲۳ اعتبار دارد را اعلام کرد. هانسی فلیک طی هفته‌های گذشته این درخواست را به هیئت مدیره بایرن مونیخ اطلاع داده بود. هانسی فلیک و بایرن مونیخ توافق کرده بودند که تمرکز خود را روی دیدار برابر ولفسبورگ و پس از آن بایرلور کوزن و ماینس بگذارند تا مرجع باشگاه به خاطر این اتفاق از بین نرود. باشگاه بایرن مونیخ این درخواست را رد می‌کند و طبق توافق از قبل انجام شده بعد از دیدار برابر ماینس مذاکرات ادامه خواهد یافت."

انگیزه علیپور برای حفظ ماریتیمو

علیپور: هدفم گل‌زنی و نگه‌داشتن تیم در لیگ برتر است

سوژه روز

تیم ماریتیمو در هفته بیست‌وهفتم لیگ برتر پرتغال دربرابر بلننسس ۲بر۰ شکست خورد و شانس صعود از رتبه شانزدهم جدول را از دست داد و همچنان خطر سقوط به دسته پایین‌تر را احساس می‌کند. علی علیپور درباره نحوه سقوط تیم‌ها در لیگ برتر پرتغال به خبرنگار ما گفت: تیم‌های هجدهم و هفدهم مستقیم به دسته پایین‌تر سقوط می‌کنند و تیم شانزدهم که ما هستیم، باید در مرحله پلی‌آف حاضر شویم. ۷ هفته به پایان بازی‌ها باقی مانده است و حتما وضعیت ما تغییر می‌کند. شخصا نگران سقوط نیستم و بر این عقیده‌ام در ۷ هفته باقی‌مانده با نتایجی که می‌گیریم، وضعیت ما در جدول رده‌بندی تغییر پیدا خواهد کرد. مهاجم تیم ماریتیمو درباره بازی با بلننسس که در ترکیب ثابت ماریتیمو به میدان رفت و در دقیقه ۷۲ بازی تعویض شد، گفت: خدا را شکر در این بازی خوب بودم. موقعیت‌های خوبی به دست آوردم که در یک صحنه ضربه‌ام به تیر که دروازه برخورد کرد و در چند صحنه دیگر هم دروازه‌بان حریف توپ را مهار کرد. یکی‌دو موقعیت خوب هم برای هم‌تیمی‌هایم ایجاد کردم که متأسفانه تبدیل به گل نشد. تعویض من هم تاکتیکی و به این دلیل بود که زیاد در جریان بازی دویدم و مربی تلاش کرد از یک مهاجم تازه‌نفس استفاده کند. خدا را شکر می‌کنم. وضعیت من در تیم ماریتیمو در حال بهترشدن است و همین‌طور گله جلو می‌رویم، وضعیت بهتری را تجربه می‌کنیم. همه هدف من این است که در هفته‌های باقی‌مانده ارائه‌گر بازی‌های خوبی برای ماریتیمو باشم و با گل‌هایی که می‌زنم، بقای این تیم را در جدول بازی‌ها تضمین کنم. با توجه به بازی‌هایی که از تیم و با مربی جدید دیدم، شخصا نگران سقوط تیم به دسته پایین‌تر نیستم و بر این عقیده‌ام که ما در دیدارهای آینده بازی‌های خوب خود را کرده‌ایم و نتایجی دست پیدا خواهیم کرد که در جدول بازی‌ها باقی خواهیم ماند.

حسن یزدانی با نمایشی فوق‌العاده در فینال مسابقات آسیایی، برنام‌قاره کهن ایستاد. اعزام حسن یزدانی به مسابقات قهرمانی آسیا با اینکه مخالفانی هم داشت، اما به اعتقاد کادر فنی برای این ستاره لازم بود؛ چون دیماک که به نظر می‌رسید با برنامه پای به دیدار نهایی گذاشته است، بعد از یک‌دقیقه مقاومت برابر دستان توانمند حسن یزدانی، با یک زیگزیری ناب ازسوی یل جوبیار مواجه شد و در خاک نشست و در ادامه با سه‌ساحت فراوان خاک کرد ۱۰بر۰ برنده کشتی شود و دومین قهرمانی خود در مسابقات قهرمانی آسیا را جشن بگیرد. پیش از این شکست داد و راهی دیدار فینال شد؛ اما در دیدار نهایی، یزدانی مقابل یک رقیب نام‌آشنا قرار گرفت. دیماک پوتیا که در فینال مسابقات جهانی ۲۰۱۹ مصدومیت را پنهانه کرد و از رویارویی با حسن یزدانی انصراف داد، این بار هم به فینال رسید تا بالاخره شاهد مبارزه او با ستاره کشتی ایران باشیم. دیماک که به نظر می‌رسید با برنامه پای به دیدار نهایی گذاشته است، خارجی هم تنه‌به‌تنه نشد. دیروز بل جوبیار که از همین حالا شانس مسلم کسب مدال طلای المپیک به‌شمار می‌رود، پس از استراحت در دور اول، در دور دوم با نتیجه ۱۰بر۰ هایاتو ایشیگورو از ژاپن را مغلوب کرد. وی در این مرحله با نتیجه ۱۰بر۰ مصطفی العبید از عراق را شکست داد و راهی دیدار فینال شد؛ اما در دیدار نهایی، یزدانی مقابل یک رقیب نام‌آشنا قرار گرفت. دیماک پوتیا که در فینال مسابقات جهانی ۲۰۱۹ مصدومیت را پنهانه کرد و از رویارویی با حسن یزدانی انصراف داد، این بار هم به فینال رسید تا بالاخره شاهد مبارزه او با ستاره کشتی ایران باشیم. دیماک که به نظر می‌رسید با برنامه پای به دیدار نهایی گذاشته است، ایران در پایان رقابت‌های ۵وزن نخست که روز شنبه برگزار شد، با یک طلا، ۲ نقره و یک برنز با مجموع ۸۸امتیاز پس از هند نوه‌امتیازی در جایگاه دوم قرار گرفت؛ اما دیروز با داشتن ۳ کشتی گیر در فینال و یک کشتی در دیدار رده‌بندی و با احتساب حداقل امتیازات، عنوان قهرمانی زوده‌هنگام این مسابقات را از آن خود کرد.

غرش دوباره «یزدانی»

ستاره تیم ملی کشتی آزاد با ۳ پیروزی ۱۰بر۰، قهرمان آسیا شد

آتش‌بازی مسی در کوپا

بارسلونا با آتش‌بازی مسی در فینال کوپادل‌ری برابر اتلتیک بیلباو به پیروزی رسید تا بازیکنان این تیم برای عکس‌گرفتن با کاپیتان افسانه‌ای‌شان صف ببندند. این هفتمین قهرمانی کاپیتان آرژانتینی به‌همراه کاتالان‌ها در کوپادل‌ری بود و مسی با به‌ثمررساندن هشتمین و نهمین گل خود در فینال این رقابت‌ها با عبور از رکورد تلمو زارا، به آقای گل فینال کوپادل‌ری تبدیل شد. لیونل مسی همراه با سرخیو بوسکتس و جرارد پیکه به رکورد ۴قهرمانی کوپادل‌ری نیز رسید تا با رکورد گاینسا، بازیکن افسانه‌ای بیلباو، برابری کند. مسی در سال‌های ۲۰۰۹، ۲۰۱۲، ۲۰۱۵، ۲۰۱۶، ۲۰۱۷، ۲۰۱۸ و ۲۰۲۱ موفق به فتح این جام شده است. کاپیتان بارسا که ۱۳۷ درصد پاس‌هایش در این بازی صحیح بود، به‌عنوان بهترین بازیکن فینال نیز انتخاب شد.

عکس خبری

مهدی پاشازاده

سرمربی پیشین ماشین‌سازی با چوکا به توافق رسید. پس از شکست نماینده تالش مقابل استقلال خوزستان، علی لطیفی از سمت خود استعفا کرد و مدیران باشگاه مذاکرات خود را برای انتخاب جایگزین این مربی انتخاب کردند و درنهایت مهدی پاشازاده، بازیکن سابق تیم ملی و باشگاه استقلال، را که پیش‌تر هدایت ماشین‌سازی تبریز را برعهده داشت، به خدمت گرفتند.

ولادیمیر آلکنو

سرمربی روسیه‌ای والیبال ایران بلافاصله پس از منفی‌بودن تست کرونایش به جمع ملی‌پوشان ملحق شد. ولادیمیر آلکنو صبح دیروز به‌همراه مانلی کسرایی، مترجم ایرانی‌اش، با استقبال امیر خوش‌خبر، سرپرست تیم ملی، از طریق فرودگاه امام‌خمینی(ره) وارد ایران شد. آلکنو به‌محض اطلاع از منفی‌بودن تست کرونایش به اردوی تیم ملی وارد شد تا زمان را از دست ندهد.

امید عالیشاه

هافبک تیم پرسپولیس باوجود ضرب‌خوردگی در بازی با الریان، وضعیت نگران‌کننده‌ای ندارد. کادر پزشکی پرسپولیس مشغول ریکاوری روی عالیشاه است و ظاهرا وی با وجود ضرب‌خوردگی‌های متوالی در بازی با الریان وضعیت چندان حادی ندارد و تا روز بازی با گوا شرایط بازی را نیز به دست خواهد آورد. عالیشاه در این بازی پاس گل سوم سرخ‌پوشان را ارسال کرد.

مهدی طارمی