سرخط خبرها

رونمایی از هواپیمای یادبود مارادونا

باشگاه خبرنگاران: هفته آینده از یک فروند هواپیمایی که به یاد ستاره فقید فوتبال آرژانتین ساخته شده است، رونمایی خواهد شد. به گزارش مارکا، هواپیمایی با نام TANGO D10 S که برای ادای احترام به دیگو آرمانده مارادونا، ستاره فقید فوتبال آرژانتین، ساخته شده است. چهارشنبه آینده ۲۵ می در فرودگاه مرون واقع در شهر کاستلار رونمایی می‌شود. بر اساس اطلاعات، مجری این مراسم خوان پابلو سورین، مدافع سابق تیم ملی آرژانتین خواهد بود و در ابتدای مراسم آهنگ "Para siempre Diego" (دیگو برای همیشه) خوانده خواهد شد. انتظار می‌رود چندین شخصیت از دنیای ورزش، هنر و تجارت در این مراسم حضور داشته باشند. به گفته سازمان دهندگان این مراسم، این هواپیما توسط ماکسیمیلیانو پاگانی، هنرمند مواد پلاستیکی، طراحی شده و یک «مینی موزه» شامل پیراهن‌ها و کفش‌های ورزشی مارادونا، در آن تعبیه شده است. آن‌ها به روزنامه اوله گفته‌اند شرکت کنندگان در این برنامه یک تجربه منحصر به فرد و غافل‌گیر کننده خواهند داشت که در آن می‌توانند پیامی را که در غرفه ضبط شده برای دیگو بگذارند تا برای او به بهشت ببرند. همچنین آن‌ها می‌توانند از طریق فناوری هوش مصنوعی، با صدا و تصویر، با او صحبت کنند و از او سؤال بپرسند.

هدیه گران قیمت هالند برای هم‌تیمی‌هایش

ورزش۳: آرلینگ هالند، ستاره نروژی، هدیه خداحافظی گران قیمتی برای بازیکنان بورسیا دورتموند تهیه کرد. روزنامه آلمانی بیلد خبر داده که هالند برای خداحافظی از بازیکنانی که در طول مدت حضورش در دورتموند در کنار آن‌ها بازی کرده ۳۲ ساعت رولکس به آن‌ها هدیه کرده که قیمت آن‌ها بین ۱۳ تا ۱۵ هزار یورو تخمین زده می‌شود. این ساعت‌ها با دو لیموزین از هلند به آلمان منتقل شده و هر یک از هم‌تیمی‌های این بازیکن این فرصت را داشته است که به صورت شخصی هر ساعت را امتحان کرده و ساعت محبوبش را انتخاب کند. هر یک از این ساعت‌ها در جعبه خاصی قرار داشته که سه عکس در کنارش قرار گرفته است: اولی با شماره پیراهن هالند، دومی با یکی از عکس‌های خوش حالی این بازیکن بیست و یک ساله و سومی با جام قهرمانی تیم جدفی آلمان در دستان این ستاره نروژی. حروف اول نام او شامل این‌ای‌جی که مخفف ارلینگ براوت هالند است نیز روی جعبه هر یک از این ساعت‌ها حک شده است. دیگر کارکنان این باشگاه نیز هر یک ساعتی از این بازیکن هدیه گرفتند، اما برند درنظرگرفته‌شده برای ساعت آن‌ها اومگا بود که گفته می‌شود قیمت آن‌ها بین ۵ تا ۷ هزار یورو است.

پایان همکاری «رز» با دورتموند

تسنیم: باشگاه بورسیا دورتموند بعد از ظهر دیروز از پایان دادن همکاری اش با مارکو رُز، سرمربی آلمانی اش، خبر داد. در بیانیه باشگاه دورتموند آمده است: پس از تجزیه و تحلیل فصل پرفشار توسط مارکو رُز، هانس یواخیم واتسکه، میشائیل زورک، سباستین کهل و ماتیاس سامر، باشگاه تصمیم به قطع همکاری با رُز گرفت و برای او در آینده حرفه‌ای اش آرزوی موفقیت داریم. این مربی چهل و پنج ساله که تابستان گذشته پس از دوره موفقی که در بورسیا مونشن گلادباخ داشت، هدایت دورتموند را برعهده گرفت، در طول تنها فصلی که روی نیمکت زردپوشان وستفالن بود، آمار ۲۷ برد، ۴ تساوی و ۱۶ باخت را در ۴۷ بازی از رقابت‌های مختلف از خود برجای گذاشت.

بریده کتاب

من زلاتان هستم / ۱۳
اولین شوتم به تیر دروازه خورد!

«من زلاتان هستم» سرگذشت‌نامه زلاتان ابراهیموویچ، بازیکن سوئدی سابق تیم فوتبال منچستریونایتد، به قلم خودش و با همکاری دیوید لاگرکرنتز است. این کتاب زندگی‌نامه ستاره سوئدی را به چند فصل تقسیم شده که ازاین‌پس بخش‌هایی از آن را به‌صورت گلچین و پاورقی باهم می‌خوانیم.

زول اول تمرین، دروازه‌بان تیم پرسید توپ‌ها کجا هستند؟ من فهمیدم که همه به من اشاره می‌کنند و انتظار دارند که بروم توپ‌ها را بیاورم؛ اما من چنین کاری بکنم؟ مگر در خواب ببینند. من جواب دادم: اگر توپ‌ها را می‌خواهی، برو خودت بیار!

و این، معمولا طرز صحیح صحبت کردن در باشگاه مالمو نیست. می‌دانستم که حمایت سرمربی و مربی تیم را دارم؛ اخیراً آن‌ها بیشتر به تونی فلایگر اعتقاد داشته باشند. ۱۹ سپتامبر، قرار بود مقابل تیم هالمستد بازی کنیم. بازی، بازی مرگ‌وزندگی بود. اگر می‌بردیم یا برای یک مساوی بازی می‌کردیم، در لیگ برتر سوئد می‌ماندیم؛ در غیر این صورت به مسابقات پلی‌آف می‌رفتیم. شروع نیمه دوم، مهاجم ما باید تعویض می‌شد و من امید داشتم که داخل زمین بروم؛ اما نه، رونالد حتی به من نگاه هم نکرد. بازی ۱-۱ بود و همین کفایت می‌کرد؛ اما وقتی فقط پانزده دقیقه مانده بود، کایپتان تیم هم مصدوم شد و هالمستد توانست بازی را ۲ بر ۱ به نفع خودش کند. من، ناظر سقوط تیم بودم. در همین زمان، رونالد تصمیم گرفت من را به زمین بفرستد. وقتی همه استرس داشتند، من آدرنالین زیادی داشتم. من در هفده‌سالگی در لیگ برتر سوئد مقابل ۱۰ هزار تماشاچی می‌خواستم بازی کنم! روی پیراهنم نوشته بود ابراهیموویچ! همان اول که به زمین آمدم، یک شوت زدم که تیر لرزید! اما بعد از آن، یک اتفاقی رخ داد. در دقایق آخر بازی، ما صاحب ضربه پنالتی شدیم. دیگر خودتان می‌دانید که چه معنی‌ای دارد این لحظه؛ لحظه مرگ‌وزندگی. اگر پنالتی گل می‌شد، افتخارات باشگاه زنده می‌ماند. در غیر این صورت، فاجعه رخ می‌داد. همه بزرگ‌های تیم دچار تردید شدند. خیلی‌ها نمی‌خواستند که ضربه را بزنند. وضعیت خیلی خطرناک بود و تونی، این جسور عوضی، با پیش گذاشت، «من می‌زنم»، خیلی جرئت می‌خواست. حرکت بالکانی می‌خواست بزند! از این‌ها که می‌گویند یا پس نمی‌کشیم؛ اما الان، فکر می‌کنم بهتر بود که یکی جلو او را می‌گرفت. خیلی خوب یادم می‌آید تونی چطور رفت توپ را بردارد و کل تیم نفسشان در سینه حبس شده بود یا سمت دیگری را نگاه می‌کردند. وحشتناک بود؛ اما دروازه‌بان توپ را گرفت! ما با خاتیم و کارتونی تمام شده بود. تونی هیچ‌وقت دیگر به سطح اول فوتبال برنگشت و من، در عوض بیشتر بازی کردم.

ادامه دارد

پیشنهاد اغواکننده پاریسی‌ها، ستاره فرانسوی را مردد کرد

چرخش دوباره امباپه از رئال!

همه‌چیز از این حکایت دارد که کیلیان امباپه نظرش را تغییر داده است و حالا قصد تمدید با پی‌اس‌جی را دارد. ابتدا نشریه اکیپ ادعا کرد کیلیان امباپه تصمیم نهایی‌اش را یکشنبه در برنامه تلفاوت اعلام خواهد کرد. کمی بعد رادیو مونته کارلو به نقل از اطرافیان امباپه ادعایی جدید را مطرح کرد مبنی بر اینکه او شنبه یا یکشنبه از تصمیم نهایی‌اش پرده برمی‌دارد و این مسئله در تلفاوت نخواهد بود. مشخص هم نیست که شنبه از تصمیم نهایی او مطلع خواهیم شد یا یکشنبه. گفته می‌شود اگر شنبه شفاف‌سازی کند، یعنی تمدید کرده است، رئال مادرید تا سه‌شنبه پاسخ مثبت امباپه را داشت و بر سر تمام مفاد قرارداد نیز با وی به توافق رسیده بود؛ هرچند هیچ امضای رسمی از امباپه روی برگه قرارداد نبود، اما تماسی از سوی مادر امباپه با مدیران رئال گرفته می‌شود که حالا باعث نگرانی باشگاه ماردیدی شده است. امباپه پس از دریافت آخرین پیشنهاد پی‌اس‌جی دچار تردید شده است و به زمان بیشتری برای تفکر نیاز دارد. در فرانسه معتقدند او حالا به پی‌اس‌جی نزدیک‌تر از رئال است که می‌تواند ضابعه ورزشی بزرگی برای رئال باشد. مارکا در واکنش به چرخش عجیب امباپه، در گزارشی ویژه فاش کرد که مادر و وکیل امباپه در ابتدا خواهان دریافت ۲۰۰ میلیون یورو پاداش انتقال شده بودند. در مذاکرات اولیه با رئال آن‌ها مدعی شدند دویست میلیون یورویی که بایستی گذشته قرار بود به پی‌اس‌جی پرداخت شود، حالا باید به حساب بازیکن واریز شود. این پیشنهاد ابتدا جدی گرفته نشد، ولی خیلی زود متوجه شدند که مادر امباپه کاملا جدی بوده است. در نهایت دوطرف روی پاداش ۱۳۰ میلیون یورویی توافق می‌کنند. رئال حتی حاضر شده تا بر سر حق پخش تصویری از قوانین خود صرف‌نظر کرده و بالاتر از ۶۰ درصد به ستاره فرانسوی بدهد، درصدی که حتی رونالدو نیز در رئال از آن بی‌بهره بود. در سوی مقابل پی‌اس‌جی برای تمدید قرارداد ۱۸۰ میلیون یورو به امباپه خواهد داد و درباره حق پخش تصویری نیز ۱۰۰ درصد به خود بازیکن خواهد رسید. امباپه درباره سیاست‌های ورزشی باشگاه، از خرید بازیکن تا انتخاب مربی نیز حق رأی خواهد داشت!

شبی که اورتون تا مرز سقوط رفت، ولی دوباره زنده شد

معجزه گودیسون پارک

سوژه روز

تافی‌ها در یک بازی دراماتیک در گودیسون پارک، موفق شدند کریستال پالاس را از پیش رو برادرند و در لیگ برتر ماندنی شوند. اورتون پنجشنبه‌شب موفق شد در استادیوم خانگی‌اش و در دیداری جذاب و تماشایی، دست به بازگشتی بزرگ بزند و با تبدیل شکست به پیروزی، ماندنش در لیگ برتر را در فاصله یک هفته مانده به پایان فصل قطعی کند. این کریستال پالاس بود که با دو گل ماتتا و جوردن ایو در نیمه اول به برتری ۲ بر ۰ دست یافت و با این نتیجه خوب راهی رختکن شد. اما توفان اورتون از همان ابتدای نیمه دوم آغاز شد و در دقیقه ۵۴ این مایکل کین بود که با گل زنی روی ارسال ماوسون هولگیت، اختلاف را به حداقل رساند. بیست دقیقه بعد این بار ریچارلیسون، مهاجم بلندقامت و برزیلی اورتون، در نقش گل‌زن ظاهر شد و بازی را به تساوی کشاند. اما در دقیقه ۸۵ دمای گرمی از سمت راست، ارسال دقیقی روی دروازه پالاس داشت و کالورت لوین با ضربه‌سری تماشایی، موفق به زدن گل سوم هم شد تا بازگشت تاریخی اورتون تکمیل شود. تعداد درخور توجهی از هواداران این تیم که سر از پا نمی‌شناختند، بعد از این گل وارد میدان شدند و در کنار ستارهای اورتون جشن شادی به پا کردند. البته هواداران اورتون خیلی زود به جایگاه خود هدایت شدند، اما وقتی سوت پایان مسابقه به صدا درآمد و ماندن این تیم در لیگ برتر قطعی شد، بخش زیادی از طرفداران وارد زمین چمن استادیوم گودیسون پارک شدند و شرایط به‌قدری عجیب شد که جای سوزن انداختن هم در زمین نبود. این تیم که فصل را چندان خوب آغاز نکرد و با رافائیلینیس در مسیر سقوط به دسته پایین قرار گرفته بود، با این برتری به رده شانزدهم جدول صعود کرده و در فاصله یک هفته مانده به پایان فصل، ماندنش در لیگ برتر را قطعی کرد.

● درگیری ویرا با هواداران اورتون

این اما همه حواشی پایان این مسابقه نبود. پاتریک ویرا، سرمربی فرانسوی کریستال پالاس، با یکی از هواداران اورتون درگیر شد. تصاویر تلویزیونی نشان می‌دهد پاتریک ویرا توسط یکی از هواداران اورتون مورد تمسخر قرار می‌گیرد و به نظر فرد مذکور با نزدیک شدن به سرمربی پالاس برای او بابت این بازگشت بزرگ کری می‌خواند. ویرا نیز که در مسیر رختکن بود، به‌خاطر این فشار عصبی شده و به هواداران اورتون با پای خود ضربه می‌زند. اتحادیه فوتبال انگلیس این رفتار سرمربی پالاس را بررسی خواهد کرد و در صورت اثبات جرم، احتمالا او از سوی اتحادیه محروم می‌شود. جالب اینجاست که پاتریک ویرا بعد از اتمام مسابقه و در مقابل دوربین شبکه اسکای تمایلی به صحبت در مورد این درگیری نشان نداد و مدعی شد حرفی برای گفتن در این رابطه ندارد.

● امباراد: داشت گریه‌ام می‌گرفت

وقتی فرانک لمپارد در اواسط فصل هدایت اورتون را برعهده گرفت، این تیم در مسیر سقوط به دسته پایین‌تر بود؛ اما آن‌ها در نهایت با کسب یک پیروزی دراماتیک در گودیسون پارک، ماندنشان در لیگ برتر را مسجل ساختند. فرانک لمپارد، سرمربی جوان اورتون، حضور هواداران در زمین در پایان مسابقه را طبیعی توصیف و اعتراف کرد بعد از بازی در شرایطی احساساتی قرار داشته است. فرانک لمپارد گفت: این یکی از لحظات بزرگ زندگی فوتبالی و حرفه‌ای من است. من بسیار خوش‌شانس بودم که لحظات شگفت‌انگیزی را به‌ویژه در چلسی به‌عنوان بازیکن و مربی تجربه کنم؛ اما وقتی احساس می‌کنید ممکن است سقوط به دسته پایین‌تر در انتظار شما باشد، شرایط متفاوت است. اورتون باشگاهی خاص است و من افتخار می‌کنم که در چنین شبی سرمربی این باشگاه هستم. بعد از سوت پایان فکر می‌کردم الان روح از بدنم خارج شده و گریه‌ام می‌گیرد. هیچ‌کس نمی‌تواند جشن هواداران در پایان بازی را زیرسؤال ببرد. شاید کسی به‌راحتی بگوید شما که قهرمان هیچ جامی نشده‌اید، اما باید در این باشگاه برای چند ماه کار کنید و مشکلات را به چشم خودتان ببینید تا متوجه شوید ماندن در لیگ چه معنایی برای مردم و هواداران دارد.

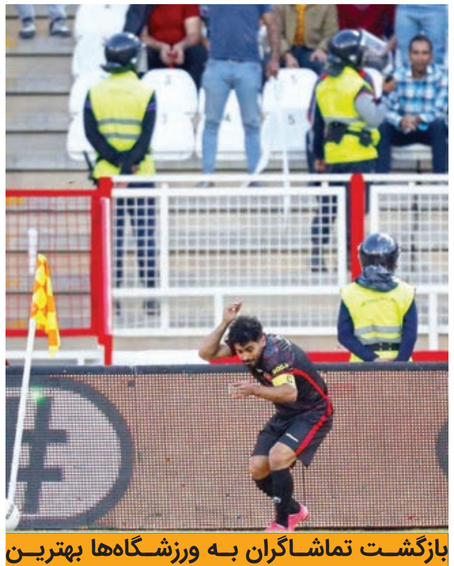

بازگشت تماشاگران به ورزشگاه‌ها بهترین بازی هفته بیست‌وهشتم را خراب کرد
سنگ بزرگ پرشورها

● ۲۰ هزار نفر بدون بلیت وارد ورزشگاه شدند

احسان سرفرازی

بازگشت پرشورهای تبریزی به استادیوم، یک مسابقه از لیگ برتر را نیمه‌تمام گذاشت. هرچند پیش‌ازاین نیز دیدارهای دو تیم پرسپولیس و تراکتور چه در تهران و چه در تبریز بدون جنجال پایان نیافته بود، این‌بار اما درحالی که هر دو تیم روزهای پایانی فصل را با ناگرانی‌های بزرگی سپری می‌کردند، خبری از جوسازی و حواشی قبل از بازی نبود. همه‌چیز اما از لحظه ورود پرسپولیسی‌ها به ورزشگاه شروع شد. سنگ پراکنی‌ها در نیمه اول درحالی که هیچ‌کس اتفاق افتاد، ولی با شروع نیمه دوم به یک‌باره اوج گرفت؛ آن‌قدر که درنهایت داور مسابقه جان خودش و بازیکنان پرسپولیس را برداشت و فرار کرد.

● یاد ورزشگاه‌های دهه۶۰ زنده شد

در سال‌های پیشین ورود هرگونه بطری آب‌معدنی و حتی لیوان آب به ورزشگاه یادگار امام ممنوع شده است و به‌شدت روی این موضوع سخت‌گیری وجود دارد و حتی در فصول گرم سال شاهد فروش آب در نایلون فریزر هم در استادیوم تبریز بوده‌ایم؛ بااین‌حال گویا در تبریز نه‌تنها بطری آب بلکه به مقدار متنابهی سنگ هم دیده شد! اتفاقات ورزشگاه یادگار امام تبریز ناخودآگاه جو ورزشگاه‌های ایران در دهه ۶۰ را در ذهن هواداران زنده کرد. حجم سنگ و صندلی‌هایی را که در هوا معلق بود، سال‌ها ندیده بودیم. بررسی تصاویر عکاسان نشان می‌دهد عمده سنگ‌هایی که به زمین مسابقه پرت شده، سیمانی بوده و از سکوهای ورزشگاه کنده شده بود!

● مهدی: اما تماشاگران تفتیش شده بودند؟

اتفاقات دیروز با واکنش بسیاری از چهره‌های فوتبال کشورمان همراه بود که شاهبیت همه آن‌ها اظهار تأسف از این اتفاق بود. دراین‌میان سهیل مهدی، مسئول سازمان مسابقات لیگ برتر، بالاترین مقام مسؤل بود که به حواشی تبریز واکنش نشان داد و گفت: برای برگزاری این بازی مدیریتی که باید انجام می‌شده، رخ نداده است. البته تا گزارش ناظر بازی به دست ما نرسد، نمی‌توانیم قضاوتی داشته باشیم. شاید اگر فضا آرام بود، وجود این همه تماشاگر خارج از دستورالعمل به چشم نمی‌آید و کسی هم معترض نمی‌شد. من برای خودم هم جای سؤال است این همه سنگ از کجا وارد ورزشگاه شده بود؟ آیا تماشاگران بازرسی بدنی شده بودند یا این سنگ‌ها در ورزشگاه تهیه شده است؟ این‌ها مسائلی است که پیش‌بینی رخ داد. برخلاف ادعای باشگاه تراکتور پیش از دیدار مبنی بر اینکه باتوجه به نبود زیرساخت‌ها و دستورالعمل ستاد کرونا فقط ۵۰ درصد ورزشگاه‌ها بلیت‌فروشی شده، تقریبا همه سکوها پر شدند! تصاویری که تلویزیون تبریز از بالای ورزشگاه در طول مسابقه بارها نشان داد، این واقعیت را ثابت کرد که غیر از بخش‌هایی ازیک‌طرف طبقه دوم همه سکوها سالم‌ها پر بود و حتی عده‌ای در راهروهای مشرف به طبقه اول ایستاده بودند. این یعنی دست‌کم ۲۰ هزار نفر بیشتر از چیزی که باید، بلیت فروخته شد و این درحالی است که هیچ‌کس تابه‌حال مسئولیت این کار را برعهده نگرفته است!

● جدل مدیران دوطرف

همان‌گونه که تصور می‌شد، بعد از بازی جدل لفظی مسئولان دوطرف آغاز شد. غیر از توئیت‌هایی که در فضای مجازی بین دوطرف ردوبدل شد و بیانیه‌ای که هر دو باشگاه داده‌اند، مدیرعامل تراکتور و پرسپولیس هم مصاحبه کرده و تلاش کردند از حق تیمشان دفاع کنند.

سهرابی، مدیرعامل تراکتور، گفته است کنترل ورود افراد به داخل استادیوم با باشگاه نبوده و اگر هوادارانی خارج از ظرفیت تعیین‌شده به ورزشگاه آمده بودند، ارتباطی به ما نداشته است. سهرابی توپ اتفاقات بازی را به زمین پرسپولیس انداخته و گفته است: کجای دنیا بازیکنان حریف با حرکات دست و پرتاب کردن سنگ، به تماشاگران تیم میزبان توهین می‌کنند؟ آقای ترابی با پرتاب سنگ باعث مصدومیت عبدا... ناصری شد و امید عالیشاه نیز به‌سمت هواداران ما سنگ پرتاب کرد و باعث تهییج سکوها و ایجاد تنش در بازی شد.

جالب‌ترین قسمت حرف‌های مدیرعامل تراکتور آنجا بود که گفت: ۴۰ درصد ظرفیت ورزشگاه‌ها پر بوده و کار غیرقانونی انجام نشده است!

رضا درویش، مدیرعامل پرسپولیس، نیز گفته است تراکتور و سازمان لیگ مسئول این اتفاقات هستند. وی در واکنش به صحبت‌های سهرابی گفت: چطور آقایان می‌گویند بازیکنان ما باعث تحریک بودند؟ سنگ‌پراکنی‌ها از اول بازی وجود داشت و دیدید که مربی ما چطوری خودش را به سکوها رساند. وی تأکید کرد: با قدرت این پرونده را دنبال می‌کنیم و نمی‌گذاریم مثل ماجرای پارسال سیاهان که تیم میزبان تخلف کرد، دودش در چشم ما برود و حق میزبانی ما گرفته شود.

قطعا ارکان قضایی فدراسیون بررسی می‌کنند و تا گزارش ناظران نرسد، حرفی نمی‌شود زد.

● «بوپژه از همسرم دوئاتا تشکر کنم که به‌خوبی حمایتم کرد. به‌تنهایی به تهران آمدم، در هتل زندگی می‌کنم و همسرم چند ماه در تهران کنارم بود.

● فوتبال ایران من را یاد ایتالیا می‌اندازد

وقتی به نتایج نگاه کنید، می‌گویم عالی بوده و حتی کمی مانده به آغاز بازی، اولین اتفاق غیرقابل پیش‌بینی رخ داد.

گفت‌وگوی روز

رضایت گابریل پین از وضعیت در استقلال

قبل و حین بازی، حرف‌های اصلی را من می‌زنم!

روزنامه گاتزتا دی‌پاما بعد از اینکه قهرمانی استقلال در لیگ برتر ایران قطعی شد، مصاحبه‌ای را با گابریل پین، مربی ایتالیایی استقلال، انجام داد. پین اهل شهر پاراماست و به همین دلیل اولین مصاحبه‌اش را با روزنامه این شهر انجام داد که در ادامه بخش‌هایی از آن را با هم مرور می‌کنیم.

● یک ساعت در آسمان جشن گرفتیم

این یک معجزه بود، برای اینکه جزو مدعیان نبودیم. استقلال ۹ سال جامی را نبرده و تیم درحال جوان گرایی بود و فرهاد مجیدی، سرمربی تیم، یکی از بازیکنان سابق محسوب می‌شد که آخرین جام را با کسب عنوان قهرمانی برای باشگاه استقلال در اختیار کرد تا در کادرفنی باشیم. عده کمی واقعیت‌های فوتبال ایران را می‌شناسند. تصور کنید ما وقتی فهمیدیم قهرمان شده‌ایم، در آسمان و به‌سمت تهران در پرواز بودیم و رقیب سنتی ما پرسپولیس یک ساعت بعد از ما بازی داشت و شکست خورد. شادی ما در هواپیما به نقطه انفجار خود رسید که یک ساعت در پرواز بودیم. طرف‌داران بسیاری برای استقبال از ما به فرودگاه آمدند تا همراه ما جشن بگیرند.

● وقتی به ایران آمدم، فکر می‌کردند دیوانه شده‌ام

نمی‌توانم مخفی کنم وقتی این پیشنهاد کاری را به من دادند، زمان زیادی به آن فکر کردم. خیلی‌ها فکر می‌کردند دیوانه شده‌ام که برای کار به اینجا بیایم، جایی که استراماچونی سال ۲۰۱۹ رفته بود و خاطره خوبی از خودش به جا گذاشته بود. باید از خانواده‌ام و از نظر تجربه زندگی از نقطه نظر انسانی، در دوره کاری‌ام رضایت‌بخش و خوش‌حال کننده بوده است. انسان‌هایی استثنایی پیدا کردم؛ و چه در رختکن، چه خارج از آن. ما پیش‌قضاوت‌هایی را درباره این کشور داریم. ایران زیر تحریم غربی‌هاست؛ اما اگر ذهنمان را باز کنیم، می‌توانیم به درک‌های استثنایی برسیم. برای من که این‌طور اتفاق افتاده است. می‌توانم این را بگویم ایران از نظر فوتبالی مرا یاد چند سال قبل خودمان (ایتالیایی‌ها) می‌اندازد. در از جوان‌های مستعد که تشنه یادگیری هستند و در کنار فوتبال سعی دارند اوضاع اقتصادی خودشان و خانواده‌هایشان را نیز بهبود ببخشند و این برایشان خیلی مهم است. به سبک خاص خودشان بازی می‌کنند؛ دوندگی زیاد، یاقدرت و خشن. تیم ملی ایران از گروه خود در مقدماتی جام جهانی صعود کرد، گرچه گروه سختی بود؛ ولی در جام جهانی قطر در حالی بازی خواهد کرد که ۱۰ نفر از ترکیب اصلی، خارج از ایران بازی می‌کنند.

● قبل بازی و بین دو نیمه، من حرف‌های اصلی را می‌زدم

برای دو ماه می‌خواستم شناخت بیشتری از محیط اطرافم و تک‌تک بازیکنان پیدا کنم. سازمان‌دهی خوبی در باشگاه وجود داشت؛ گروه فنی خوب، تیم آنالیز و همه آنچه لازم بود، در اختیار داریم. متدولوژی (روش‌شناسی) متفاوتی با را خودم آوردم و سعی کردم به بازیکنانمان آگاهی و دانش بیشتری از تاکتیک را نسبت به مهارت‌های فردی بدهم. هفته اول به تربیون رفتم (اشاره به هفته اول لیگ و نداشتن مجوز کار) و بعد از آن مجدی از من خواست به نیمکت اضافه شوم و در ماه‌های اخیر درخواست کرد من قبل از هر بازی و حتی بین دو نیمه صحبت‌های خود را انجام بدهم. اینجا همه احترام می‌گذارند و خوب هستند. برای یادگیری منعطف و نجیب هستند.

خداحافظی ستاره وفادار چکش‌ها

عکس خبری

کاپیتان کهنه‌کار وستهام بعد از هفده سال و چهارماه با پیراهن تیم محبوبش خداحافظی کرد. مارک نوبل سی‌وپنج‌ساله در طول فعالیت فوتبالی‌اش دو مرتبه عنوان بهترین بازیکن فصل این باشگاه را کسب کرد و یک‌بار هم در چمپیونشیپ عنوان بهترین بازیکن فصل را به خودش اختصاص داد. نوبل هرگز یک جام مهم برای «چکش‌ها» نگرفت و حتی یک بازی برای تیم ملی انگلیس هم انجام نداد، اما کاپیتان وستهام مورد تحسین و احترام همه هواداران واقعی فوتبال قرار می‌گیرد. آرسنال در زمان آرسن ونگر علاقه زیادی به نوبل نشان داد، البته این تنهاپیشنهاد این بازیکن نبود، بلکه تیم‌های نیوکاسل، کوئینز پارک رنجرز، وست برومویچ و استوک هم در بازه‌های مختلف برای خرید این بازیکن اقدام کردند که نوبل به تمام این پیشنهادها جواب رد داد.

اکبر اوتی ۶۹ ساله شد

قاب خاطره

امروز اکبر میثاقیان، شصت‌ونه‌ساله می‌شود، کسی که خاطرات خوبی برای اهالی فوتبال رقم زده است. او چه در دوران مربیگری و چه در دورانی که بازی می‌کرد، شخصیت ویژه‌ای داشت که فارغ از پیروزی‌ها و شکست‌هایش، یکی از عوامل مهم محبوبیت اوست. به‌مناسبت سالروز تولد این پیشکسوت ارزشمند فوتبال ایران و خراسان، این عکس قدیمی و البته معروف از روزهای جوانی میثاقیان را گذاشته‌ایم؛ عکسی که مربوط به سال‌های درخشان حضورش در دوبیومسه است و صحنه‌اوت‌های بسیار معروفش که بارها برای ابومسلم و مشتاقیه خراسان با شادی گل همراه بود. در این عکس میثاقیان با شدی استایل خاصش درحال پرتاب یکی از این اوت‌ها در ورزشگاه تختی مشهد است. کمی دورتر از او مهاجرانی، مالک آن‌سال‌های ابومسلم، با بارانی بلند دیده می‌شود.

آخرین وضعیت تیم ملی در راه آماده‌سازی برای حضور در جام جهانی فوتبال

بازی با اکوادور روی هواست!

مدیر تیم ملی فوتبال کشورمان آخرین وضعیت بازی‌های دوستانه را در فیفادی پیش‌رو تشریح کرد. حمید استیلی که این‌روزها در کنار کادر فنی تمام تلاشش را برای موفقیت تیم ملی در جام‌جهانی به کار برده است، دیروز در مصاحبه‌ای از احتمال لغو بازی با اکوادور خبر کرد و مدعی شد بازی با روسیه هم جزو برنامه‌های تیم ملی بوده که با مخالفت فدراسیون جهانی فوتبال مواجه شده است. مدیر تیم ملی ایران درباره فیفادی‌های پیش‌روی تیم ملی گفت: برنامه همه تیم‌های اروپایی در «فیفادی» پر است. فقط یک کشور روسیه بود. آن‌ها هم برای دیدار با ایران اظهار تمایل کردند. از فیفا استعلام گرفتیم که اعلام شد نمی‌توانیم با روسیه بازی کنیم. مدیر تیم ملی ایران همچنین درباره منتفی شدن رویارویی با آلبانی گفت: این مسابقه به‌خاطر بحث مالی امکان‌پذیر نشد. باید به آلبانی پول می‌دادیم و برای آن‌ها پرواز اختصاصی می‌گرفتیم. قرار بود در تهران یا قطر با آلبانی بازی کنیم. وقتی در کانادا بازی گذاشتیم، به‌خاطر مسافت طولانی عملا آلبانی از رده خارج شد. حمید استیلی در ادامه به بحث بازی ایران و اکوادور نیز اشاره کرد و گفت: زمین باید به هر دو تیم نزدیک باشد. اگر قرار است خارج از کانادا بازی برگزار شود، باید جایی برویم که هر دو تیم بتوانند به آنجا بیایند. بحث ویزاست. بحث این بود برای برگزاری مسابقه به اسپانیا برویم، اما برای ما و اکوادور مقدور نیست در این زمان کم ویزای این کشور را بگیریم؛ حتی اگر بازی بدون تماشاگر باشد، باید جایی برویم که دو تیم بتوانند در آن بازی کنند. او افزود: اکوادور به ما گفت به آمریکا بیایید و گفتیم شرایط گرفتن ویزای این کشور برای ما خیلی سخت و زمان‌بر است. از این تیم دعوت کردیم هرجایی که می‌توانند، با ما بازی کنند. هنوز استادیوم نهایی نشده است. صحبت‌های کامل درباره بازی کردن انجام شده و هردوطرف مایل به برگزاری این مسابقه هستند، اما هنوز زمین مشخص نشده است. مدیر تیم ملی از تلاش فدراسیون برای پیدا کردن یک جایگزین برای اکوادور در صورت لغو این بازی خبر داد و گفت: دنبال این هستیم که اگر بازی با اکوادور نشد، با سنگال در روزهای ۱۲ یا ۱۴ ژوئن (۲۲ یا ۲۴ خرداد) در ورزشگاه آزادی بازی کنیم. وزارت خارجه در این‌باره به ما کمک کرده است و ارتباط خوبی وجود دارد.

تک‌تازی پیکان در آسیا

نماینده والیبال کشورمان به هشتمین عنوان قهرمانی در باشگاه‌های آسیا رسید

سوژه روز

بیست‌ودومین دوره رقابت‌های والیبال جام باشگاه‌های آسیا با قهرمانی پیکان در سالن دوازده‌هزارنفری آزادی تهران به پایان رسید. این دوره از رقابت‌ها که از بیست‌وچهارم اردیبهشت شروع شده بود، دیروز سه پایان رسید و نمایندگان کشورمان عملکرد قابل‌قبولی از خود به نمایش گذاشتند.

● هشتمین تاج‌گذاری پیکان در آسیا

تیم والیبال پیکان هشتمین قهرمانی‌اش در جام باشگاه‌های آسیا را در یک بازی ماراتن‌گونه کسب کرد. شاگردان پیمان اکبری درحالی که دو دست اول را به حریف ژاپنی واگذار کرده بودند، در ادامه کامبک زدند و موفق شدند با ارائه یک بازی هوشمندانه با نتیجه ۳ بر ۲ از سد حریف قدرتمندشان بگذرند.

● موزمسکی: بهترین بازیکن فینال

دمیتری موزمسکی با کسب ۳۰ پوئن عنوان امتیازآورترین بازیکن این دیدار را به دست آورد و در تیم پیکان نیز نیمیر عبدالعزیز با ۲۹ امتیاز، بهترین بازیکن شد. تیم پیکان در مجموع ست‌های این مسابقه ۱۱۱ امتیاز کسب کرد که به ترتیب ۵۸ پوئن در حمله، ۱۵ امتیاز در دفاع، ۵ پوئن سرویس و ۳۳ امتیاز از اشتباهات بازیکنان نماینده ژاپن بود. ساتوری نیز در این مسابقه در مجموع ۹۸ امتیاز کسب کرد که شامل ۵۲ امتیاز حمله، ۱۰ دفاع، ۲ پوئن سرویس و ۳۳ امتیاز از اشتباهات بازیکنان پیکان بود.

● جاودانگی ایران در آسیا

والیبال ایران امسال برای چهارمین بار در این رقابت‌ها میزبان بود و جمهوری اسلامی ایران در سال ۲۰۰۲ برای نخستین بار میزبان این رقابت‌ها شد و در سال‌های ۲۰۰۴ و ۲۰۱۳ نیز میزبانی به ایران رسید. والیبال ایران با ۲۴ مدال شامل ۶ طلا، چهار نقره و چهار نشان برنز پرافتخارترین کشور قاره کهن آسیا در این رقابت‌ها محسوب می‌شود که این رکورد تا سال‌های متوالی حتی اگر نمایندگان ایران مدالی کسب نکنند، پابرجا خواهد بود. تیم پیکان تهران با هشت قهرمانی، دو تایب قهرمانی و دو نشان برنز پرافتخارترین باشگاه آسیا در این رقابت‌ها است. پیکانی‌ها که عنوان سومی جهان را نیز در پرونده کار خود دارند، در سال‌های ۲۰۰۶ تا ۲۰۱۱ شش قهرمانی متوالی در این مسابقات به دست آوردند.

● مدال برنز بر گردن شهدایی‌ها

تیم شهداب یزد در نخستین حضورش در رقابت‌های والیبال باشگاه‌های آسیا موفق به کسب مقام سومی و مدال برنز این مسابقات شد. دیدار رده‌بندی رقابت‌های والیبال قهرمانی باشگاه‌های مردان آسیا ۲۰۲۲ عصر دیروز در سالن دوازده‌هزارنفری آزادی تهران برگزار شد و تیم‌های مقاومت شهداب یزد و تارناز قزاقستان در این مسابقه برای کسب مقام سومی به مصاف یکدیگر رفتند و تیم شهداب با شکست‌دادن ۳ بر ۰ حریفش به مقام سومی دست یافت. شاگردان علیرضا طلوع‌کیان در سه ست متوالی این مسابقه با امتیازهای ۳۰ بر ۲۵، ۳۰ بر ۲۵ و ۲۵ بر ۲۲ تارناز قزاقستان را از پیش رو برداشتند تا در نخستین حضور آسیایی به مقام سومی اکتفا کنند.

● سیمون بهترین بازیکن مسابقه رده‌بندی

روبرتلندی سیمون با کسب هجده امتیاز عنوان امتیازآورترین بازیکن این دیدار را به دست آورد و در تیم تارناز نیز اتولیک کانیبک اولو (کاپیتان) با ۱۰ امتیاز، بهترین بازیکن شد. امین اسماعیل‌نژاد نیز با کسب چهارده امتیاز دومین بازیکن برتر میدان و تیم شه