ستاره فرانسوی خواهان ماندن در تورین شد

ادامه پروژه بازسازی سیتی با کمک ستاره میلان

چراغ سبز موانی به یووه

صحبت‌های رندال کولوموانی، ستاره فرانسوی، باعث شده است هواداران یوونتوس به ادامه حضور این بازیکن در تیمشان امیدوار شوند. موانی از دوران حضورش در یوونتوس نهایت بهره را می‌برد، اما هنوز وضعیتش برای فصل آینده مشخص نیست. این مهاجم در پنجره نقل‌وانتقالات زمستانی گذشته به صورت قرضی از پاری سن ژرمن به یوونتوس پیوست. این بازیکن پس از تساوی تیمش برابر لاتزیو تأکید کرد که رختکن یوونتوس برایش مثل خانواده است. توتومرکاتو مدعی شده که با وجود اینکه انتقال او موقتی است، اما صحبت‌هایش حاکی از علاقه شدید به محیط باشگاه یوونتوس است و نشان می‌دهد که احتمال ماندنش در این تیم پس از پایان فصل را منتفی نمی‌داند. البته آینده کولوموانی در یوونتوس به تصمیمات مدیران این باشگاه و همچنین مدیران پاری سن ژرمن در پایان فصل بستگی دارد، اما صحبت‌های امیدوارکننده او دل هواداران بیانکونری را برای حضور پررنگ ترش در فصل آینده روشن کرده است؛ به خصوص که آن‌ها هم علاقه زیادی به این مهاجم فرانسوی دارند.

ریندرز چشم گواردیولا را گرفت

پپ گواردیولا، سرمربی منچسترسیتی، در نقل‌وانتقالات تابستانی به دنبال جذب تیجانی ریندرز از میلان خواهد بود. ریندرز بیست‌وشش ساله، هافبک میانی است، اما در نقش هافبک دفاعی هم به خوبی بازی کرده است و در ورزشگاه اتحاد به عنوان بازیکنی دیده می‌شود که می‌تواند خط میانی سیتی را تقویت کند. میلان خود را برای دریافت پیشنهاد برای ریندرز در زمان بازشدن پنجره نقل‌وانتقالات آماده کرده است و ارزش این بازیکن هلندی را از ۶۵ میلیون یورویی که نیوکسل برای ساندرو تونالی پرداخت کرده است، بسیار بالاتر می‌داند. سیتی در حال بررسی گزینه‌های بازار تابستانی است تا پس از فصلی ناامیدکننده که با شکست‌های پی‌درپی همراه بود و هنوز موفق به کسب سهمیه لیگ قهرمانان نشده‌اند، به مسیر موفقیت بازگردد. ریندرز در دو سال گذشته به طور منظم در سن سیرو بازی کرده است. سیتی پس از تمرکز بر مدافعان و یک مهاجم در پنجره نقل‌وانتقالات زمستان گذشته که برخی برنامه‌های تابستانی خود را جلو انداخت، حالا به دنبال تقویت خط میانی است و ستاره میلانی‌ها انتخاب اول آن‌ها در این مسیر خواهد بود.

خط دفاعی استقلال به زودی زیر و رو می‌شود

زلزله دفاعی آبی‌ها

فوتبال ایران

آبی‌پوشان پایتخت در فاز دفاعی عملکردی ناامیدکننده در این فصل داشته‌اند و همین موضوع باعث شده است تغییر و تحولات زیادی در ساختار دفاعی آبی‌پوشان برای فصل آینده در دستورکار باشد. استقلال در یکی از فصل‌های تاریک تاریخش در لیگ برتر در مسیر ثبت رکوردهای منفی حرکت پرسرعتی داشته است و بازخوانی عملکرد آبی‌پوشان پایتخت در فصل ۰۴-۱۴۰۳ نشان می‌دهد که آن‌ها رکوردهای منفی پرشماری را که در هشت دهه فعالیتشان سابقه نداشته است، به‌ثبت رسانده‌اند. یکی از رکوردهای منفی مرتبط با استقلال در این فصل، تفاضل گل منفی آن‌هاست و با توجه به باقی‌ماندن فقط یک مسابقه دیگر تا انتهای لیگ، احتمالا آبی‌پوشان اولین بار در تاریخ لیگ برتر، فصل را با تفاضل گل منفی به پایان ببرند. آن‌ها در ۲۹ بازی گذشته ۲۹ گل زده‌اند و ۳۰ بار دروازه‌شان باز شده است. آبی‌پوشان پایتخت از حیث قدرت خط دفاعی، دهمین تیم در بین شانزده تیم شرکت‌کننده در لیگ بیست‌وچهارم هستند و نگاهی به عملکرد کلی استقلال در لیگ برتر، جام حذفی و لیگ نخبگان آسیا نشان می‌دهد که میانگین گل خورده آبی‌پوشان بیش از یک گل در هر مسابقه است؛ به‌طوری‌که در ۴۲ دیدار، ۴۳ بار دروازه آبی‌پوشان پایتخت باز شده است. در چنین وضعی، اصلاح ساختار دفاعی تیم برای فصل آینده در اولویت قرار گرفته است و مدیران باشگاه در حال برداشتن گام‌های نخست در راه اعمال تغییر و تحولات در خط دفاعی تیمشان هستند.

● **خروجی‌های پرتعداد دفاعی**

محمدحسین مرادمند، آرمین سهرابیان، ایمان سلیمی، رافائل سیلوا، سامان فلاح و روزبه چشمی در کنار ضرغام سعداوی در این فصل جزو مدافعان میانی استقلال بوده‌اند که البته در مقاطعی، صالح حردانی و میلاد زکی‌پور هم در آرایش سه‌دفاعه حضور یافته‌اند. از میان بازیکنانی که نامشان مطرح شد، زکی‌پور دیگر در استقلال حضور ندارد، فلاح در حال گذراندن خدمت سربازی‌اش است و احتمال ادامه همکاری با چشمی، حردانی و سعداوی وجود دارد. مرادمند و سلیمی در کنار سیلوا، عملکردی ضعیف از خود به‌جای گذاشته‌اند و همین موضوع باعث شده است تا آن‌ها با توصیه مجتبی جباری به مدیران باشگاه استقلال، جایی در فهرست فصل آینده آبی‌پوشان پایتخت نداشته باشند. سهرابیان هم درحالی رفت‌وبرگشت عجیبی به استقلال داشت که حالا مشمول قانون خدمت سربازی است و راهی جز جدایی از جمع آبی‌پوشان پایتخت ندارد تا چهار مهره خط دفاعی استقلال در راه جدایی باشند.

● **فلاح دوباره آبی‌پوش می‌شود**

سامان فلاح تا پایان فصل با باشگاه ملوان بندرانزلی قرارداد دارد و باید دوره خدمت سربازی‌اش را پشت‌سر بگذارد و پس از اتمام این مدت، او با استفاده از قانون کسری خدمت می‌تواند مقدمات حضور دوباره‌اش در استقلال را فراهم آورد. با وجود نیم‌فصل پرماجرایی که فلاح در تیم ملوان گذراند، گفته می‌شود دیدگاه فنی درباره ادامه همکاری با این مدافع جوان مثبت است و او را باید جزو مدافعان فصل آینده استقلال دانست. آبی‌پوشان که در این فصل از چشمی و حردانی در پست غیرتخصصی استفاده می‌کردند، حالا به نظر می‌رسد در کنار این دو بازیکن، برای فصل آینده در پست دفاع میانی می‌توانند روی حضور فلاح و سعداوی حساب باز کنند. البته این دو بازیکن جوان به‌تنهایی نمی‌توانند بار مسئولیت را به دوش بکشند و در کنار آن‌ها، جذب مدافعانی دیگر هم در دستورکار مدیران این باشگاه قرار دارد.

● **آبی‌ها به‌دنبال استقلالی‌های سابق**

محمد دانشگر جدی‌ترین گزینه برای حضور در قلب خط دفاعی آبی‌پوشان پایتخت در فصل آینده است. دانشگر که قرارداد سه‌ساله‌اش با سپاهان به پایان رسیده است، با وجود امضای قرارداد داخلی جدید با طلایی‌پوشان، این قرارداد را به صورت رسمی ثبت نکرده است تا منعی برای جدایی از سپاهان در پایان فصل نداشته باشد. طبق آخرین خبرها، مذاکرات با دانشگر به‌عنوان مدافع آزاد مثبت پیش رفته است و آبی‌پوشان در تلاش هستند تا مقدمات حضور این مدافع باتجربه را در فهرست تیم خود فراهم آورند. نام عارف غلامی هم حوالی استقلال مطرح شده، اما آنچه مشخص است، اینکه فعلا خود این مدافع درباره بازگشت به استقلال تمایل دارد و از سوی آبی‌پوشان برای او پالس مثبتی ارسال نشده است.

● **حسینی و دردسر خدمت سربازی**

مجید حسینی، مدافع کنونی کایسری اسپور، دیگرگزینه مدنظر آبی‌پوشان پایتخت است، اما این بازیکن برای بازگشت به لیگ برتر با مانع مهمی روبه‌روست. مهم‌ترین چالش حسینی برای بازگشت به استقلال، خدمت سربازی‌اش است و اگر به اردوی پیش‌روی تیم ملی دعوت شود، این مدافع می‌تواند مذاکراتش با آبی‌پوشان را جدی‌تر دنبال کند. مدیران باشگاه استقلال رایزنی‌های اولیه برای جذب حسینی را آغاز کرده‌اند و طبق آخرین خبرها، اولویت نخست این مدافع باتجربه که سابقه بازی در جام جهانی را هم در کارنامه‌اش دارد، لژیونرماندن است. با وجود این، اگر قرارداد او با کایسری اسپور تمدید نشود و دیگرپیشنهادها نیز برای ماندن در خارج از فوتبال ایران پذیرفته نشود، حسینی برای بازگشت به لیگ برتر باید بتواند چالش خدمت سربازی را پشت‌سر بگذارد. حسینی پس از مصدومیتی که در ماه‌های گذشته داشت، از تیم ملی دور بوده است و آخرین حضورش در این تیم به جام ملت‌های آسیا ۲۰۲۳ بازمی‌گردد. دوری بیش از یک‌ساله حسینی از تیم ملی باعث شده است تا اوضاع علیه این مدافع بیست‌وهشت‌ساله رقم بخورد و درحالی‌که قانون سربازقهرمان به بازیکنان ملی‌پوش تا سی‌سالگی معافیت می‌دهد، حالا این قانون مشمول مدافع این روزهای کایسری اسپور نمی‌شود. این مدافع درحالی فصل پرنوسانی را می‌گذراند که چشم به فیفادی پیش‌رو دوخته است. او که باگذر از روزهای مصدومیت توانسته است به فرم مطلوبش بازگردد، اگر در فیفادی پیش‌رو که قرار است آخرین بازی‌های تیم ملی در مسیر انتخابی جام جهانی ۲۰۲۶ برگزار شود، دوباره به تیم ملی دعوت شود، مشمول معافیت موقت از سربازی خواهد شد و آبی‌پوشان می‌توانند برای جذب مدافع سابقشان اقدام کنند. اما اگر این فرصت هم از دست برود، به نظر می‌آید که دوری حسینی از لیگ برتر ادامه‌دار خواهد بود.

تیم‌ملی والیبال

از جمعه با ترکیب لژیونرها و حضور پیاتزا شکل رسمی به خود می‌گیرد

بازگشت خارج‌نشینان به اردوگاه

مژده رنگیان

منهای فوتبال

سرمربی و مربی ایتالیایی تیم ملی والیبال ایران همراه مربی بدن‌ساز پنجشنبه وارد تهران خواهند شد و سپس از اسپانسر جدید تیم ملی والیبال رونمایی خواهد شد. تمرین تیم ملی والیبال ایران که از ششم فروردین با حضور پانزده بازیکن آغاز شده است، حالا با حضور ۳۱ بازیکن و اضافه‌شدن پاسور لژیونر والیبال کشورمان وارد مرحله جدیدی می‌شود. ملی‌پوشان شنبه و یکشنبه، بیستم و بیست‌ویکم اردیبهشت استراحت داشتند و تمرینات از دیروز شکل جدی‌تر و رسمی‌تری به خود گرفت. میلاد تقوی، رئیس فدراسیون، نیز از توافق با اسپانسر جدید تیم ملی خبر داده و گفته است طراحی لوگو هم در حال انجام است و در جشنی که هفتم خرداد برگزار می‌شود، از بهترین‌های سال والیبال ایران قدردانی می‌شود و در کنار آن مراسم معرفی اسپانسر و رونمایی از پیراهن تیم ملی هم برگزار خواهد شد؛ هرچند تقوی از رقم توافق‌شده با اسپانسر فدراسیون والیبال چیزی نگفت و آن را محرمانه خواند.

● **بازگشت لژیونرها به خانه**

جواد کریمی که در فصل ۲۵-۲۰۲۴ در سوپرلیگ برزیل در تیم ایتامبه میناس درخشید و به مقام پنجم دست پیدا کرد، پس از پایان لیگ برزیل به کشور بازگشت و بعد از استراحت چندروزه به اردوی تیم ملی والیبال ایران در کمپ تیم‌های ملی در سالن آزادی پیوست و تمریناتش را از جمعه، نوزدهم اردیبهشت، آغاز کرد. پوریا حسین خانزاده نیز که در فصل ۲۵-۲۰۲۴ در لوبه ایتالیا بازی کرد، با پایان یافتن لیگ ایتالیا به ایران بازگشت و از جمعه، بیست‌وششم اردیبهشت به اردو ملحق خواهد شد.

● **سرانجام پیاتزا!**

روبرتو پیاتزا و تومازو توتولو، سرمربی و مربی ایتالیایی تیم ملی کشورمان، همراه جووانی روسی، مربی بدن‌ساز تیم ملی والیبال ایران، پنجشنبه وارد تهران خواهند شد و از جمعه در تمرینات سالن والیبال آزادی حاضر خواهند شد. همچنین مبین نصری به‌عنوان آخرین سرباز تیم ملی، آخر اردیبهشت به تهران برمی‌گردد و اول خرداد به تیم ملی ملحق خواهد شد.

● **شاگردان پیاتزا در راهی دشوار**

مرحله مقدماتی لیگ ملت‌های والیبال ۲۰۲۵ با حضور هجده تیم ایران، ایتالیا، آرژانتین، صربستان، کوبا، ژاپن، برزیل، ترکیه، بلغارستان، هلند، آلمان، فرانسه، آمریکا، کانادا، لهستان، اسلوونی، اوکراین و چین برگزار می‌شود. مردان والیبال ایران در هفته نخست مرحله مقدماتی (بیست‌ویکم تا بیست‌وپنجم خرداد) به مصاف برزیل، آمریکا، اسلوونی و اوکراین می‌روند، در هفته دوم و در شهر بلگراد (چهارم تا هشتم تیر) مقابل صربستان، آرژانتین، آلمان و هلند صف‌آرایی خواهند کرد و در آخرین هفته مرحله مقدماتی (بیست‌وچهارم تا بیست‌ونهم تیر) مقابل لهستان، چین، فرانسه و بلغارستان به میدان خواهند رفت.

● **فراخوان سربازان تیم‌ملی**

عمران کوکجیلی، اردلان سیدعباسی، محمد بربست، پوریا آریاخواه، آرمان صالحی، محمدرضا حضرت‌پور، شاهین توانا، امیرحسین ساداتی، احسان دانش‌دوست، امیر پژومان، یوسف کاظمی، مهدی جلوه، عیسی ناصری، علیرضا مصلح‌آبادی، امیررضا سرلک، علی حق‌پرست، عرشیا به‌نژاد، امیرحسین توخته، مصطفی نجفی، امیررضا آفتاب‌آذری، امین اسماعیل‌نژاد، مرتضی شریفی، ایلشن داوودی‌پور، شایان محرابی، امیرحسن ملاعباسی، متین احمدی، حسین حاجی‌کلاته، موسی سخاوی، بردیا سعادت، امیرمحمد گلزاده و جواد کریمی بازیکنان حاضر در اردو هستند و تمریناتشان را در دو گروه پیگیری می‌کنند. امیر خوش‌خبر (سرپرست)، محمدرضا تندروان، عبدالرضا علیزاده، علیرضا نادی، کامبیز یعقوبی، توحید اصغری، عیسی سنگدوبینی، فرهاد نظری‌افشار و مهدی هادی (مربیان)، امین شاکری (آنالیزور)، علی حدادی (فیزیوتراپ)، ناصر نقره‌ای و سجاد نوری (ماساژور) کادرفنی تیم ملی والیبال ایران را در این اردو تشکیل می‌دهند.

فوتبال جهان

مهر تمدید روی پرونده فلیک

رئیس باشگاه، مدیربرنامه و سرمربی بارسلونا پس از برد شیرین این تیم در ال‌کلاسیکو مقابل رئال مادرید، با هم دیدار کردند و بر سر ادامه همکاری با هانسی فلیک تا سال ۲۰۲۷ به توافق نهایی رسیدند. فلیک که پیش‌تر تا تابستان ۲۰۲۶ با بارسلونا قرارداد داشت، حالا یک سال دیگر به قراردادش اضافه خواهد شد و تا پایان فصل ۲۷-۲۰۲۶ در این تیم ماندگار خواهد بود. او در این قرارداد حتی بند تمدید اختیاری هم دارد تا احتمال طولانی‌ترشدن دوران حضورش در بلوگرانا هم وجود داشته باشد.

سود جذاب قهرمانی برای کاسمیرو

کاسمیرو در صورت قهرمانی منچستریونایتد در لیگ اروپا با افزایش دستمزد درخورتوجهی روبه‌رو خواهد شد و دستمزد ۳۷۵ هزارپوندی او به ۵۰۰ هزار پوند در هفته خواهد رسید. این مسئله به این دلیل است که براساس قرارداد این بازیکن، درصورتی‌که یونایتد فصل آینده به لیگ قهرمانان اروپا بازگردد، دستمزد هفتگی کاسمیرو با افزایش ۲۵ درصدی همراه خواهد بود. یونایتد در فینال لیگ اروپا باید برابر تاتنهام به میدان برود و با پیروزی در این دیدار، می‌تواند سهمیه حضور در لیگ قهرمانان اروپای فصل آینده را کسب کند.

چلسی و آرسنال درپی سانه

لروی سانه هنوز قرارداد جدیدی با بایرن مونیخ امضا نکرده و این موضوع باعث شده است چندین باشگاه انگلیسی ازجمله چلسی و آرسنال وضعیت این وینگر آلمانی را با دقت دنبال کنند. سانه از پیشنهاد کاهش دستمزد بایرن مونیخ که گفته می‌شود حدود ۱۵ میلیون یورو است، رضایت ندارد و هنوز احتمال جدایی او در پایان فصل و به صورت بازیکن آزاد وجود دارد.

لغزش ناپولی امید یاران طارمی به قهرمانی را زنده کرد

رقابت داغ اسکودتو

علیرضا وفایی‌نیا

فوتبال جهان

در بین پنج لیگ معتبر باشگاهی اروپا، فقط در سری‌آ هنوز جنگ قهرمانی ادامه دارد و هیجان فتح اسکودتوی این فصل تا هفته‌های پایانی ادامه پیدا کرده است. در فرانسه قهرمانی پاری سن‌ژرمن مدت‌هاست که مسجل شده است. در انگلیس و آلمان هم لیورپول و بایرن مونیخ قهرمانی زودهنگامشان را به‌تازگی جشن گرفتند و در لالیگا هم اختلاف هفت‌امتیازی بارسا با رئال مادرید رده‌دومی، در فاصله سه هفته تا پایان لیگ تقریبا تکلیف کار را مشخص کرده است. در این بین ماجرا در سری‌آ به شکلی متفاوت پیش رفته است و لغزش این هفته ناپولی صدرنشین، حالا اختلاف آن‌ها با اینتر رده‌دومی را به یک امتیاز رسانده است. هر دو تیم دو بازی دیگر پیش رو دارند و به نظر می‌رسد جنگ فتح اسکودتو بین شاگردان اینزاگی و کونته تا آخرین لحظات این فصل ادامه پیدا خواهد کرد.

● **لغزش بدموقع شاگردان کونته**

ناپلی‌ها که پس از عملکرد ضعیفشان در فصل گذشته، این فصل با هدایت کونته دوباره برای فتح اسکودتو خیز برداشته‌اند، این هفته لغزشی بدموقع برابر جنوا داشتند تا کمی کار را برای خود سخت کنند. شاگردان کونته تا اواسط نیمه دوم از این حریف پیش بودند، اما ضربه سر یوهان واسکز، مدافع مکزیکی جنوا، ناپولی را با نتیجه ۲ بر ۲ متوقف کرد و معادلات رقابت قهرمانی را دوباره به هم ریخت. تا پیش از این بازی ناپلی‌ها با اختلافی سه‌امتیازی، حاشیه امنی در صدر جدول داشتند، اما پس از این تساوی و با توجه به برد اینتر در این هفته، حالا آن‌ها صدای نفس‌های مهدی طارمی و یارانش را پشت سر خود احساس می‌کنند. کونته پس از تساوی ناامیدکننده تیمش مقابل حریف رده‌سیزدهمی گفت: نباید این دو امتیاز را از دست می‌دادیم، اما باید به یاد داشته باشیم که برتری‌ای را که داشتیم، از دست دادیم. پیش‌تر برای قهرمانی به هفت امتیاز از سه بازی نیاز داشتیم و حالا برای قهرمانی باید شش امتیاز از دو بازی بگیریم، اما اگر این اتفاق بیفتد، باورنکردنی خواهد بود. ناپولی با هدایت کونته در دو بازی باقی‌مانده این فصل باید مقابل پارمای رده‌شانزدهمی که با چهار امتیاز حاشیه امن نسبت به منطقه سقوط قرار دارد و کالیاری رده‌چهاردهمی که پنج امتیاز با منطقه خطر فاصله دارد، بازی کند؛ دیدارهایی که روی کاغذ ناپلی‌ها باید به‌سادگی در آن‌ها پیروز شوند. با وجود این، تجربه توقف این هفته مقابل جنوا نشان داد که هیچ چیز در روزهای آخر فصل قرار نیست برای آبی‌پوشان شهر ناپل آسان پیش برود.

● **کار سخت اینتر برای قهرمانی**

طارمی و یارانش در اینتر تا همین چند هفته پیش در آشفته‌ترین وضعیت فصلشان قرار داشتند. شکست برابر میلان در جام حذفی ایتالیا و چند نتیجه ضعیف در سری‌آ همه رؤیاهای آن‌ها را به سمت نابودی پیش می‌برد، اما شاگردان اینزاگی ناگهان دوباره فرم ایده‌آل خود را پیدا کردند و علاوه بر رساندن خود به فینال لیگ قهرمانان اروپا با عبور از بارسلونا، در سری‌آ هم حالا شانس خوبی برای قهرمانی دارند. این وضعیت دردسری شیرین را برای اینزاگی به همراه داشته است. اگر فاصله اینتر با ناپولی همان سه امتیاز باقی می‌ماند، شاید اینزاگی ترجیح می‌داد در دو بازی آخر سری‌آ با ترکیبی از بازیکنان ذخیره‌اش به میدان برود تا نفرات اصلی‌اش برای فینال لیگ قهرمانان اروپا استراحت کافی داشته باشند، اما در این وضعیت او شانس خوبی برای قهرمانی در ایتالیا پیش روی تیمش می‌بیند و حالا با همه توان باید در دو بازی باقی‌مانده سری‌آ به میدان برود. اینتر نسبت به ناپولی در دو بازی پایانی فصل حریفان دشوارتری را پیش‌رو دارد. آن‌ها ابتدا باید میزبان لاتزیو رده‌پنجمی باشند؛ تیمی که به‌شدت دنبال رسیدن به رتبه چهارم و سهمیه لیگ قهرمانان اروپا در فصل آینده است و برای گرفتن امتیاز از اینتر به آب و آتش خواهد زد. در بازی آخر سری‌آ هم طارمی و یارانش باید به خانه کومو بروند و برابر شاگردان سسک فابرگاس صف‌آرایی کنند. اگر کار تعیین قهرمان به هفته آخر بکشد، اینتری‌ها کار دشواری مقابل تیم آماده کومو پیش رو دارند و شاید این تیم که همین فصل به سری‌آ صعود کرده است، سرنوشت قهرمانی را رقم بزنند.

ستاره‌های ایرانی به‌دنبال عناوین فردی ادنوک‌لیگ هستند

رقابت جذاب آزمون و قایدی در امارات

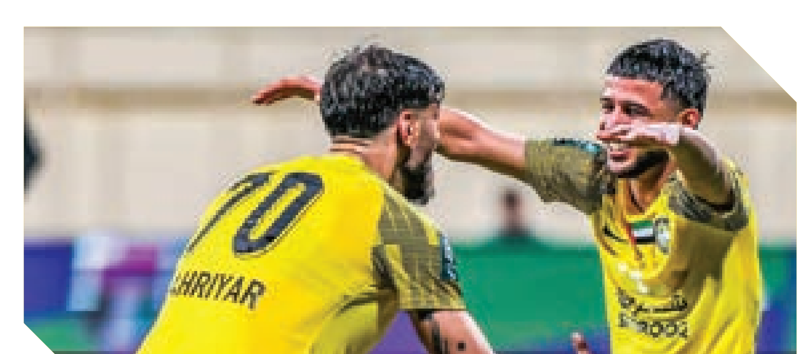

لژیونرها

با توجه به قهرمانی زودهنگام شباب‌الاهلی، جنگ ویژه در هفته‌های پایانی لیگ برتر امارات یا همان ادنوک‌لیگ در مسیر رسیدن به عنوان بهترین گل‌زن، بهترین گل‌ساز و مؤثرترین بازیکن فصل است که دو ستاره ایرانی نیز در این جنگ حضور دارند. لیگ برتر فوتبال امارات ازجمله لیگ‌هایی بود که خیلی زود سرنوشت قهرمانش مشخص شد و در مسیر رقابت شباب‌الاهلی و شارجه برای رسیدن به عنوان قهرمانی، شارجه با گذراندن روندی پرنوسان در هفته‌های گذشته، راه قهرمانی رقیبش را هموار کرد تا در فاصله سه هفته مانده به پایان فصل، قهرمانی شباب‌الاهلی مسجل شود؛ آن‌هم درحالی‌که فصل قبل، این تیم رقابت قهرمانی را به الوصل باخته بود و با یک فصل فاصله، دوباره فاتح فوتبال باشگاهی امارات شد. پیکارهای سه هفته پایانی لیگ برتر امارات درحالی پیگیری می‌شود که شارجه، الوحده و الوصل در راه کسب سهمیه لیگ نخبگان آسیا تلاش می‌کنند و در قعر جدول هم دباءالحصن به‌دنبال خلق شگفتی است تا خودش را از سقوط نجات بدهد. در این بین، جذاب‌ترین رقابت در جدول عناوین فردی است که حضور دو ستاره ایرانی روی فرم و آماده باعث شده است تا مسیر انتخاب برترین‌های فوتبال باشگاهی امارات برای هواداران فوتبال در ایران با جذابیت و هیجان بیشتری پیش برود.

● **کفش طلا دور از دسترس لژیونرها**

در نبرد برای کفش طلای لیگ امارات، کوجو فودولابا، مهاجم توگویی العین، توانسته است نگاه‌ها را به سوی خود جلب کند و درحالی‌که بنفش‌پوشان العین در این فصل لیگ امارات ۵۱ گل به‌ثمر رسانده‌اند، کوجو به‌تنهایی هجده گل زده است تا مدعی اصلی رسیدن به کفش طلای رقابت‌ها باشد. عمر خریبین، مهاجم کهنه‌کار فوتبال سوریه که عضوی از تیم الوحده امارات است، با چهارده گل زده در رتبه دوم برترین گل‌زنان فصل قرار دارد و مهدی قایدی، ستاره اتحاد کلبا، سیزده‌گله است و پس از او نام سردار آزمون، مهاجم گل‌زن شباب‌الاهلی، با یازده گل به چشم می‌آید. مسیر رسیدن قایدی و آزمون به کفش طلا، ناهموار و بسیار دشوار به نظر می‌رسد.

● **رقابت قایدی و آزمون در گل‌سازی**

آلخاندرو رومرو، ستاره خلاق العین، برترین گل‌ساز این فصل لیگ برتر امارات به شمار می‌رود که توانسته است هشت گل برای تیمش بسازد. جالب آنکه دومین گل‌ساز برتر فصل هم از العین است و بندر الاحبابی، مدافع کناری این تیم، با هفت پاس گل در رتبه دوم برترین گل‌سازان فصل، به‌صورت مشترک با ولید آزارو، ستاره عجمان، نامش به چشم می‌خورد. مهدی قایدی و سردار آزمون هرکدام در این فصل شش بار برای تیم‌هایشان گل ساخته‌اند و در رتبه سوم برترین گل‌سازان فصل حضور دارند. درخشش در سه هفته پایانی فصل می‌تواند دو ستاره ایرانی شاغل در ادنوک‌لیگ را به عنوان برترین گل‌ساز فصل لیگ برتر امارات برسانند.

● **رقابت برای عنوان بهترین بازیکن فصل**

لابا در کنار هجده گلی که زده، چهار بار هم در نقش گل‌ساز درخشیده و با تأثیرگذاری روی ۲۲ گل، مؤثرترین بازیکن فصل لیگ برتر امارات است و جدی‌ترین گزینه برای کسب عنوان برترین بازیکن لیگ هم محسوب می‌شود. پس از او نام مهدی قایدی دیده می‌شود که توانسته است روی نوزده گل نقش آفرینی کند و عمر خریبین و سردار آزمون هم هرکدام روی هفده گل این فصل تیمشان در قامت گل‌زن یا گل‌ساز نقش آفرین بوده‌اند تا رقابت تنگاتنگی برای رسیدن به عنوان مؤثرترین بازیکن فصل برقرار باشد؛ آن‌هم درحالی‌که اگر اتفاق خاصی رخ ندهد، احتمالا یکی از این چهار ستاره عنوان برترین بازیکن فصل را هم از آن خود کند.

تشکیل اولین تیم‌ملی نتبال زنان ایران

ورزش بانوان

اولین دوره از اردوهای آمادگی تیم ملی نتبال بانوان از اواخر اردیبهشت به میزبانی تهران برگزار خواهد شد. ماه گذشته اولین سرمربی تیم ملی نتبال زنان در تاریخ ورزش ایران مشخص شد و حالا با برنامه‌ریزی صورت‌گرفته، اردوهای آمادگی چندمرحله‌ای تیم ملی نتبال به‌صورت متناوب برگزار خواهد شد تا آماده اعزام به رقابت‌های بین‌المللی شوند. این رشته شبیه بسکتبال است، اما قوانین خاص خود را دارد. باتوجه به برگزاری مسابقات قهرمانی کشور در سال گذشته و استخراج داده‌های ارزیاب فنی مسابقات، تعدادی از بازیکنان تیم‌های شرکت‌کننده به‌عنوان دعوت‌شدگان مراحل ابتدایی به اردوی تیم ملی معرفی می‌شوند. اردوها به صورت منطقه‌ای و به میزبانی استان‌های متقاضی در هفته آخر هر ماه با دعوت از بازیکنان مختلف برگزار می‌شود و پس از برگزاری سه یا چهار مرحله اردو، ترکیب نهایی دو تیم الف (شاکله اصلی تیم‌ملی) و تیم ب (تیم پشتیبان یا افراد جایگزین برای پیشگیری از خسارت حوادث غیرمترقبه احتمالی ازجمله آسیب‌دیدگی یا بیماری) مشخص می‌شود. برای هر مرحله اردوی شش‌روزه ۲۸ بازیکن همراه سرمربی، سرپرست و چهار مربی به اردو دعوت می‌شوند. نتبال یک ورزش گروهی توپی است که بر پایه انواع اولیه بسکتبال شکل گرفت. این ورزش بین دو تیم هفت نفره بازی می‌شود و اکنون زیرمجموعه فدراسیون انجمن‌های ورزشی است. زمین و مقررات بازی شبیه بسکتبال است، با این تفاوت که زمین‌خوردن توپ و گام‌برداشتن بازیکن مالک توپ خطاست و بازیکن صاحب توپ سه ثانیه فرصت دارد تا یا پاس بدهد یا اقدام به شوت کند.

هافبک استقلال قید بازی با سپاهان را زد؟

هافبک پرسپولیس آماده بازی آخر فصل

چشمی، غایب تازه آبی‌ها

پس از سیدحسین حسینی که گفته می‌شود به دلیل ابتلا به سرماخوردگی شدید به بازی آخر فصل استقلال مقابل سپاهان نمی‌رسد، احتمال دارد روزبه چشمی نیز به دلیل درد زانو این بازی را از دست بدهد. وضعیت برخی بازیکنان استقلال برای بازی با سپاهان نامشخص است. در روزهای گذشته گفته شد حسینی برای حضور در بازی با سپاهان مشکل دارد و قادر به همراهی تیمش نیست. حسینی دچار سرماخوردگی شدید شده است و برخی دیگر از بازیکنان نیز درگیر بیماری هستند و احتمال غیبت آن‌ها در این بازی وجود دارد. در عین حال صحبت از غیبت روزبه چشمی نیز می‌شود. این بازیکن هم با دردی در ناحیه زانو روبه‌روست. چشمی سال‌هاست با این آسیب‌دیدگی دست‌وپنجه نرم می‌کند و ممکن است این بازیکن باتجربه نیز برای حفظ قوای بدنی خود، در بازی با سپاهان حاضر نشود تا آمادگی‌اش را برای بازی بعد مقابل صنعت نفت در جام حذفی از دست ندهد. باید دید تا روز بازی استقلال مقابل سپاهان چه اتفاقی رخ خواهد داد و آیا چشمی با وجود مصدومیت، برای استقلال بازی خواهد کرد یا خیر.

رفیعی به هوادار رسید

سروش رفیعی با پشت سرگذاشتن مصدومیتش، برای حضور در دیدار آخر فصل پرسپولیس برابر هوادار مشکلی ندارد. این هفته تمرین پرسپولیس برگزار شد و قرمزهای تهران درحال آماده‌سازی برای دیدار با هوادار هستند. اسماعیل کارتال به دنبال کسب سهمیه آسیایی و نایب قهرمانی در لیگ بیست‌وچهارم است، اما این اتفاق فقط در حالتی رخ می‌دهد که پرسپولیس برابر هوادار برنده از زمین مسابقه خارج شود و سپاهان هم مقابل استقلال امتیاز از دست بدهد. غیبت رفیعی در تمرین ابتدای هفته پرسپولیس باعث شد بسیاری از هواداران پرسپولیس نگران غیبت این بازیکن در دیدار پنجشنبه باشند؛ به خصوص اینکه این شایعه درباره مهره کلیدی قرمزها در میانه میدان مطرح شده بود که او به کرونا مبتلا شده است و به همین دلیل چند روز نمی‌تواند کنار هم بازیانش باشد و احتمال غیبت او برابر هوادار زیاد است. با وجود این، رفیعی برای همراهی پرسپولیس در دیدار پنجشنبه مقابل هوادار هیچ مشکلی ندارد و به تمرینات قرمزهای تهران پیش از این بازی اضافه می‌شود. رفیعی امیدوار است در دیدار هفته پایانی هم با زدن گل یا ارسال پاس گل آمار فردی‌اش در این فصل را هم بهبود ببخشد.

فوتبال ایران

تغییر برنامه هفته آخر لیگ

برنامه بازی‌های هفته آخر لیگ برتر که پیش از این قرار بود هم‌زمان از ساعت ۱۹:۳۰ برگزار شود، با توجه به قطعی شدن قهرمانی تراکتور، دچار تغییر شد. براساس برنامه جدید سازمان لیگ، در هفته پایانی لیگ بیست‌وچهارم پنجشنبه، بیست‌وهشتم اردیبهشت، پنج مسابقه در ساعت ۱۸، دو بازی در ساعت ۱۹ و یک مسابقه هم ساعت ۲۰ برگزار خواهد شد.

تکذیب مذاکره آبی‌ها و بیرانوند

پس از شایعات چند روز گذشته درباره حضور احتمالی علیرضا بیرانوند در تیم استقلال برای فصل آینده، آبی‌های پایتخت در پیامی این موضوع را رد و اعلام کردند که هیچ صحبت و مذاکره‌ای در این زمینه با دروازه‌بان تراکتور نداشته‌اند. استقلالی‌ها همچنین اعلام کردند که طرح این اخبار در آستانه بازی‌های حساس باقی‌مانده در جام حذفی، با هدف حاشیه‌سازی برای استقلال و ازبین بردن تمرکز بازیکنان این تیم در مسیر رسیدن به قهرمانی جام حذفی رخ می‌دهد.

احمدی در دسترس جباری

مهران احمدی، هافبک چپ‌پای استقلال، با رفع مصدومیت می‌تواند دوباره فرصت بازی برای این تیم را به دست بیاورد. مجتبی جباری پس از هدایت استقلال به مرور زمان بازیکنان مصدوم را در اختیار گرفته است و تیمش با نفرات کامل‌تری به مصاف حریفان می‌رود که مهران احمدی یکی از آن‌هاست و در لحظات پایانی دیدار اخیرشان مقابل چادرملوی اردکان هم به میدان رفت. حالا احمدی به تمرینات تیمش برگشته است و برای بازی برابر سپاهان در دسترس جباری قرار دارد.

امبومو کلید حل مشکلات یونایتدی‌ها می‌شود؟

نسخه کامرونی صلاح در اولدترافورد

فوتبال جهان

برایان امبومو، ستاره این فصل برنتفورد، می‌تواند خریدی متحول‌کننده برای روبن آموریم باشد و ضعف بزرگ شیاطین سرخ را در بخش هجومی برطرف کند و به محمد صلاح آن‌ها تبدیل شود. این ملی‌پوش کامرونی این روزها پس از یک فصل درخشان دیگر در ترکیب زنبورهای فوتبال جزیره، به‌شدت با انتقال تابستانی به اولدترافورد مرتبط است. شکست خانگی این هفته یونایتد در لیگ مقابل وستهم، آن‌ها را در رتبه فاجعه‌بار شانزدهم جدول قرار داد تا آن‌ها به گفته سرمربی‌شان بدترین نسخه از یونایتد در پنج دهه گذشته لقب بگیرند. البته آموریم و شاگردانش هنوز فرصت دارند تا در فینال لیگ اروپا با برتری برابر تاتنهام بتوانند پایان خوشی را برای خود رقم بزنند، اما فصل آینده اوضاع دیگر نمی‌تواند به همین شکل ادامه داشته باشد و بی‌شک در نقل‌وانتقالات تابستانی باید منتظر تغییراتی اساسی در فهرست این تیم باشیم.

یکی از حفره‌های اصلی ترکیب یونایتد در خط آتش آن‌هاست؛ جایی که مهره‌هایی مانند راسموس هویلند، جاشوا زیرکزی و الخاندرو گارناچو نتوانستند بار گل‌زنی یونایتد را به دوش بکشند و امبومو می‌تواند کلید حل این چالش برای آموریم و تیمش باشد.

● **کشاندن برنتفورد به رقابت‌های اروپایی**

امبومو شش سال آخر دوران حرفه‌ای خود را در برنتفورد گذرانده است؛ تیمی که او را در سال ۲۰۱۹ با مبلغ ۷ میلیون یورو از تیم فرانسوی تروا جدا کرد. در دو فصل، این بازیکن کامرونی به زنبورها کمک کرد تا اولین بار در ۷۴ سال گذشته به لیگ برتر فوتبال انگلیس صعود کنند و از آن زمان تاکنون خود را به‌عنوان یکی از بازیکنان ثابت زنبورهای فوتبال جزیره معرفی کرده است. این بازیکن بیست‌وپنج‌ساله در ۱۳۳ بازی‌اش در لیگ برتر ۶۷ گل زده است؛ آن‌هم در تیمی متوسط که معمولا آمار گل‌زنی درخشانی ندارد. او این هفته هم در جریان برتری ۱ بر ۰ تیمش مقابل ایپسویچ، پاس گل برنتفوردی‌ها را ارسال کرد تا تیمش را در فاصله دو بازی تا پایان فصل به رتبه هشتم برساند و در منطقه گرفتن سهمیه فصل آینده لیگ کنفرانس اروپا قرار بدهد. امبومو در فصل‌های گذشته عملکرد خوبی داشته است، اما این فصل شاهد بهترین نسخه او در لیگ جزیره هستیم و این مهاجم کامرونی تا اینجا با زدن هجده گل و دادن هفت پاس گل، برترین ستاره تیمش لقب گرفته است. عملکرد خوب امبومو برای برنتفورد در سال‌های گذشته باعث شده است او حالا در فهرست گزینه‌های مدنظر منچستریونایتد قرار بگیرد و آموریم برای بازسازی تیمش روی جذب او حساب کند. البته برنتفورد برای فروش مهاجم ارزشمندش قیمتی ۸۰ میلیون دلاری تعیین کرده است و شیاطین سرخ برای جذب او احتمالا باید موفق به فروش یک یا دو بازیکن خود بشوند.

● **مهاجمی مطمئن برای شیاطین‌سرخ**

امبومو مهاجمی ثابت‌شده در لیگ برتر است که با ورود به دوران اوجش این ظرفیت را دارد که حتی بهتر شود. یکی از ویژگی‌های او آشنایی کاملش با لیگ جزیره و فشار و وضع موجود در این رقابت‌هاست. جذب این ستاره کامرونی نشان‌دهنده یک گام بزرگ در مسیر درست برای یونایتد پس از یک دهه اشتباهات پرهزینه در نقل‌وانتقالات است و مذاکره با برنتفورد برای این مورد نباید موضوع چندان پیچیده‌ای باشد. زنبورهای فوتبال انگلیس باشگاهی کم‌بودجه هستند و به همین دلیل روی فروش مهره‌هایشان برای تأمین هزینه‌ها نیاز دارند. به همین دلیل بود که آن‌ها ابتدای فصل ایوان تونی، مهاجم درخشان و جوان خود را به باشگاهی عربستانی واگذار کردند. همچنین نقل‌وانتقالات تابستانی پیش‌رو می‌تواند آخرین فرصت برنتفورد برای کسب درآمد از امبومو باشد. چون قرارداد این مهاجم کامرونی در سال ۲۰۲۶ به پایان می‌رسد و خطر خروج رایگان او از برنتفورد در انتهای فصل آینده وجود دارد. برخی باشگاه‌های دیگر لیگ انگلیس هم به خرید این بازیکن علاقه نشان داده‌اند، اما به نظر می‌رسد هیچ باشگاهی به اندازه یونایتد به جذب او نیاز ندارد و مدیران این باشگاه برای داشتن مهاجمی که می‌تواند جانی دوباره به خط حمله تیمشان ببخشد، با پرداخت ۸۰ میلیون دلار به برنتفورد مشکلی نداشته باشند. امبومو گل‌زنی، خلاقیت و همچنین قدرت بدنی لازم برای تبدیل‌شدن به یک ستاره در اولدترافورد را دارد، اما باید دید در صورت حضورش در این تیم، می‌تواند با فشار بازی برای یکی از باشگاه‌های بزرگ جهان کنار بیاید و به محمد صلاح اولدترافورد تبدیل شود یا خیر.

عکس نوشت

کارلو آنچلوتی، سرمربی فعلی رئال مادرید، قراردادش با تیم ملی برزیل را امضا کرد و به زودی کارش را در سلسائو آغاز می‌کند. این مربی ۶۵ ساله ایتالیایی پس از آخرین بازی رئال مادرید در این فصل لالیگا مقابل رئال سوسیه‌داد، این تیم را ترک خواهد کرد و از ۵ خرداد سکان هدایت برزیل را به دست خواهد گرفت تا تبدیل به نخستین سرمربی غیر برزیلی تاریخ سلسائو شود. اولین بازی آنچلوتی با برزیل، دیدار انتخابی جام جهانی مقابل اکوادور در ۱۶ خرداد خواهد بود.

SHAHRARANEWS.IR