SHAHRARANEWS.IR
۴شنبه | ۱۹ شوال ۱۴۴۷ | 08 04 26 | سال هفدهم
۱۹ ۰۱ ۱۴۰۵
۴۴ صفحه؛ ۱۶ صفحه روزنامه + ۲۰ صفحه کوله‌پشتی +۸صفحه شهرآرا محله | شماره ۴۷۳۰ | ۱۰۰۰۰ تومان

به‌دنبال تهدید ترامپ درباره حمله به نیروگاه‌های ایران، مشهدی‌ها در کنار نیروگاه حرارتی مشهد زنجیره انسانی تشکیل دادند

جان ما، مدافع سرمایه‌های وطن

۱۰

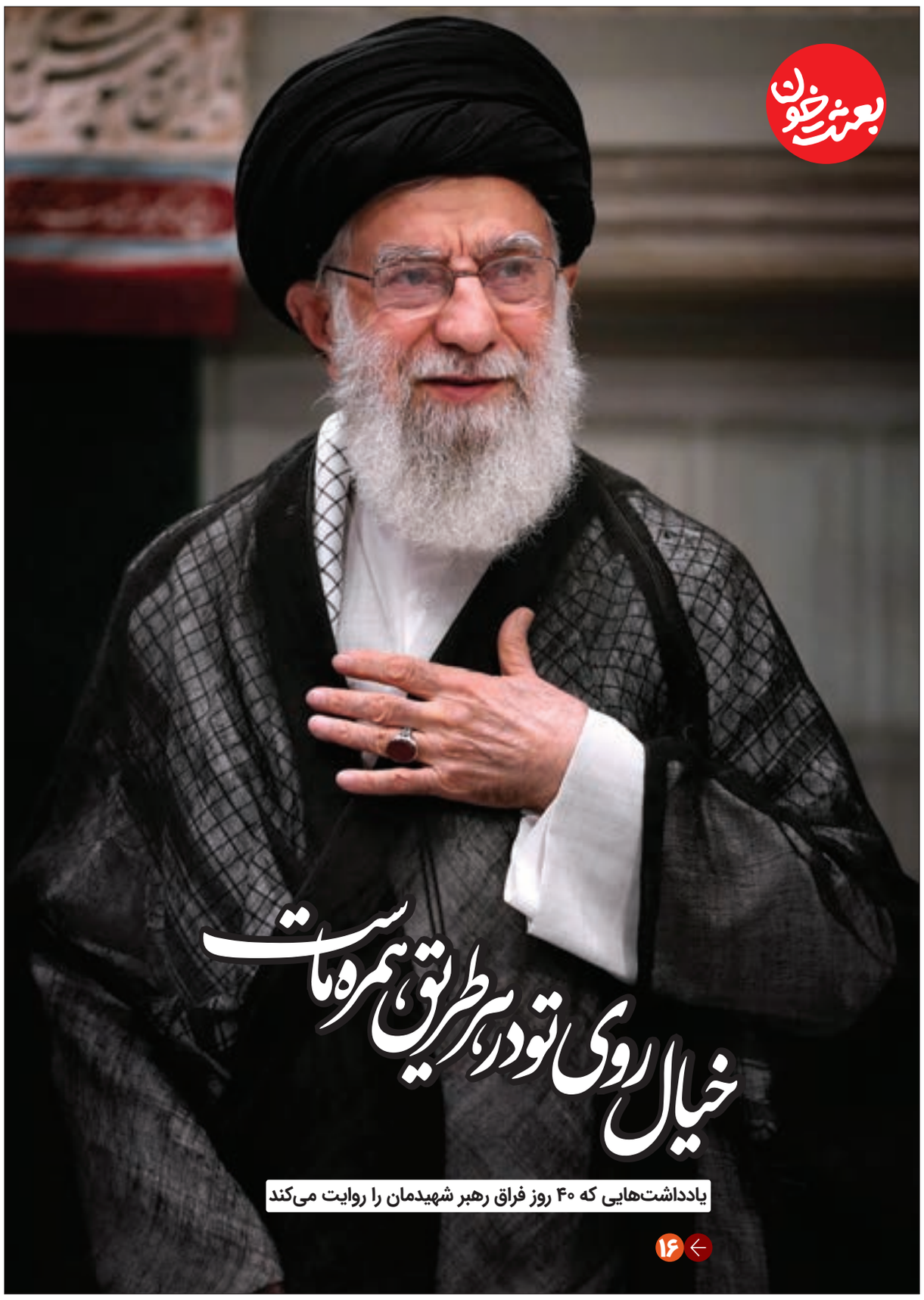

یادداشت‌هایی که ۴۰ روز فراق رهبر شهیدمان را روایت می‌کند

۱۶

یادداشت

بعثت مردم در چهلمین روز پس از داغ شهادت

مهران کریمی
پژوهشگر و تحلیلگر مسائل سیاسی

در ۴۰ روز پس از آغاز جنگ تحمیلی سوم و شهادت امام خامنه‌ای، آنچه در ملت ایران شاهد بودیم، تبلور فرهنگ مردم سالاری دینی و تربیت ولایی در ملت ایران بود. به این معنا که حضرت امام خمینی(ره) و حضرت امام خامنه‌ای، روحیه‌ای ویژه و سبکی خاص از مناسک سیاسی، فرهنگی، روحیه و اندیشه مقاومت را در ملت ایران نهادینه و تثبیت کردند و ایران به مرکز مقاومت در مقابل نظام سلطه و گفتمان سلطه‌گری مستکبران عالم تبدیل شد. نکته مهم این است که آنچه در این ۴۰ روز مشاهده شد، یک مقاومت ملی، اسلامی و انقلابی بود که حتی با شهادت رهبری که در واقع عالی ترین مقام مذهبی، سیاسی و نظامی کشور محسوب می شود، تداوم یافت. این امر نشان می دهد که این روحیه مقاومتی، این گفتمان مقاومت و این اندیشه مقاومت، متکی به شخص نبوده و جریانی روبنایی و سطحی در عرصه سیاست نیست؛ بلکه فرهنگی قرآنی و نهادینه شده در آحاد ملت است که تجلی یافت. می توان این پدیده را «مقاومت ملت امام خامنه‌ای» نامید.

همان‌گونه که در پیام رهبر معظم انقلاب، حضرت آیت ا... سید مجتبی خامنه ای نیز اشاره شد، هنر بزرگ رهبران انقلاب این بود که به جنبه جمهوریت نظام فعلیت بخشیدند و مردم را به میدان کشاندند و حضور مردمی را حفظ کردند. حقیقتا انقلاب اسلامی، بر اساس الگوی مردم سالاری دینی که امام خمینی و امام خامنه ای بدان قائل بودند، پس از پیروزی، مردم را از صحنه عمومی حذف نکرد و همه مناسبات مهم ملی و مذهبی و مناسک سیاسی و بزرگداشت های پیروزی انقلاب با حضور مردم برگزار شد.

این تربیت انقلابی مردم ناشی از فرهنگ مردم سالاری دینی و تفکر اسلام ناب و فرهنگ قرآنی بود که رهبران انقلاب در جامعه به خوبی آن را پرورش دادند و تثبیت کردند؛ بنابراین آن چیزی که امام شهید خامنه‌ای در سخنرانی هایشان تأکید داشتند، همان «پای کار بودن ملت ایران است» که تبلور یافت. به همین ترتیب امام خامنه ای بعد از فتنه ای که رخ داد و با حضور مردم جمع شد، متذکر شدند اگر حوادث دیگری هم رخ بدهد، خداوند این مردم را مبعوث خواهد کرد تا کار را تمام کنند. این روند نشان دهنده این است که پیوند مستحکم ملت و دولت در ایران اسلامی به معنی دقیق و عمیق کلمه جاری و ساری شده که شاید این سطح از پیوند اتصال و ارتباط و اعتماد بین مردم و حاکمیت را در هیچ نقطه ای از عالم نتوانیم پیدا کنیم که یک ملت ۴۰ شب و روز زیر بمباران و هجوم پهپاد و فعالیت پدافند و انواع تهدیدهای امنیتی و نظامی و تروریستی و همچنین تبلیغات دشمن همچنان استوار و منسجم پای کار باشد...

ادامه ۴

ایـــران زیر سایه خورشید

از آغاز جنگ تاکنون، حضور کاروان خادمان رضوی با پرچم متبرک حرم امام رضا(ع) در مناطق جنگ‌زده ادامه دارد

۱۳

روایت حجت‌الاسلام‌والمسلمین شرفی از ویژگی‌های منبر واعظان در محضر امام شهید

امیدواری آقا به خطابه‌های خراسانی

۱۴

زیرساخت برای همه یا هیچ‌کس

منطقه صنعتی الجبیل عربستان با باران موشکی نیروهای مسلح سرافراز ایران نابود شد

۲

در بازدید معاون پیشگیری دادستان کل کشور، شهردار مشهد و جمعی از مدیران از تصفیه‌خانه پرکندآباد۲ مطرح شد

آغاز اقدامات عملی برای رفع معضلات کشف‌رود

۳

پس‌لرزه‌های جنگ بر اقتصاد آمریکا

سیاست‌های تجاوزکارانه ایالات متحده اقتصاد این کشور را دچار بحران کرده است

۹

شهرآرا از رکوردزنی مشهدی‌ها در اهدای خون هم‌زمان با جنگ و شکل‌گیری پویش‌های مردمی گزارش می‌دهد

عملیات نجات سرخ

۴

کوله‌بیشت ویژه چهلم رهبرشهید منتشر شد

قصه ساخت المان باشکوه «وطن» که در فضای پرتنش ۲ جنگ خلق شد

تولد رستم، میان ۲ آتش

محله ۹ و ۱۰

اقلام اهدایی دولت و ملت جمهوری قرقیزستان به ایران رسید

محموله‌های بشر دوستانه، نماد هم‌دردی و هم‌بستگی

گفت و گو

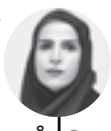

ملیحه جهانبخش
روزنامه نگار

هم‌زمان با تحولات اخیر و جنگ تحمیلی علیه کشور، برخی کشورها با مردم ایران اعلام هم‌بستگی کرده‌اند. در همین راستا روند ورود کمک های بشردوستانه از طریق مرزهای کشور در حال انجام است. اخیرا نیز کاروان هم‌بستگی دولت و ملت کشور جمهوری قرقیزستان به ایران از طریق مرز سرخس انجام شد. این محموله ارسالی توسط ۷ تریلی ،شامل اقلام دارویی و غذایی بود که مراسم تحویل آن با حضور مقامات جمهوری قرقیزستان در تهران و نماینده وزارت امورخارجه در شمال شرق کشور و مقامات مرزی گمرکی استان برگزار شد.

مهدی حیدری‌فر، رایزن سیاسی اقتصادی وزارت امور خارجه نیز که برای دریافت محموله اهدایی دولت و ملت جمهوری قرقیزستان به گذرگاه مرزی سرخس رفته بود، در این‌باره اظهار کرد: ارسال محموله‌های اهدایی در مواقع بروز اضطرار، نه نشانی از نیاز کشور میزبان بلکه نماد عالی اعلام هم‌دردی و هم‌بستگی قرقیزستان با جمهوری اسلامی ایران است. ما از این اقدام انسان‌دوستانه کشور دوست قرقیزستان تشکر می‌کنیم، امیدوارم روزی این ابراز هم‌بستگی را جبران کنیم. همچنین من پیام قدردانی وزیر محترم امور خارجه را خدمت مقامات قرقیزستان تقدیم کردم و آرزوی توسعه روابط دو کشور را در همه زمینه‌ها دارم. همچنین کیلیچوف عاقل‌بیک، سفیر جمهوری قرقیزستان در ایران، گفت: امیدواریم که هرچه زودتر این وضعیت تمام شود. مردم قرقیزستان و ایران در کنار یکدیگر هستند. در همین راستا مدیرعامل جمعیت هلال‌احمر استان خراسان رضوی در گفت‌وگو با شهرآرا در این باره گفت: کمک های بشردوستانه از طریق مرزهای مختلف کشور وارد می‌شود. روند دریافت، تجمیع و سیاست‌گذاری درباره این کمک‌ها در قالب کارگروهی در تهران انجام می‌شود که مسئولیت آن با جمعیت هلال‌احمر است، البته نهادهای مرتبط دیگری نیز در این فرایند مشارکت دارند.

ورود کمک‌های بشردوستانه و برنامه‌ریزی توزیع

سیدعلی منیری افزود: این کمک‌ها به مراکزی در استان‌های مرزی منتقل می‌شود. در این استان‌ها صرفا فرایند ترانزیت انجام می‌شود و توزیع و سیاست‌گذاری درباره این کمک‌ها در ستاد مرکزی که متشکل از جمعیت هلال‌احمر و نهادهای مرتبط از جمله وزارت امور خارجه است، صورت می‌گیرد. وی درباره دریافت کمک‌های بشردوستانه از مرزهای استان خراسان رضوی تصریح کرد: در استان ما نیز چند محموله کمک‌های بشردوستانه از مرزهای مختلف از جمله سرخس، باجگیران و لطف‌آباد وارد کشور شده است.

امکان مشارکت غیرنقدی و تخصص محور

مدیرعامل جمعیت هلال‌احمر استان خراسان رضوی در ادامه به اجرای پویش «ایران ما» پرداخت و بیان کرد: در حال حاضر این پویش در داخل کشور راه‌اندازی شده است تا مردم بتوانند در آن مشارکت کنند. در گذشته معمولا کمک‌ها در چنین شرایطی به صورت اقلام یا کمک‌های نقدی جمع‌آوری می‌شد، اما در این پویش علاوه بر کمک‌های مالی، امکان مشارکت افراد با تخصص‌ها و توانمندی‌های مختلف نیز فراهم شده است.

منیری افزود: مردم می‌توانند با مراجعه به پایگاه اینترنتی یا سامانه «هلال من» به آدرس اینترنتی HELALEMAN.RCS.IR/JEBHE اطلاعات کامل را دریافت کرده و در آن ثبت‌نام کنند. همچنین می‌توانند به شماره حسابی که اعلام شده است، کمک‌های نقدی خود را واریز کنند. وی تأکید کرد: در شرایطی که کشور درگیر این حملات ظالمانه و جنگ است، نقش‌آفرینی مردم و مشارکت در پویش‌های خدمات اجتماعی بسیار اهمیت دارد و می‌تواند بسیاری از مشکلات را کاهش دهد. به همین دلیل از رسانه‌ها نیز درخواست داریم این پویش را به‌خوبی به مردم معرفی و اطلاع‌رسانی کنند.

عکس: میلاد دسمنگانی | شهرآرا

ویژه‌برنامه‌های چهلمین روز شهادت رهبر شهید انقلاب اسلامی اعلام شد

۴۰ روز داغ هجرت

عکس: محمدحسن صادقی | شهرآرا

گزارش خبری

رضا میرزاده
روزنامه نگار

چهل روز است که مردم ایران سوگوار شهادت رهبر شهید انقلاب اسلامی هستند و هرچند به‌خاطر شرایط موجود و حمله رژیم صهیونیستی و آمریکا به کشور، مراسم تشییع و خاک‌سپاری پیکر مطهر آن شهید امت برگزار نشده است، این داغ بر دل امت تازه است؛ اما در آستانه چهلمین روز شهادت آن رهبر شهید، قرار است به اقتضای شرایط موجود کشور، برنامه‌هایی برگزار شود. این ویژه‌برنامه‌ها قرار است با عنوان «بعثت خون» در روزهای چهارشنبه ۱۹ فروردین و پنجشنبه ۲۰ فروردین ۱۴۰۵ در سراسر کشور برگزار شود.

در استان خراسان رضوی و مشهد نیز این ویژه‌برنامه‌ها از ۱۹ تا ۲۱ فروردین ماه برگزار خواهد شد. امروز چهارشنبه ۱۹ فروردین‌ماه و پس از اقامه نماز مغرب و عشا، مراسم سوگواری و سینه‌زنی دسته‌جات عزاداری همراه با ذکر مصیبت، مداحی و تلاوت قرآن در مساجد، بقاع متبرکه و حرم مطهر رضوی و میادین اصلی شهرستان‌های استان برگزار می‌شود. ساعت ۱۵ پنجشنبه ۲۰ فروردین‌ماه نیز در مشهد، شاهد اجتماع و حرکت دسته‌جات عزاداری از میدان بسیج به طرف حرم مطهر رضوی خواهیم بود. علاوه بر این اجتماع شبانه عزاداران رهبر شهید انقلاب در میادین و چهارراه‌های شهرها و روستاها نیز از ساعت ۲۱ پنجشنبه برگزار می‌شود.

روز جمعه ۲۱ فروردین ماه ۱۴۰۵ نیز از ساعت ۱۰ صبح در رواق امام خمینی(ره) حرم مطهر رضوی و مصلاهای نمازجمعه استان، مراسم گرامیداشت اربعین رهبر شهید انقلاب اسلامی با محفل ختم قرآن کریم، تلاوت جمعی سوره فتح، قرائت دعای چهاردهم صحیفه سجادیه، مرثیه‌سرایی مداحان اهل‌بیت(ع) و سخنرانی در سوگ سیدالشهدای انقلاب اسلامی با حضور نمازگزاران جمعه، آحاد مردم و فعالان مساجد و هیئات مذهبی سراسر استان برگزار خواهد شد.

تدابیر استانداری خراسان رضوی برای اسکان مسافران قطارهای لغوشده در مشهد

جهانبخش

خبر

روزگذشته باتوجه به تهدید غیراخلاقی رژیم صهیونیستی درباره حمله به راه‌آهن کشور و به‌منظور رعایت احتیاط و حفظ ایمنی مردم، فرماندار مشهد اعلام کرد که کلیه حرکت قطارها از راه‌آهن مشهد تا اطلاع ثانوی لغو شده است. سید حسن حسینی ضمن اعلام برقراری آرامش کامل در شهر مشهد تأکید کرده بود که این اقدام بر اساس رعایت احتیاط صورت گرفته است. وی در این باره همچنین افزود: تمهیدات لازم برای حمل‌ونقل جاده‌ای مسافرانی که نمی‌توانند سفر خود را به تأخیر بیندازند، اندیشیده شده است. در همین راستا، مدیرکل رفاه زائران استانداری خراسان رضوی نیز درباره تدابیر لازم برای اسکان مسافران قطارهایی که لغو شده است، بیان کرد: تدابیر لازم برای اسکان و اقامت این عزیزان اتخاذ شده و با ظرفیت اقامت رسمی، موقت و اضطراری که بالغ بر ۲ میلیون و ۲۰۰ هزار نفر در شب است، هیچ مشکل و نگرانی در این زمینه وجود ندارد.

حجت‌ا... شریعتمداری افزود: با جمعیت خدمتگزاران زائران پیاده نیز هماهنگی لازم برای اسکان در مدارس و در صورت ضرورت اطعام این عزیزان که در مدارس اقامت کنند، صورت گرفته است.

زیرساخت برای همه یا هیچ‌کس

منطقه صنعتی الجبیل عربستان با باران موشکی نیروهای مسلح سرافراز ایران نابود شد

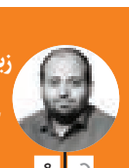

روزنامه نگار
محمد کاملان

زیرساخت یا برای همه یا هیچ‌کس؛ این راهبرد و استراتژی ایران از ابتدای آغاز جنگ تحمیلی سوم تا امروز بوده و هر زمان که دشمن آمریکایی‌صهیونی به زیرساخت‌های ایران حمله کرده است، نیروهای مسلح به مهم‌ترین زیرساخت‌های آمریکا و کشورهای حاشیه خلیج‌فارس ضربه زده‌اند؛ در مقابل حمله به مخازن عسلویه، تأسیسات گازی کشورهای امارات، قطر، بحرین و کویت زیر ضربه رفت و بعد از حمله به پالایشگاه‌ها و پتروشیمی‌های کشور، سپاه پاسداران الجبیل عربستان را موشک‌باران کرد. منطقه‌ای که میزبان بزرگ‌ترین پتروشیمی‌های خاورمیانه است و با سرمایه‌گذاری آمریکایی‌ها، ۶ تا ۸ درصد از محصولات پتروشیمی دنیا را تولید می‌کند.

الجبیل کجاست؟

شهر الجبیل در شرق عربستان سعودی و در ساحل خلیج‌فارس واقع و به‌دلیل نزدیکی به منابع عظیم نفت و گاز عربستان، به یکی از مهم‌ترین مراکز صنعتی و پتروشیمی در جهان تبدیل شده است و با سرمایه‌گذاری عربستانی‌ها و پشتیبانی آمریکا، به‌عنوان یکی از بزرگ‌ترین مجتمع‌های صنعتی برنامه‌ریزی‌شده جهان نیز شناخته می‌شود. توسعه صنعتی الجبیل از ۱۹۷۰ میلادی و با همکاری شرکت آمریکایی بکتل آغاز شد و در یک بازه زمانی حدودا ۱۰ تا ۱۵ ساله مجموعه‌ای گسترده از کارخانه‌ها، پالایشگاه‌ها و مجتمع‌های پتروشیمی در این شهر ساخته شد.

این شهر چه اهمیت صنعتی دارد؟

یکی از مهم‌ترین دلایل اهمیت الجبیل این است که در طول این سال‌ها، بزرگ‌ترین مجموعه‌های پتروشیمی جهان، پالایشگاه‌ها، کارخانه‌های فولاد، صنایع شیمیایی، صنایع پلاستیک و صنایع کود شیمیایی در آن ایجاد شده است و این تمرکز صنعتی باعث شده تا الجبیل به یکی از بزرگ‌ترین مراکز تولید مواد پتروشیمی در جهان تبدیل شود. از دل پالایشگاه‌های این شهر سالانه ۶۰ میلیون تن محصول پتروشیمی بیرون می‌آید و صادر می‌شود و طبق آمارهای بین‌المللی ۶ تا ۸ درصد از کل تولیدات پتروشیمی جهان، محصول همین پالایشگاه‌هاست و ۸۵ درصد از صادرات غیرنفتی عربستان هم از همین شهر انجام می‌شود. در واقع خوراک اولیه بسیاری از کارخانه‌های تولید پلاستیک، کود شیمیایی، بسته‌بندی، تجهیزات پزشکی و... از الجبیل بیرون می‌آید که با تعطیل شدن یا اختلال در آن، فرایند تولید این محصولات را کاملا مختل می‌کند.

با از کار افتادن الجبیل چه اتفاقی می‌افتد؟

این منطقه از عربستان تقریبا قطب پتروشیمی خاورمیانه است و ده‌ها مجتمع با سرمایه‌گذاری ده‌ها میلیارد دلاری در آن ساخته شده است که محصولات تولیدی این پتروشیمی‌ها در صنایعی مثل پلاستیک، خودرو، الکترونیک، ساختمان و کشاورزی استفاده می‌شود. آسیب دیدن الجبیل باعث می‌شود که بخش بزرگی از صادرات پتروشیمی عربستان متوقف شود و ازطرف دیگر به دلیل اینکه ۷ تا ۱۰ درصد محصولات پتروشیمی دنیا از این مجموعه بیرون می‌آید، عرضه جهانی برخی از محصولات مثل پلی‌اتیلن، پلی‌پروپیلن، متانول و... کاملا کاهش پیدا می‌کند و به‌تبع آن صنایع بسته‌بندی، خودروسازی، لوازم خانگی، نساجی و تجهیزات پزشکی یا با افزایش هزینه یا با کمبود مواد اولیه روبه‌رو می‌شوند و آن‌طور که کارشناسان پیش‌بینی کرده‌اند، احتمال تعطیلی بخشی از این کارخانه‌ها وجود دارد. در واقع اگر الجبیل آسیب ببیند نه‌تنها اقتصاد عربستان نابود می‌شود، بلکه اقتصاد جهانی و کشورهایی مثل آمریکا هم کاملا تحت‌تأثیر قرار می‌گیرد.

انتقام حمله به پتروشیمی و پالایشگاه‌های ایران چطور گرفته شد؟

آن‌طور که سپاه پاسداران انقلاب اسلامی اعلام کرده است، بزرگ‌ترین مجتمع پتروشیمی منطقه در الجبیل عربستان که متعلق به شرکت‌های آمریکایی «سدارا»، «اکسون مبیل» و «دارکمیکال» است، با اصابت دقیق موشک‌ها و پهپادها دچار خسارت سنگین شد و مجتمع پتروشیمی شرکت آمریکایی «شوردن فیلیپس» در منطقه الجعیمه عربستان نیز با شلیک موشک‌های میان‌برد و حملات پهپادی سپاه پاسداران انقلاب اسلامی مورد اصابت قرار گرفت و خسارت‌های گسترده‌ای به تأسیسات آن وارد شد.

چه پروژه‌هایی در الجبیل ساخته‌شده و مشغول فعالیت است؟

سابیک

در میان شرکت‌های فعال در الجبیل، شرکت سابیک جایگاه بسیار ویژه‌ای دارد و در بین ۵ شرکت بزرگ پتروشیمی دنیا قرار دارد. این شرکت سال ۱۹۷۶ تأسیس شده است و بخش مهم سهام آن، چیزی حدود ۷۰ میلیارد دلار، متعلق به شرکت ملی نفت عربستان است. سابیک در بیش از ۵۰ کشور فعالیت دارد و محصولات خود را به بیش از ۱۰۰ کشور جهان صادر می‌کند و از بازیگران اصلی صنعت پتروشیمی جهان به شمار می‌رود. انواع محصولات پتروشیمی پایه مثل اتیلن، پروپیلن، متانول، انواع پلیمرها، مواد پلاستیکی صنعتی که در صنعت خودرو، بسته‌بندی، لوازم خانگی، تجهیزات پزشکی و... استفاده می‌شود؛ کودهای شیمیایی مثل فسفات، اوره و آمونیاک، انواع محصولات فلزی و فولاد از دل مجموعه پالایشگاهی این شرکت بیرون می‌آیند و به‌دلیل همین گستردگی، محصولات تولیدی سابیک نقش مهمی در زنجیره تأمین صنایع جهانی دارند. مجتمع پتروکمیا که یکی از بزرگ‌ترین واحدهای تولید پلیمر در جهان محسوب می‌شود، مجتمع شارق از مجتمع‌های بزرگ پتروشیمی در خاورمیانه که در تولید مواد شیمیایی پایه نقش مهمی دارد. مجتمع یونایتد که در زمینه تولید اتیلن و اتیلن گلیکول فعالیت می‌کند و مجتمع ابن‌زهر که یکی از تولیدکنندگان مهم پلی‌پروپیلن به شمار می‌رود، از زیر مجموعه‌های سابیک در مجتمع‌های پالایشگاهی سابیک هستند.

پروژه سدارا

سدارا حاصل سرمایه‌گذاری و مشارکت عربستان با شرکت داوکمیکال آمریکاست که برای آن ۲۰ میلیارد دلار هزینه شده است و شامل بیش از ۲۶ واحد تولید شیمیایی است که انواع مواد شیمیایی مورد استفاده در صنعت خودرو، ساختمان، بسته‌بندی و الکترونیک را تولید می‌کند. در کنار این پروژه، منطقه صنعتی کوچکی به نام پلاسچم پارک هم ساخته شده که صدها شرکت کوچک در آن از محصولات سدارا برای تولید محصولات نهایی استفاده می‌کنند.

پروژه آمیرال

این مجموعه جدیدترین و بزرگ‌ترین پروژه پتروشیمی در الجبیل است که آرامکو و توتال در آن ۱۱ میلیارد دلار سرمایه‌گذاری کرده‌اند تا یک مجتمع بزرگ پتروشیمی متصل به پالایشگاه ایجاد شود و انواع الفین‌ها، آروماتیک‌ها، پلیمرها و مواد شیمیایی برای صنایع مختلف ساخته شود.

ساتروپ

پروژه مشترک آرامکو و توتال انرژی از بزرگ‌ترین پالایشگاه‌های پتروشیمی خاورمیانه است که در آن ۱۴ میلیارد دلار سرمایه‌گذاری شده است و حدود ۴۰۰ هزار بشکه نفت در روز ظرفیت پالایش آن است. این پالایشگاه، خوراک بسیاری از صنایع پتروشیمی در الجبیل را تأمین می‌کند.

ینسب

مجتمع بزرگ پتروشیمی با تولید انواع پلیمر و مواد شیمیایی پایه

صافکو

از بزرگ‌ترین تولیدکنندگان آمونیاک و اوره در جهان

شفرون

از بزرگ‌ترین مجتمع‌های استایرن و پلی‌استایرن دنیا که با مشارکت شرکت شفرون آمریکا تأسیس شده است.
درمجموع بیش از ۱۰۰ مجتمع و کارخانه بزرگ شیمیایی و پتروشیمی و صنعتی در الجبیل فعالیت می‌کنند و به همین دلیل این منطقه از بزرگ‌ترین قطب‌های صنعتی جهان محسوب می‌شود.

برخلاف ادعاهای دروغین ترامپ مبنی بر نابودی توان دفاعی ایران در ۳۹ روز گذشته رزمندگان کشورمان دست برتر را در دفاع از آسمان کشور داشته اند

نابودی عظیم امکانات دشمن در جنگ تحمیلی

سمیه سعادتمند| درحالی‌که برخی غرب‌نشینان تصور می‌کردند ایران یک کشور جهان‌سومی با توانایی‌های نظامی محدود و ساختاری فرسوده است، اکنون پس از گذشت ۳۹ روز از آغاز تجاوز نظامی آمریکا و رژیم صهیونیستی علیه ایران، واقعیت میدانی تمامی این فرضیات را در هم شکسته است. دونالد ترامپ، رئیس جمهور آمریکا، که پیش از شروع جنگ با لحنی مملو از غرور نظامی مدعی شده بود: «ایران ظرف سه روز شکست خواهد خورد». امروز با تصویری کاملا متفاوت روبه‌روست. جنگی که قرار بود سریع و یک‌طرفه باشد، اکنون به یکی از پرهزینه‌ترین و غافل‌گیرکننده‌ترین درگیری‌های نظامی برای واشنگتن تبدیل شده است.

بیش از یک ماه از آغاز این تجاوز می‌گذرد و خطوط کلی جنگی که نه‌تنها میدان نبرد، بلکه اقتصاد جهانی و توانایی‌های لجستیکی ارتش آمریکا را دربرگرفته، با وجود سانسور شدید رسانه‌های همسو با استکبار جهانی، به‌تدریج در حال ظهور است. گزارش‌های متوالی رسانه‌های آمریکایی که توسط تحلیل‌های مراکز تحقیقاتی معتبر پشتیبانی می‌شوند، از افزایش روزافزون خسارت‌های واشنگتن در این جنگ حکایت دارند. برآوردهای مالی نشان می‌دهد که هزینه‌های سنگین نظامی تنها در چند هفته، رقمی فراتر از پیش‌بینی‌های اولیه را ثبت کرده است. به‌طوری که مستندات موجود، حاکی از آن است که ایالات متحده تاکنون بیش از ۲.۳ میلیارد دلار تجهیزات و دارایی‌های نظامی خود را در این درگیری از دست داده است.

آنچه این آمار را تکان‌دهنده‌تر می‌کند، فاصله عمیق بین وعده‌های مقامات آمریکایی و واقعیت تحقیرآمیز میدانی است. ترامپ که به توانایی‌های تهاجمی ارتش آمریکا مغرور بود، هرگز تصور نمی‌کرد کشوری که آن را «جهان‌سومی» خطاب می‌کرد، بتواند برای ۳۹ روز متوالی در برابر مدرن‌ترین تجهیزات نظامی جهان ایستادگی کند و هزینه‌های جبران‌ناپذیری را به مهاجمان تحمیل کند. رسانه‌های آمریکایی با استناد به گزارش‌های محرمانه از پنتاگون، اذعان دارند که خسارت‌های وارده فراتر از هر جنگی در ۲ دهه اخیر بوده و روند فرسایشی آن زنگ خطر را برای استراتژیست‌های کاخ سفید به صدا درآورده است. اکنون، در حالی که در بحبوحه این جنگ تحمیلی هستیم، این پرسش اساسی در محافل نظامی غرب مطرح است: آیا کشوری که قرار بود ظرف ۷۲ ساعت سقوط کند، می‌تواند معمای استراتژیک جدیدی را برای آمریکا رقم بزند؟ واقعیت میدانی، برخلاف رؤیاهای شیرین ترامپ، گویای آن است که ایران نه‌تنها شکست نخورده، بلکه با تحمیل ۲.۳ میلیارد دلار خسارت، معادلات قدرت را در منطقه بازنویسی کرده است.

سرنگونی جنگنده F15E ۴ فروند	یک فروند بر فراز ایران، ۳ فروند آتش خودی بر فراز کویت
سرنگونی جنگنده A10 یک فروند	در حین پشتیبانی نزدیک هوایی نجات خلبانان
آسیب جنگنده F35 لایتینگ یک فروند	توسط اصابت موشک زمین به هوای ایرانی
انهدام هواپیمای آواکس E3 یک فروند	مستقر در پایگاه هوایی امیرسلطان (عربستان)
انهدام سوخت‌رسان KC-135R ۲ فروند	در پایگاه شاهزاده سلطان
آسیب هواپیمای سوخت‌رسان ۶ فروند	یک فروند بر فراز عراق، ۵ فروند در پایگاه امیرسلطان
سرنگونی پهپاد MQ -9 ۱۷ فروند	از ۲۸ فوریه توسط سامانه پدافندی ایران
انهدام بلک‌هاوک HH-60 M یک فروند	در حمله پهپادی به کمپ ویکتوری
نابودی بلک‌هاوک HH-60 W ۲ فروند	در عملیات به‌اصطلاح نجات آمریکایی در ایران
انهدام هواپیمای MC-130 J ۲ فروند	در مأموریت به‌اصطلاح نجات در ایران
انهدام بالگرد AH -6 لیتل برد ۴ فروند	در مأموریت به‌اصطلاح نجات در ایران
انهدام بالگرد CH-47 F ۲ فروند	در حملات ایران به کمپ‌بوئینگ در کویت

در بازدید معاون پیشگیری دادستان کل کشور، شهردار مشهد و جمعی از مدیران از تصفیه‌خانه پرکندآباد۲ مطرح شد

آغاز اقدامات عملی برای رفع معضلات کشف‌رود

گزارش روز

محمد کاملان
روزنامه‌نگار

مسائل و مشکلات حل‌نشدنی و همیشگیِ کشف‌رود این‌بار باعث شد معاون پیشگیری دادستان کل کشور برای بررسی این معضلات به مشهد بیاید و در بازدیدی با حضور معاون دادستان استان، شهردار مشهد، معاون هماهنگی امور عمرانی استانداری خراسان‌رضوی، مدیرعامل آب‌وفاضلاب مشهد و جمعی از مدیران شهری و استانی از نزدیک درجریان اتفاقات، مشکلات و پروژه‌های درحال‌اجرا در این رودخانه قدیمی قرار بگیرد.

عکس: حدیث فقیری/ شهرآرا

وضعیت خراسان‌رضوی در زمینه تصفیه‌خانه‌ها مطلوب است

معاون پیشگیری و حقوق عامه دادستان کل کشور در حاشیه این بازدید با بیان اینکه در دادستانی کل‌کشور موضوع پسماندها و پساب‌ها را در کل کشور پیگیری می‌کنیم، گفت: امروز از تصفیه‌خانه پرکندآباد۲ بازدید کردیم که پیشرفت بسیارخوبی دارد. کار خوبی انجام شده است و زحمات زیادی کشیده‌اند که شایسته‌تقدیر است. درمجموع وضعیت استان دراین‌زمینه خوب و مطلوب است و امیدواریم این تجربیات به استان‌های دیگر نیز منتقل شود. وحید میرحسینی ادامه داد: بحث‌های محیط زیستی، سلامت مردم و تأمین آب شرب مردم برای ما مهم است و باوجوداینکه در اکثر استان‌ها باکم‌آبی مواجه هستیم، مشهد و استان در وضعیت خوبی قرار دارند و طرح‌هایی که با افق ۱۴۲۰ پیش‌بینی کرده‌اند، کاملا قابل اجرا و امکان‌پذیر است.

تفاهم‌نامه سال ۱۳۹۸ به‌صورت واقعی عملیاتی می‌شود

شهردار مشهد نیز با تأکید بر لزوم عملیاتی‌کردن واقعی تفاهم‌نامه سال ۱۳۹۸ برای سامان‌دهی کشف‌رود، تصریح کرد: ما در حوزه‌های مختلف از دادستانی کل کشور و مرکز استان درخواست کمک کردیم و خوشبختانه دادستان مشهد در جریان موضوعات مربوط به کشف‌رود هستند؛ ولی برخی موضوعات باید در مرکز و تهران پیگیری شود. بااین‌همه قرار است جلسات ادامه‌دار در حوزه کشف‌رود داشته باشیم و علاوه‌برآن عملیاتی‌کردن واقعی تفاهم‌نامه سال ۱۳۹۸ بین دستگاه‌های مختلف استان در دستورکار قرار گرفت.

محمدرضا قلندرشریف با اشاره به کمک‌های مدیریت شهری برای سامان‌دهی کشف‌رود، گفت: باوجوداینکه کشف‌رود خارج از محدوده شهری است، شهرداری برای اجرای این تفاهم‌نامه کمک کرد، چون تبعات و مشکلات محیط زیستی کشف‌رود به مشهد و مردم مشهد برمی‌گردد. اتفاقا تنها دستگاهی هم که تقریبا همه تعهدات خود را در حوزه تفاهم‌نامه سال ۱۳۹۸ انجام داده، شهرداری مشهد است؛ البته برخی دستگاه‌ها کم‌وبیش تعهدات خود را انجام داده‌اند، ولی بیشتر آن‌ها به تعهدات تفاهم‌نامه عمل نکرده‌اند و مقرر شده است تفاهم‌نامه یک‌بار دیگر بررسی و تعهدات انجام شود.

پرکندآباد۲ از بزرگ‌ترین پروژه‌های صنعت آب کشور است

حسین اسماعیلیان، مدیرعامل شرکت آب‌وفاضلاب مشهد، هم در این بازدید با بیان اینکه در دوسه‌سال گذشته معادل ۳۰ سال تصفیه‌خانه ساخته شده است، تأکید کرد: یکی از این تصفیه‌خانه‌ها پرکندآباد۲ است؛ ما قبلا تصفیه‌خانه‌ای با ظرفیت ۶۰هزار مترمکعب و با استاندارد آب کشاورزی داشتیم که بزرگ‌ترین ارتقای تصفیه‌خانه فاضلاب در کشور در این تصفیه‌خانه در حال اجراست، به‌طوری‌که ظرفیت کمی آن از ۶۰ به ۲۰۰ هزار مترمکعب ارتقا پیدا می‌کند و استاندارد کیفیت پساب هم از کشاورزی به آب‌های سطحی می‌رسد. این کار با سرمایه‌گذاری بخش خصوصی انجام می‌شود و یکی از پروژه‌های بزرگ صنعت آب‌وفاضلاب کشور است. سال ۱۴۰۳ فاز اول آن با ظرفیت تصفیه ۵۰هزار مترمکعب در شبانه‌روز بهره‌برداری شد.

در نشست کمیسیون خدمات‌شهری مشهد مطرح شد

پیشرفت ۲۵درصدی پروژه خط انتقال پرکندآباد به مخزن نمایشگاه

کاملان

گزارش خبری

آب در مشهد مدت‌هاست که به یک مسئله حیاتی و تعیین‌کننده برای این کلان‌شهر تبدیل شده و کاهش بارندگی‌ها، افت منابع آب زیرزمینی و... شرایطی را به‌وجود آورده که امروز یکی از اصلی‌ترین چالش‌های مدیریت شهری تأمین آب برای زنده نگه‌داشتن فضای سبز است و فقط در سال گذشته ۵هزار میلیارد تومان برای پروژه‌های تأمین آب، بودجه اختصاص داده شد تا خدشه‌ای به سبزیِ شهر وارد نشود. خط لوله انتقال پساب از تصفیه‌خانه پرکندآباد به مخزن نمایشگاه از مهم‌ترین پروژه‌های شهری برای همین ماجراست که سال ۱۴۰۲ کلنگ ساخت آن به زمین خورد و اکنون به پیشرفت ۲۵درصدی رسیده و بخشی از مخازن آن ساخته شده است. از ۱۴کیلومتر لوله‌گذاری، ۴کیلومتر انجام شده است. بررسی آخرین وضعیت پیشرفت این پروژه مهم شهری، مهم‌ترین دستورکار جلسه کمیسیون خدمات شهری بود.

هدیه بهاری مدیریت‌شهری به مردم

رئیس کمیسیون خدمات شهری شورای اسلامی شهر مشهد در سیصدوچهل‌ونهمین جلسه این کمیسیون با تقدیر از اقدامات معاونت خدمات‌شهری در استقبال از بهار ۱۴۰۵ گفت: از اقدامات شهرداری مشهد و به‌ویژه معاونت خدمات‌شهری برای استقبال از بهار ۱۴۰۵، حجم گل‌کاری‌ها در شهر و مناطق، تهیه و جانمایی المان‌های بهاری و توپیاری تشکر می‌کنم. امسال بیش از ۱۴میلیون بوته‌گل در پهنه‌ای به وسعت ۱۷هکتار و در ۶۱۵نقطه از شهر کاشته شد و ۴هزار و ۸۰۰ فلاورباکس هم در نقاط مختلف شهر جانمایی و نصب شد. در کنار آن بیش از ۱۰۰المان توپیاری و بهاری هم در شهر نصب شد تا مشهد حال‌وهوای بهاری داشته باشد.

حسن کریمدادی افزود: امسال مردم به‌دلیل جنگی که به کشور تحمیل شد در شرایط روحی بدی بودند و مسافران زیادی از شهرهای درگیر جنگ مثل تهران و... به مشهد آمدند که این اقدامات و حال‌وهوای بهاری شهر مشهد، به مردم شادابی خاصی هدیه کرد.

خط لوله پرکندآباد به پیشرفت ۲۵درصدی رسیده است

معاون محیط‌زیست و خدمات‌شهری شهرداری مشهد نیز در این جلسه با ارائه گزارشی از جزئیات آخرین وضعیت پروژه خط انتقال پساب از پرکندآباد به مخزن نمایشگاه توضیح داد: این خط انتقال یکی از مهم‌ترین پروژه‌های تأمین آب فضای سبز شهر مشهد است و به‌دلیل اهمیتی که دارد در لیست ۴۷ پروژه راهبردی شهرداری مشهد قرار گرفته است. اکنون پروژه خط انتقال فعال و پیمانکار مشغول کار است و براساس آخرین آمارها ۲۵ درصد پیشرفت فیزیکی دارد.

عکس: میلاد سمنگانی/ شهرآرا

ساخت‌وساز در پروژه بی‌وقفه ادامه دارد

مهدی یعقوبی با تأکید بر اینکه مهم‌ترین بخش‌های این پروژه ساخت مخازن و اجرای خط انتقال چهارده‌کیلومتری از تصفیه‌خانه پرکندآباد است، تصریح کرد: از مهم‌ترین بخش‌های پروژه خط انتقال پساب از پرکندآباد به مخزن پنجاه‌هزارمترمکعبی نمایشگاه، اجرای خط انتقال و ساخت مخازن این پروژه است. مخزن سی‌وشش‌هزارمترمکعبی پیشرفت بسیار خوبی دارد و از ۱۴کیلومتر لوله‌گذاری نیز تا امروز ۴کیلومتر آن انجام شده است. عملیات اجرایی این بخش از پروژه هم بدون وقفه ادامه دارد.

تا سال ۱۴۲۵ برای تأمین آب برنامه داریم

وی در ادامه از برنامه‌ریزی مدیریت‌شهری برای تأمین آب فضای سبز تا سال ۱۴۲۵ خبر داد و در این باره گفت: ما تنها شهر کشور هستیم که برای تأمین آب فضای سبز به‌صورت ماه‌به‌ماه تا سال ۱۴۲۵ برنامه مدون و قابل اجرا داریم که مسیر حرکتی ما را مشخص می‌کند و براساس آن جلو می‌رویم. اجرای این پروژه هم بخشی از آن برنامه است که پس از افتتاح و بسته به نیاز شهر در سال‌های مختلف به‌روز خواهد شد.

اجرای طرح اصلاح کاشت و کاهش مصرف آب

معاون خدمات شهری شهرداری مشهد با اشاره به اجرای طرح اصلاح الگوی کاشت و برخی پروژه‌های دیگر برای کاهش مصرف آب در فضای سبز شهر تأکید کرد: باتوجه به کم‌بارشی و کم‌آبی در سال گذشته، با تغییراتی در الگوی کاشت و استفاده از گونه‌های مناسب با اقلیم مشهد و اجرای طرح اصلاح الگوی کاشت در ۱۶۰نقطه از شهر مشهد، مصرف آب را کنترل کردیم. درحالی‌که نیاز آبی فضای سبز در حالت عادی ۳۰ میلیون مترمکعب بود، در سال گذشته این عدد را به ۲۱ میلیون مترمکعب کاهش دادیم.

با معاونان

فروش بیش از ۲ همت ملک از طریق مزایده در سال ۱۴۰۴

علی قناویزچی
معاون مالی و پشتیبانی شهرداری مشهد

در سال گذشته ۲۰ پهنه به ارزش ۲۹ میلیارد و ۵۷۲ میلیون تومان به‌عنوان پهنه‌های استحصالی مشخص و پس از انجام اقدامات لازم سهم شهرداری در این ۲۰ پهنه مساحتی بالغ بر ۳۰۷ هکتار تعیین شد که مساحت انتفاع و خدمات قابل‌واگذاری به میزان ۳۲ هکتار و ارزش بیش از ۶همت و مساحت خدمات غیرقابل‌واگذاری به میزان ۲۷۵ هکتار و ارزش ۲۳ همت بوده و هم‌زمان با آن، ارزش‌افزایی دارایی‌ها نیز پیگیری شد. در سال گذشته تا پایان اسفندماه بیش از ۲همت فروش املاک از طریق مزایده انجام شد که ۵۶ملک به ارزش ۵۶۰ میلیارد تومان از طریق مناطق ۲، ۳، ۴، ۶، ۷، ۱۰، ۱۱ و ثامن انجام شده و سازمان زمین و مسکن نیز با برگزاری ۱۱ مرحله مزایده به میزان ۱.۱ همت عملکرد درخشانی ارائه کرده و ۶۱ پلاک به ارزش ۶۱۰ میلیارد تومان هم از طریق ترک‌تشریفات فراخوان نقدی و اقساط واگذار شده است.

سازمان زمین و مسکن شهرداری در سال گذشته ۹۱۲ میلیارد تومان فروش و ۵۵درصد واگذاری عملکرد درآمدی داشته و بانک املاک شهری به‌عنوان ذخیره‌گاه آینده مشهد با افزایشی چشمگیر به ۲۳ همت، شامل ۲۰۰ ملک به ارزش ۷ همت املاک قابل‌فروش (انتفاعی و خدمات) رسیده و املاک تخصیصی به مناطق، سازمان‌ها و نیازمند ارزش‌افزایی و تدقیق نیز ۵۵۲ ملک به ارزش ۱۶.۲ همت است و در اجرای تبصره ۱۱ نیز از ۲همت اعتبار مصوب ۴۷۳ میلیارد تومان عملکرد، معادل ۲۴درصد، توسط این سازمان در سال گذشته ثبت شده است که این حجم از اقدامات شایسته‌تقدیر است.

با شهرداران

اختصاص اعتبار بهسازی به ۱۵۸ مسجد در ۵ سال

حسین اکران
شهردار منطقه۵

باتوجه به اینکه مساجد کانون تجمعات مردمی در محلات هستند و نقش مهمی در راهبری اجتماعات و تبیین و روشنگری دارند، موضوع بهسازی این کانون‌های دینی در دستورکار شهرداری قرار دارد؛ ازاین‌رو در ۵ سال گذشته -از سال ۱۴۰۰ تا پایان سال ۱۴۰۴- برای ۱۵۸ مسجد در قالب طرح بهبود مساجد اعتبارات ویژه بهسازی اختصاص یافت. براین‌اساس در سال ۱۴۰۰ تعداد ۱۰ مسجد با اعتبار ۳۰۰ میلیون تومان بهسازی شد. در سال ۱۴۰۱ تعداد ۴۲ مسجد با اعتبار ۱۳ میلیارد تومان تجهیز و در سال ۱۴۰۲ تعداد ۶۳ مسجد با اعتبار ۲۰ میلیارد تومان بهسازی شد؛ همچنین در سال ۱۴۰۳ تعداد ۳۱ مسجد با اعتبار ۲۴ میلیارد تومان بهسازی شد. در سال ۱۴۰۴ نیز برای ۱۲ مسجد اعتباری معادل ۱۵ میلیارد و ۳۶۰ میلیون تومان اختصاص یافت. از ابتدای فعالیت دور ششم شورای اسلامی شهر مشهد و مدیریت شهری، ۲ موضوع رسیدگی به حاشیه شهر و مسجدمحوری در اولویت فعالیت‌ها قرار گرفت.

پل هوایی عابر پیاده میدان جهاد بازپیرایی و بهاری شد

حسن صالحی‌مفرد
شهردار منطقه ۸

عملیات نوسازی پل هوایی عابر میدان جهاد با مجموعه‌ای از اقدامات کامل عمرانی و زیباسازی به پایان رسیده است. در این بازپیرایی سعی شده است هم ایمنی پل افزایش یابد، هم فضای عبورِ دل‌پذیرتر و استانداردتری برای شهروندان فراهم شود. یکی از بخش‌های مهم این طرح، تعویض و اجرای پوشش سقف پله‌ها و بخش فوقانی پل با ورق‌های پلی‌کربنات بوده که در مجموع ۳۳۳ مترمربع از این پوشش اجرا شده است. استفاده از پلی‌کربنات باعث افزایش دوام سازه، کاهش نفوذ بارش و بهبود نورگذری سازه خواهد شد. برای ارتقای امنیت تردد شبانه، روشنایی پل نیز به‌صورت کامل نوسازی شد که در این بخش، ۳۸ چراغ ۴۸ وات دی‌سی نصب شده است تا روشنایی یکنواخت و ایمن برای عابران فراهم شود؛ همچنین رنگ‌آمیزی عمومی پل نیز به‌عنوان بخش تکمیلی پروژه انجام شده است تا هم چهره شهری بهبود یابد، هم سازه در برابر عوامل محیطی مقاوم‌تر شود.

آماده‌باش برای مقابله با آب‌گرفتگی و حوادث جوی

حجت فرقانی
شهردار منطقه۹

باتوجه به پیش‌بینی‌های سازمان هواشناسی مبنی بر احتمال بارش شدید باران، رعدوبرق و وزش طوفان، حوزه خدمات شهری منطقه ۹ مشهد با بسیج همه امکانات و نیروهای خود، به حالت آماده‌باش کامل درآمد تا از بروز هرگونه حادثه احتمالی و آب‌گرفتگی معابر جلوگیری کند. درهمین‌راستا ۴ دستگاه تانکر آب، ۲۰ دستگاه موتورپمپ، تعدادی دستگاه کف‌کش و لجن‌کش برای تخلیه آب، یک دستگاه خودروی مزدای مجهز به تجهیزات تخصصی و ۵۰۰ کیسه‌شن برای استحکام‌بخشی و هدایت آب، برای مدیریت شرایط جوی در نقاط مختلف مستقر شده است؛ همچنین، باتوجه به احتمال بارش و نیاز به پاک‌سازی سریع معابر، ۶۲ نفر از نیروهای خدوم پاکبان منطقه ۹، به‌صورت ویژه در آماده‌باش هستند.

آگهی مزایدات

ردیف	شماره سامانه ستاد	عنوان	قیمت پایه (ریال)	مبلغ تضمین شرکت در مزایده (ریال)
۱	۵۰۰۵۰۹۴۹۴۲۰۰۰۰۰۵	بهره برداری از شهربازی بوستان ملت	۱۰،۵۴۱،۹۵۸،۰۰۰،۰۰۰	۱۴۲،۵۱۹،۵۸۰،۰۰۰

جهت کسب اطلاعات بیشتر، دریافت اسناد و شرکت در مزایده، به سامانه تدارکات الکترونیکی دولت (ستاد) به آدرس www.setadiran.ir مراجعه‌نمایید.
سازمان پارکها و فضای سبز شهرداری مشهد

آگهی تجدید مزایده عمومی
شماره تجدید مزایده در سامانه ستاد ۵۰۰۵۰۹۵۰۰۴۰۰۰۰۰۱
موضوع تجدید مزایده:
بهره برداری تعدادی از فضاهای تبلیغاتی سطح شهر مشهد مطابق لیست های مندرج در اسناد مزایده به اشخاص حقیقی و حقوقی واجد شرایط به صورت اجاره
مدت و مبلغ بهره برداری: به شرح اسناد مزایده
جهت کسب اطلاعات بیشتر، دریافت اسناد و شرکت در مناقصه، به سامانه تدارکات الکترونیکی دولت (ستاد) به آدرس www.setadiran.ir مراجعه نمایید. این آگهی در روزنامه رسمی به آدرس www.rrk.ir نیز درج می گردد.
معاونت خدمات و محیط زیست شهری شهرداری مشهد- سازمان ساماندهی مشاغل شهری و فرآورده های کشاورزی

آگهی مناقصه عمومی همزمان با ارزیابی کیفی (فشرده)
شماره فراخوان سامانه ستاد ۲۰۰۵۰۹۵۰۰۱۰۰۰۰۱
موضوع:
عملیات فنی و مهندسی، به زراعی و نگهداری فضای سبز پیمان خرید و حمل آب تانکری منطقه ۹
مبلغ برآورد: ۱،۱۸۵،۰۱۸،۸۱۰،۸۲۰ ریال
جهت کسب اطلاعات بیشتر، دریافت اسناد و شرکت در مناقصه، به سامانه تدارکات الکترونیکی دولت (ستاد) به آدرس www.setadiran.ir مراجعه نمایید. این آگهی در روزنامه رسمی به آدرس www.rrk.ir نیز درج می گردد.
امور قراردادها و پیمانها شهرداری منطقه ۹ مشهد مقدس

آگهی مناقصه عمومی
شماره فراخوان سامانه ستاد ۲۰۰۵۰۹۵۰۰۱۰۰۰۰۲
موضوع:
تجهیز چاه سامانیه و خط انتقال آب به آیلند بلوار وکیل آباد
مبلغ برآورد: ۷۱،۴۴۲،۹۸۴،۳۳۱ ریال
جهت کسب اطلاعات بیشتر، دریافت اسناد و شرکت در مناقصه، به سامانه تدارکات الکترونیکی دولت (ستاد) به آدرس www.setadiran.ir مراجعه‌نمایید.
امور قراردادها و پیمانها شهرداری منطقه ۹ مشهد مقدس

مناقصه عمومی به شماره ۱۴۰۴/۸
شماره فراخوان سامانه ستاد ۲۰۰۴۰۹۹۲۷۰۰۰۰۰۸
موضوع:
خرید و حمل آب تانکری فضای سبز منطقه یک
مبلغ برآورد: ۱۶۰،۱۳۲،۲۷۸،۰۵۹ ریال
(صدوشصت میلیارد و صد و سی و دو میلیون و دویست و هفتاد و هشت هزار و پنجاه و نه ریال)
جهت کسب اطلاعات بیشتر، دریافت اسناد و شرکت در مناقصه، به سامانه تدارکات الکترونیکی دولت (ستاد) به آدرس www.setadiran.ir مراجعه نمایید. این آگهی در روزنامه رسمی به آدرس www.rrk.ir نیز درج می گردد.
امور قراردادها و پیمانهای شهرداری منطقه یک

آگهی تجدید مناقصه عمومی
شماره فراخوان سامانه ستاد ۲۰۰۵۰۹۵۰۰۸۰۰۰۰۱
موضوع:
انجام امور خدمات خرید قطعات، سرویس، نگهداری و تعمیرات پله برقی ها
مبلغ برآورد: ۵۲،۲۰۱،۶۱۳،۹۵۸ ریال
جهت کسب اطلاعات بیشتر، دریافت اسناد و شرکت در مناقصه، به سامانه تدارکات الکترونیکی دولت (ستاد) به آدرس www.setadiran.ir مراجعه نمایید. این آگهی در روزنامه رسمی به آدرس www.rrk.ir نیز درج می گردد.
شرکت توسعه ارتباطات ترافیکی مشهد

با ما در ارتباط باشید

حرف مردم

پیام رسان

۳۰۰۰۷۲۸۹ ——— پیامک
shahraramardom ——— آی‌دی روبیکا
۰۹۰۵۴۶۵۸۰۶۰ - شماره ایتا، آی‌گپ و روبیکا
Shahraranews@mashhad.ir - رایانامه

ستون «صدای مردم» روزنامه شهرآرا منتشر کننده پیام‌های مردمی است و صحت آن بر عهده فرستنده پیام است.

جهاد کشاورزی

۰۹۳۷...۴۰۷- اینترنت قطع است و به هواشناسی دسترسی نداریم. از طرفی فصل کشاورزی، سم پاشی و کوددادن به زمین های زراعی است. شبکه های رادیویی باید هر ساعت، وضع هوا و پیش بینی سه روز آینده را مرتبا اطلاع رسانی کنند وگرنه کشاورزی فلج می شود.

قطارشهری

سلیمی- ازمسئولان شهرداری وقطار شهری یک سؤال دارم. چرا قطارهای خط یک هر ۱۰دقیقه یک بار به ایستگاه می رسند؟

غلامی- ساعت کاری مترو از ساعت ۷ صبح شده است و ساعت شروع کار من ساعت ۷:۱۵ است. با این شرایط من دیر به محل کار می رسم.

اتوبوس رانی

۰۹۱۵...۹۸۸- ساعت شروع به کار مراکز خدمات درمانی ساعت ۷ صبح است. ساعت شروع به کار مترو هم ۷ صبح. کسی که باید ۷ صبح سرکار باشد چه باید بکند؟ با شهرداری تماس گرفتم. درباره خط یک پایانه وکیل آباد می گویند از خط ۱۰ اتوبوس رانی استفاده کنید. این خط نیز شلوغ است. لطفا پیگیری کنید.

جنگ

سپاهی- این روزها را با حس و حال بالایی تجربه کنید. اتفاق هایی که اکنون در حال وقوع هستند ممکن است تا قرن ها دیگر تکرار نشوند. ما اکنون اتفاقات نادری را تجربه می کنیم. اتفاقاتی که ممکن است سالیان بعد افراد زیادی در قالب مقاله، کتاب، مجله، پادکست، مستند فیلم سینمایی و... روایت کنند. و این مردم هستند که با بیان روایت و تجربیاتشان محتوای آثار آینده را تولید می کنند. تجربه امروز خیلی متفاوت است.

راه و شهرسازی

۰۹۳۶...۰۴۴- تقاضا دارم با درج این مطلب به دادمان برسید. بیش از ۱۰ سال است گردنه بید برغمد از سمت سبزوار به جوین خراب است با مراجعات مکرر به اداره راه سبزوار به پاسخی نرسیده ایم و متأسفانه کسی جوابگو نیست. لطفا خواسته ما را به گوش مسئولان برسانید.

خواستید انجام شد ۱۳۷

ستون «الو ۱۳۷» صدای شماست که به مرکز ارتباطات مردمی شهرداری مشهد رسیده است تا ما به عنوان رسانه شما، آن را به گوش مسئولان برسانیم و از مسئولان خواسته هایتان را مطالبه کنیم.

آسفالت اطراف فضای سبز واقع در وکیل آباد ۷، خیابان میرزا کوچک خان، حد فاصل میرزا کوچک خان ۳۱ و ۵۱ مرمت شده است اما باز هم با سطح معبر اختلاف سطح دارد. (تقاضای مرمت مجدد)

پاسخ ۱۳۷: عوامل اجرایی سازمان پارک ها و فضای سبز مرمت آسفالت را انجام دادند.

ایستگاه اتوبوس در خیابان مهدیه، مقابل مهدیه ۵، فاقد روشنایی است. (درخواست رسیدگی)

پاسخ ۱۳۷: عوامل اجرایی سازمان اتوبوس رانی روشنایی ایستگاه را رفع نقص کردند.

پرسش وپاسخ

بیمه سلامت

آیا امکان ابطال بیمه کارمند اصلی خانم و دریافت بیمه تحت پوشش همسرشان که دارای بیمه از سوی سازمان تأمین اجتماعی است وجود دارد؟

خیر. استفاده خانم کارمند از پوشش بیمه همسر، مشمول صندوق های کشوری و لشکری است.

پس از گذشت یک ماه از ثبت نام، نتیجه ارزیابی هنوز ارسال نشده است. علت چیست؟

متقاضی باید برای بررسی بیشتر به دفاتر پیشخوان طرف قرارداد مراجعه کند.

آیا امکان دریافت سابقه بیمه از بیمه سلامت برای مسکن ملی وجود دارد؟

خیر. بیمه سلامت خدمات درمانی ارائه می دهد و امکان دریافت سابقه بیمه برای مسکن ملی وجود ندارد.

ادامه یادداشت

... به تعبیر آیت ا... سید مجتبی خامنه ای، رهبر معظم انقلاب، مردم در خط مقدم این جهاد قرار گرفته اند. از این رو در عرصه میدان می بینیم که مردم، علمداران و پیش قراولان این جهاد بزرگ در مقابل نظام کفر و الحاد و استکبار جهانی هستند و تحکیم ارتباط بین مردم و حاکمیت را برخلاف حرف هایی که بعضی روشن فکران و جریانات استحاله شده، وادادە و غرب زده می گفتند، به اثبات رساند و پوچی ادعای آنان را محرز کرد.

حضور منسجم و مقاومت ملی و انقلابی و اسلامی مردم در صحنه از رموز اصلی موفقیت ما در این جنگی است که استکبار و صهیونیسم مدعی بودند سه روزه تمام خواهد شد و نظام را ساقط خواهند کرد؛ اما تا ۴۰ روز ادامه یافت و تاکنون جز شکست برای آن ها دستاوردی نداشته است. قطعا هیچ دشمنی نمی تواند بر ملت ایران و حاکمیت ایران غلبه پیدا کند؛ کما اینکه در این ۴۰ روز نتوانستند. لذا این مهم را باید پاس بداریم و همه دست به دست هم بدهیم تا حرکت ملی مقاومت انقلابی که امام خامنه ای به عنوان بعثت مردم و اتحاد مقدس از آن یاد کردند، تداوم بخشیده شود.

شهرآرا از رکوردزنی مشهدی ها در اهدای خون هم زمان با جنگ و شکل گیری پویش های مردمی گزارش می دهد

عملیات نجات سرخ

سرزده از پایگاه‌های انتقال خون
گزارش ۳

گزارش

خبرنگار: انسیه شهرکی

همیشه وقتی به مرکز اهدای خون پا می گذاریم نخستین چیزی که به ذهنمان خطور می کند این است که خونمان قرار است جان چند نفر را نجات دهد و سر از بدن کدام بیمار یا مرکز درمانی در گوشه و کنار شهر و کشور درآورد. به خصوص در این اوضاع و احوالی که جنگ تحمیلی بر سر ایران سایه انداخته، این کار بیش از گذشته اهمیت پیدا کرده است.

به تعبیر شعر معروف سعدی که «چو عضوی به درد آورد روزگار دگر عضوها را نماند قرار» این روزها بیش از هر زمانی نمود پیدا کرده است. هرکسی هرکاری از دستش بر می آید در میدان و خیابان انجام می دهد. یکی از مصادیق بارز این از خودگذشتگی ها هم در پایگاه های انتقال خون تجلی پیدا کرده است. حضور خبرنگار شهرآرا در اسفند ماه و حالا در میانه فروردین به مراکز محوری و پایگاه های اصلی انتقال خون در خیابان سناباد و خیابان دانشگاه و داوطلبان بی شماری که برای اهدای خون سر از پا نمی شناسند، گواه این ادعاست.

گرچه با توجه به عمر مفید و کوتاه فراورده های خونی، طبق استانداردهای بهداشتی، همیشه نیاز هست در این میدان بمانیم تا با قطرات خونمان جان بخش و واسطه حیات انسان ها باشیم. گزارش پیش رو گپ و گفتی با داوطلبان و دست اندرکاران این حوزه جان بخش است.

عکس: جواد کرمانی/شهرآرا

تأکید بر سلامت داوطلبان اهدای خون

جمعیت داوطلبان اهدای خون در خیابان سناباد در مقایسه با اسفند کمتر است، اما همان تعداد از پای کارهای اهدای خون هستند. مرتضی جوان ۲۴ ساله ای است که به گفته خودش، محال است سالی دوبار خون ندهد. حالا هم با آنکه از آخرین باری که خون داده کمتر از دو ماه می گذرد، اما اصرار دارد باز هم خونش را هدیه دهد. می گوید: دروغ چرا دفعات قبل که برای اهدای خون می آمدم بیشتر هدفم سلامتی خودم بود گرچه نیم نگاهی هم به اینکه برسد به دست هم وطنی که به خونم نیاز دارد داشتم اما حالا آمده ام که خون بدهم تا برسد به دست هم وطنانی که زیر بمباران اند و احیانا به آن نیاز دارند.

گلایه منداست که چرا در این اوضاع و احوال از خون گیری خودداری می کنند. می گوید: طبق شیوه نامه های انتقال خون، آقایان باید از اهدای خونشان سه ماه بگذرد تا بتوانند دوباره خون بدهند. هرچه هم اصرار می کنم و می گویم برایم مشکلی ایجاد نمی کند فایده ای ندارد و می گویند سلامتی خود شما برای ما مهم است.

زائر ۵۰ ساله گرگانی هم در گوشه دیگر سالن نشسته. تمیز بودن این مرکز به چشمش آمده است. می گوید: خدا کند برای اهدای خونم، شرط و شروطی نگذارند. خیلی دلم می خواهد در این اوضاع کشور حداقل با اهدای خون خدمتی به هم وطنانم داشته باشم. پزشک تأیید کرده و بقیه اش با خداست. او که اولین بار است داوطلب اهدای خون شده است، می گوید: خدا قسمت کند که این کار را ادامه دهم. هم از وضعیت سلامت خودم آگاه می شوم و هم خدمتی به هم وطنان نیازمند به خون و فراورده های خونی است.

حضور کارکنان یک کارخانه برای اهدای خون

پایگاه انتقال خون امام رضا(ع) در خیابان دانشگاه از شعب در معرض دید و قدیمی انتقال خون در شهر مشهد است و اغلب اوقات هم خالی از جمعیت نیست و در بهار به گفته کارکنان آن اوضاع بهتری هم به لحاظ حضور داوطلب اهدای خون دارد. حالا هم در نیمه بهار مدیر عامل و کارکنان یک کارخانه صنعتی اسم و رسم دار در مشهد، برای اهدای خون به این مرکز آمده اند. در بینشان شهروندان دیگری هم هستند. از جوان ۲۰ ساله گرفته تا مرد جاافتاده ۵۸ ساله.

خانم های مشهدی پای کار

دو خانم جوان هم گوشه سالن نشسته اند تا نوبتشان شود. یکی از آن ها خیلی نگران است. به گفته خودش تجربه اول اهدای خون را دارد. به گفته خودش کلاکم خون است، اما حریف دلش نشده و خواسته شانسش را برای این کار بیازماید. می گوید: جوان های ما پای لانچرها از جانشان می گذرند و کلی از مردم ما از کوچک و بزرگ زیر بمب های دشمن شهید شده اند، حالا مقداری از خونمان را نمی خواهیم به این مردم خوب هدیه کنیم؟ بانوی دیگری می گوید چند وقت قبل حجامت انجام داده است. او نگران است حائز شرایط اهدای خون نباشد. توضیح می دهد: روی بنر توضیحات همین رو به رو نوشته است نباید به تازگی تاتو و حجامت و عملیات های این چنینی داشته باشیم. خدا کند بتوانم خون بدهم.

مرد جوانی هم که تازه خونش را اهدا کرده است، از حال خوبش می گوید: چون قرار است این خون هدیه داده شود جدای از اینکه حال جسمی مان خوب می شود، حال روحی مان بهتر می شود. یعنی یک کار دو سر سود است. خیر دنیا و آخرت دارد. هرکسی هم که تا حالا سالم بوده و آن را امتحان نکرده به نظرم دچار خسران شده است.

رشد اهدای خون در خراسان رضوی

سعید اصغریان، مدیرکل انتقال خون استان خراسان رضوی، با بیان اینکه حالا ظرفیت ذخایر خونی استان مطلوب است، می گوید: با توجه به شرایط جنگی کشور به سایر استان های در معرض تهاجم برای انتقال فراورده های خونی اعلام آمادگی کرده ایم که تاکنون درخواستی نداشته ایم.

او در ادامه از رشد ۵.۰۹ درصدی اهدای خون در این استان در سال ۱۴۰۴ در مقایسه با سال گذشته به شهرآرا می گوید: در مجموع ۱۷۷,۷۴۶ واحد خون اهدا شده است که نسبت به سال ۱۴۰۳ که ۱۶۹,۱۳۲ واحد خون اهدا شده بود، افزایش یافته است. مدیرکل انتقال خون استان خراسان رضوی ادامه می دهد: اهدای خون بانوان با رشد ۱۹.۱۱ درصدی به ۱۱,۷۳۹ واحد رسیده که در مقایسه با سال گذشته (۹,۸۵۵ واحد) نشان دهنده مشارکت روزافزون بانوان در این امر حیاتی است.

او همچنین از رشد ۱۵.۳۱ درصدی اهدای خون توسط جوانان کمتر از ۳۵ سال خبر می دهد و می افزاید: در سالی که گذشت ۵۱,۷۵۶ واحد خون توسط جوانان اهدا شد که نسبت به سال پیش از آن (۴۴,۸۸۲ واحد) افزایش چشمگیری را نشان می دهد. مدیرکل انتقال خون خراسان رضوی در تشریح میزان دستیابی به اهداف تعیین شده، بیان می کند: در شاخص اهدای خون بانوان، با رسیدن به ۶.۶ درصد از کل خون گیری، ۱۱۳.۷۹ درصد از هدف تعیین شده (۵.۸ درصد) را محقق کرده ایم.

اصغریان ادامه می دهد: همچنین در شاخص اهدای خون جوانان زیر ۳۵ سال، با ۲۹.۱۱ درصد از کل خون گیری، ۱۱۶.۴۴ درصد از هدف تعیین شده (بیش از ۲۵ درصد) را پشت سر گذاشتیم.

ذخایر خونی در ایام نوروز امسال با رشدی نزدیک به ۲ برابری، به رکوردی تاریخی دست یافت. راه اندازی دو پویش «صف همدلی» و «سفر سرخ»، نقش مؤثری در جذب اهداکنندگان به ویژه مسافران نوروزی ایفا کرد

دکتر اصغریان به شاخص اهدای خون مستمر نیز اشاره می کند و می گوید: در این شاخص با دستیابی به ۵۲.۱۰ درصد از کل خون گیری، ۹۶.۴۸ درصد از هدف تعیین شده (۵۴ درصد) تحقق یافت.

مشارکت عالی در ماه رمضان

او از افزایش قابل توجه مشارکت مردم استان در امر اهدای خون طی ماه مبارک رمضان خبر می دهد: میزان مراجعه برای اهدای خون در رمضان سال ۱۴۰۴ با ۲۶,۹۴ درصد رشد نسبت به سال گذشته همراه بوده است؛ به طوری که تعداد مراجعه کنندگان از ۱۴,۰۵۹ نفر در سال ۱۴۰۳ به ۱۷,۸۴۷ نفر در سال ۱۴۰۴ رسیده است. در بخش آمار تفکیکی، بیشترین رشد مربوط به مراجعه کنندگان خانم بوده که با ۱۴۶,۰۱ درصد افزایش از ۹۵۴ نفر به ۲,۳۴۷ نفر رسیده است. مراجعه آقایان نیز با ۱۸,۲۷ درصد رشد از ۱۳,۱۰۵ نفر به ۱۵,۵۰۰ نفر افزایش یافته است. همچنین تعداد مراجعه کنندگان بار اول با جهشی قابل توجه و ۷۲,۴۳ درصد رشد از ۳,۴۱۷ نفر به ۵,۸۹۲ نفر رسیده است.

به گفته مدیرکل انتقال خون استان خراسان رضوی، تعداد واحدهای خون اهدایی نیز با ۲۲,۶۳ درصد افزایش از ۱۱,۵۶۴ واحد در سال ۱۴۰۳ به ۱۴,۱۸۱ واحد خون در رمضان ۱۴۰۴ رسیده است.

رشد دوبرابری در نوروز

او همچنین تأکید می کند: ذخایر خونی در ایام نوروز امسال با رشدی نزدیک به ۲ برابری، به رکوردی تاریخی دست یافت. از ابتدای سال نو تا ۱۵ فروردین، برای اولین بار در تاریخ ۱۰ سال گذشته، ذخایر خونی نوروزی در کشور با افزایش چشمگیر و بی نظیری همراه بوده است.

پویش های مختلف برگزار شده این مرکز، موضوع دیگری است که مدیرکل انتقال خون استان به آن اشاره می کند: تلاش های همکاران ما در حوزه روابط عمومی با راه اندازی دو پویش «صف همدلی» و «سفر سرخ»، نقش مؤثری در جذب اهداکنندگان به ویژه مسافران نوروزی ایفا کرد.

پایگاه ها فعال سطح شهر

اصغریان به پایگاه های اهدای خون سطح شهر هم اشاره می کند: پایگاه های اهدای خون در مشهد، شامل پایگاه حرم مطهر رضوی، کنار ورودی باب الکاظم(ع) و پایگاه امام رضا(ع) در ابتدای خیابان دانشگاه، همه روزه از ساعت ۸ صبح تا ۱۸ بعد از ظهر، پذیرای اهداکنندگان هستند. همچنین پایگاه سناباد، در ساعات ۸ تا ۱۳ فعال است.

همچنین پایگاه اهدای خون شهید سلیمانی بین خیابان استقلال ۲ و ۴ و پایگاه شهید کریمی در قاسم آباد نبش خیابان شریعتی ۲۸ و پایگاه مهر در خیابان ابوطالب ۳۳ و دیگر پایگاه ها در شیفت صبح خدمات رسانی دارند.

او برای اهدای خون شرایطی را نیز برمی شمرد: فرد باید سنش بالاتر از ۱۸ سال و کمتر از ۶۵ سال باشد. وزنی بیشتر از ۵۰ کیلوگرم داشته و باید در سلامتی کامل از هر جهت باشد. به همراه داشتن اصل کارت شناسایی برای اهداکنندگان بسیار ضروری است. همچنین فرد به تازگی حجامت و فصد و تاتو و جراحی نداشته باشد.

با توجه به شرایط جنگی کشور به سایر استان های در معرض تهاجم برای انتقال فراورده های خونی اعلام آمادگی کرده ایم

اصغریان در مورد فواصل زمانی اهدای خون برای بانوان و آقایان می افزاید: اهدای خون برای آقایان هر سه ماه یک بار و برای بانوان هر چهار ماه یک بار امکان پذیر است.

مدیرکل انتقال خون استان عمر فراورده های خونی را بین ۳ تا ۵ روز می داند و می گوید: به همین علت فارغ از شرایط جنگ نیاز است شهروندان اهدای خون را جزو سبک زندگی و کارهای مستمر خود قرار دهند. با این شیوه از سلامتی بدن خود نیز آگاه می شوند.

او با اشاره به اینکه ۴۵۰ سی سی خون معادل یک واحد خونی هر فرد می تواند جان سه نفر را نجات دهد، تأکید می کند: به طور معمول بانوان با تصور اینکه کم خون تر هستند در مقایسه با آقایان استقبال کمتری در زمان های مختلف از این اقدام خیرخواهانه داوطلبانه دارند، اما این اطمینان خاطر را به بانوان گرامی می دهیم با توجه به اینکه پیش از اهدای خون چکاپ کامل انجام می شود چنانچه پزشک تشخیص بدهد فرد دچار کم خونی یا بیماری است اقدام به خون گیری نمی شود.

آنچه که مردم برای اهدای خون باید بدانند

- ۴۵۰ سی سی خون معادل یک واحد خونی است و می تواند جان سه نفر را نجات دهد
- عمر فراورده های خونی بین ۳ تا ۵ روز است
- وزن اهداکننده بیشتر از ۵۰ کیلوگرم باشد
- امکان اهدای خون برای آقایان هر سه ماه یک بار و برای بانوان هر چهار ماه یک بار
- فرد باید سنش بالاتر از ۱۸ سال و کمتر از ۶۵ سال باشد

ساعت فعالیت پایگاه‌های اهدا خون مشهد

پایگاه حرم مطهر رضوی کنار ورودی باب الکاظم(ع) و پایگاه امام رضا(ع) در ابتدای خیابان دانشگاه	همه روزه از ساعت ۸ تا ۱۸
پایگاه خون شهید سلیمانی بین خیابان استقلال ۲ و ۴ و پایگاه شهید کریمی در قاسم آباد نبش خیابان شریعتی ۲۸ و پایگاه مهر در خیابان ابوطالب ۳۳	شیفت صبح

اینفوگرافیک: فاطمه سادات هوشیار امامی

شهرآرا ورزشی
۲۳۰۱
۴شنبه 08
۱۹ فروردین ۱۴۰۵
۱۹ شوال ۱۴۴۷
26 04
SHAHRARANEWS.IR

اهالی ورزش هم‌سنگر مردم

علی حاجی‌پور و ۳ مشهدی دیگر با شروع مجدد اردوها به تیم ملی والیبال دعوت شدند

نقش مشهد در تیم پیاتزا

مرتضی اخوان

با انتقال دفتر رئیس فدراسیون والیبال از تهران به ساری، حالا فعالیت‌های والیبال کشور دوباره گویی از سر گرفته شده و این رشته ورزشی تا حدودی از زیر سایه جنگ خارج شده است. اعلام فهرست نفرات دعوت‌شده به اردوی تیم‌های ملی بزرگ‌سالان و جوانان، آغازی دوباره بر فعالیت والیبال ملی است؛ والیبالی که در این روزهای جنگ رمضان با تعطیلی روبه‌رو شده بود و حمله دشمن آمریکایی-صهیونی به سالن دوازده‌هزارنفری آزادی که دفتر فدراسیون والیبال هم آنجا بود، موجب شد تا رسما فعالیت والیبال در کشور به‌طورکامل تعطیل شود. با این همه حالا اعلام فهرست تیم ملی برای آمادگی یکی‌دو رویداد مهم پیش‌رو سبب شده تا باز هم تب والیبال بالا بگیرد. در میان دو لیست اعلامی ازسوی فدراسیون والیبال، نام چهار بازیکن خراسانی دیده می‌شود که یکی در رده سنی بزرگ‌سالان و سه‌تای دیگر در فهرست تیم ملی کمتر از هجده سال است.

حاجی‌پور، مهره مؤثر بزرگ‌سالان

علی حاجی‌پور، قطر پاسور خراسانی، چند سالی است که با عملکرد خوبش در لیگ برتر والیبال، خودش را به جامعه والیبال کشور معرفی کرده است. حاجی‌پور که دو سال پیاپی است عنوان ارزشمندترین بازیکن لیگ را به خود اختصاص می‌دهد، امسال هم ترجیح داد با فولاد سیرجان در لیگ برتر ایران توپ بزند و چند پیشنهاد نه چندان اغواکننده خارجی از کشورهایی مثل کره جنوبی، ترکیه و بلژیک را رد کرد. حاجی‌پور در فصل جاری لیگ برتر هم تا پیش از شروع جنگ تحمیلی و تعطیلی مسابقات به همراه امیر غفور، بازیکن نامدار سپاهان، امتیازآورترین بازیکنان لیگ بودند و طبیعی بود که نامش در فهرست جدید پیاتزا باشد. سرمربی ایتالیایی تیم ملی والیبال که همیشه در سخت‌ترین شرایط هم در کنار تیم ملی بوده و همچون بسیاری از مربیان خارجی شاغل در ورزش ایران، به سادگی استعفا نکرده، حالا برنامه‌های جدیدی برای تیم ملی دارد که علی حاجی‌پور، ستاره خراسانی، نیز در آن جایگاه ویژه‌ای دارد.

فهرست پیاتزا و رقبای ستاره خراسانی

سرمربی تیم ملی والیبال ایران ۴۲ بازیکن را برای معرفی به فدراسیون جهانی و حضور در اردوی آماده‌سازی این تیم در دو رویداد مهم سال ۲۰۲۶ انتخاب کرد که نام علی حاجی‌پور در میان قطر پاسورها قرار دارد. در این پست پیاتزا علی حاجی‌پور، امین اسماعیل‌نژاد، بردیا سعادت، پوریا آریاخواه، امیرمحمد گلزاده، محسن دلاوری، علی ممبینی و یونس قلیچ نیازی را به اردوی تیم ملی فراخوانده، اما با توجه به سابقه این بازیکنان شاید بتوان اسماعیل‌نژاد، حاجی‌پور و سعادت را مهره‌های اصلی‌تر این پست دانست.

هدایت تیم ملی با مربی مشهدی

شرایط جنگ تحمیلی و دوری پیاتزا از ایران سبب شده تا مربی ایتالیایی تدابیر ویژه‌ای برای تمرینات ملی پوشان اتخاذ کند. بر اساس نظر پیاتزا، تمرینات تیم ملی با حضور چند مربی منتخب ایرانی در کشورمان دنبال می‌شود و مربیان بعد از هر جلسه تمرین باید به پیاتزا گزارش بدهند. نکته جالب این ماجرا آن است که رضا مؤمنی مقدم، مربی خراسانی تیم ملی والیبال جوانان یکی از افراد مورد وثوق پیاتزا در این زمینه است و او در کنار علی فتاحی، عادل غلامی و رحمان محمدی راد این مسئولیت را به عهده دارد. مرحله نخست این اردو تا سی‌ام اردیبهشت ماه در شهرستان نور برقرار خواهد بود. مرحله دوم اردو از ۳۱ اردیبهشت تا ۹ خرداد به میزبانی کشور ترکیه و مرحله آخر از دهم اردیبهشت تا ۱۸ خرداد ۱۴۰۵ در برزیل خواهد بود. مرحله مقدماتی لیگ ملت‌های والیبال درگروه مردان با ۱۰۸ مسابقه از ۲۰ خرداد تا ۲۸ تیرماه سال ۱۴۰۵ پیگیری می‌شود.

۳ خراسانی در تیم ملی زیر ۱۸ سال

سرمربی تیم ملی کمتر از هجده سال پسر ایران نیز روز گذشته ۶۷ بازیکن را به سه مرحله اردوی انتخابی این تیم دعوت کرد. مسابقات قهرمانی کمتر از هجده سال پسر آسیا ۲۰۲۶ از ۲۱ تا ۲۷ تیرماه امسال به میزبانی منامه بحرین برگزار می‌شود و تیم ملی ایران با هدایت عبدالرضا علیزاده در این رقابت‌ها شرکت می‌کند. نخستین اردوی انتخابی این تیم در سه مرحله از ۲۱ تا ۳۰ فروردین در شهرستان نور برگزار می‌شود که علیزاده، سرمربی تیم ملی کمتر از هجده سال، ۲۴ بازیکن را به این اردو فراخوانده است. بر اساس اعلام فدراسیون والیبال در مرحله نخست این اردو دو بازیکن خراسانی با نام‌های صدرا پی‌خوش در پست لیبرو و امیرحسین احمدنژاد در پست قطر پاسور به اردو دعوت شدند. همچنین محمدپارسا محمدزاده در پست پاسور از خراسان رضوی باید در مرحله دوم اردو که از ۲۴ فروردین تا ۲۷ فروردین ۱۴۰۵ با حضور ۲۲ بازیکن برگزار می‌شود، حضور پیدا کند.

امیدوار به نسل آینده

والیبال مشهد در سال‌های اخیر یکی دو ستاره در رده سنی جوانان داشته که حالا هرکدامشان در مسیر پیشرفت در رده سنی بزرگ‌سالان در تیم‌های لیگ برتر بزرگ‌سالان به میدان می‌روند. یونس جوان و امیررضا غفاریان از جمله این نفرات هستند. یونس جوان حتی با تیم ملی جوانان توانست قهرمان جهان شود و با تیم شهداب یزد در لیگ برتر هم عملکرد خوبی داشته است. جوان بی‌تردید می‌تواند به زودی با پخته‌تر شدن در رده سنی بزرگ‌سالان به تیم ملی بزرگ‌سالان هم برسد؛ چنان‌که حالا انتظار می‌رود این سه بازیکن کمتر از هجده سال خراسانی که به اردوی تیم ملی فراخوانده شدند، بتوانند با درخشش در این رده سنی، آینده والیبال استان را در رده سنی بزرگ‌سالان تضمین کرده و به زودی دوباره مشهد را در تیم ملی بزرگ‌سالان صاحب نفرات بیشتری کنند.

مربی مشهدی خیبر خرم‌آباد، آمریکا و اسرائیل را کودک‌کش خطاب کرد

سرآسیایی: خون شهدا، دامان این ۲ رژیم منفور را می‌گیرد

مربی مشهدی تیم فوتبال خیبر خرم‌آباد گفت: آن‌ها برایشان فرقی ندارد در خاک ایران چه‌کسی زندگی می‌کند، چه مکان‌هایی مقدس است یا چه مکان‌هایی محل ورزش جوانان این مرز و بوم است. مجتبی سرآسیایی با محکومیت حملات دشمن اظهار کرد: مردم غیرتمند ایران از لحظه تحویل سال تا امروز کاری کردند که جهان از این اقدام آن‌ها متحیر شد و سال را در کف خیابان‌ها برای حفظ نظام خود تحویل کردند. وی با اشاره به حملات وحشیانه آمریکا و رژیم کودک‌کش صهیونیستی افزود: این موضوع در جهان ثابت شده که رژیم غاصب صهیونیستی با همکاری آمریکا، کودک‌کشی را تخصص خود می‌داند. شهادت نوگلان مدرسه شجره طیبه در میناب نمونه‌ای از این وحشیگری آن‌هاست. وی تصریح کرد: الان می‌بینیم که این کودکان در جهان جاودانه شدند و در همه جای دنیا برای آن‌ها مراسم یادبود می‌گیرند. همین مسئله نشان می‌دهد آمریکا و اسرائیل چقدر در بین مردمان جهان منفور هستند. سرآسیایی با اشاره به رشادت‌های نیروهای مسلح در ایام بیش از سی و چند روزه جنگ تحمیلی، گفت: مطمئن باشید خون این شهدا هرگز پاک نخواهد شد و این خون‌های ریخته شده دامن این دو رژیم منفور در جهان هستی را خیلی زود خواهد گرفت.

مسابقات فوتبال کمتر از ۱۳ سال دسته‌دوم مشهد در حال برگزاری است!

سیاست‌های دوگانه در راهبری فوتبال پایه

تعطیلی کلیه رقابت‌های ورزشی در سراسر کشور اتفاق تلخی است که نزدیک به چهل روز است از زمان شروع جنگ تحمیلی حال جامعه ورزش را خراب کرده است. در این وسط فوتبال هم از این قاعده مستثنا نبوده است. با این همه اتخاذ برخی سیاست‌های دوگانه در برگزاری یا عدم برگزاری مسابقات فوتبال در سطح کشور کمی سؤال‌برانگیز است. نمونه‌اش همین مشهد خودمان که مسئولیت هیئت فوتبال مشهد در روزهای پرتردید مسابقات لیگ کمتر از سیزده سال دسته‌دوم مشهد را برگزار می‌کنند! این در شرایطی است که هیچ لیگ دیگری در سطح فوتبال مشهد و استان برگزار نمی‌شود و سؤال اینجاست که چرا مسئولان این هیئت در چنین شرایطی تصمیم گرفتند این مسابقات را در زمین شماره یک تختی برگزار کنند؟!

مسئله امنیت یا اهمیت؟

برگزاری مسابقات فوتبال رده‌های سنی پایه در استان خراسان‌رضوی همیشه با چالش‌های زیادی روبه‌رو بوده است؛ البته نه اینکه در سایر نقاط کشور هم اوضاع چندان بهتر از این باشد، اما در سال‌های اخیر مواردی چون برگزاری مسابقات فوتبال پایه در ظل آفتاب تابستان و سر ظهر بوده که نشان داده مسئولان فوتبال این شهر، فوتبال پایه برایشان اهمیت چندانی ندارد؛ وگرنه هیچ عقل سلیمی نمی‌گوید که مسابقات فوتبال رده سنی پایه ساعت ۲ ظهر میانه مرداد برگزار شود! شاید علت این مسئله بیشتر اهمیت ندادن به این رده سنی باشد و مسئولان ترجیحشان این است که برای مسابقات فوتبال بزرگ‌سالان بهترین زمان‌ها را در نظر بگیرند. حالا در این مسئله هم به نظر می‌رسد اگر مسئله امنیت برگزاری مسابقات مطرح است که همه رده‌ها مسابقاتشان در سطح کشور تعطیل است، چرا باید رده سنی آسیب‌پذیرتر کمتر از سیزده سال رقابت‌هایشان برگزار شود؟ چه اجبار و اصراری است که هیئت فوتبال مشهد رقابت‌های لیگ دسته‌دوم این رده سنی را در بحبوحه شرایط جنگی که همه فعالیت‌های ورزشی در سراسر کشور تعطیل است، برگزار کنند! سید خلیل موسوی، رئیس هیئت فوتبال استان هم با انتقاد از این سیاست دوگانه می‌گوید: «ما هم معتقدیم باید مسابقات فوتبال پایه استان هم مثل مشهد برگزار شود. اما اداره‌کل فعلا فقط مجوز مشهد را داده است!

یک نسل می‌سوزد

البته نباید جانب انصاف را هم فراموش کرد و تعطیلی طولانی فوتبال در رده‌های سنی می‌تواند نسل آینده فوتبال یک شهر را بسوزاند؛ به این معنی که اگر قرار باشد نونهالان یک رده سنی فصل را از دست بدهند و تمرینی نداشته باشند، چطور قرار است به رده بعدی سنی رفته و فوتبالشان را بعد از جنگ از سر بگیرند و ادامه دهند؟ باید گفت اگرچه ممکن است در شرایط کنونی چنین آسیب فنی به نسل آینده فوتبال این شهر برسد، اما واقعیت آن است که امنیت این نونهالان مهم‌ترین مسئله است و اگر قرار است خطری بالقوه آن‌ها را در این روزها تهدید کند، چه بهتر که مسابقات تعطیل باشد؛ به‌ویژه که می‌دانیم هیچ مسابقه فوتبالی در هیچ رده سنی دست‌کم در همین استان خودمان و به تبع آن کشور برگزار نمی‌شود و این علامت سؤال بزرگ در اذهان فوتبال‌دوستان استان وجود دارد که چه اصراری است لیگ دسته‌دوم فوتبال کمتر از سیزده سال مشهد برگزار شود؟

سرخط خبرها

پرواز جوان به سمت بیشکک

آزادکار مشهدی برای حضور در رقابت‌های کشتی قهرمانی آسیا راهی قرقیزستان شد. احمد محمدنژاد جوان در وزن ۶۱ کیلوگرم برای تیم ملی کشتی آزاد ایران در این رقابت‌ها به میدان خواهد رفت. جوان بعد از کسب مدال نقره مسابقات جهانی سال گذشته دیگر برای تیم ملی به میدان نرفته و در این مدت فقط در کنار نفرات اصلی تیم بزرگ‌سالان تمرین کرده است. تیم اعزامی ایران به قهرمانی آسیا، تیم اصلی است و جوان به عنوان مهره مورد اعتماد کادر فنی در سبک وزن به این مسابقات اعزام شده است. مسابقات کشتی آزاد قهرمانی آسیا از ۲۱ فروردین ماه ۱۴۰۵ در شهر بیشکک قرقیزستان برگزار خواهد شد.

صعود ۶ پله‌ای اشتری در رده‌بندی جهانی

فدراسیون جهانی تنیس روی میز جدیدترین رده بندی برترین بازیکنان این رشته را منتشر کرد که در آن ملی پوش مشهدی شش پله صعود کرد. در جدیدترین رنکینگ جهانی بازیکنان تنیس روی میز دنیا در بخش بانوان ایرانی مهشید اشتری، ملی پوش مشهدی، با شش پله صعود توانست به رتبه ۳۱۵ برسد و در بین بانوان ایران سومین جایگاه را داشته باشد. ندا شهسواری همچون رده بندی قبلی در رده ۱۴۱ ایستاده و نفر اول ایران است، شیما صفایی نیز با یک پله سقوط در رده ۱۸۰ ایستاده و دومین نفر از این لیست ایرانی است.

۲ بانوی خراسانی کوراش در اردوی ملی

در دور جدید تمرینات تیم ملی کوراش که از هفته آینده در بجنورد آغاز خواهد شد، دو بانوی ورزشکار خراسانی نیز به میدان می‌روند. ششمین مرحله اردوی آماده سازی تیم ملی کوراش بانوان با هدف حضور در بازی‌های آسیایی ناگویا از ۲۳ فروردین ۱۴۰۵ در کمپ تیم‌های ملی در شهرستان بجنورد برگزار می‌شود. در این اردو که تا ۶ اردیبهشت ماه ۱۴۰۵ ادامه خواهد یافت، نفرات دعوت شده زیر نظر کادر فنی تمرینات خود را پیگیری خواهند کرد. بر همین اساس درگروه بانوان محدثه حسینی وکیمیا آزموده، دو خراسانی دعوت شده به تمرینات هستند که در کنار زهرا باغچقی، الهه باغچقی، هانیه وحدانی، شیوا جهانگیری، لیلا سیاوشی، فرزانه احدی‌راد، دنیا آقایی، دینا گلکار، حنیفا عیوضی، مریم پیمانی، فاطمه برمکی، سارا کارکرد، ستایش جلال‌الدین، پردیس عیدی وندی و طاهره آذرپیوند با هدایت بتول پاکروح به عنوان سرمربی، فاطمه اسلامی به عنوان مربی و سرپرست، در این اردو حضور خواهند داشت. به تازگی نیز دبیرکل ایرانی فدراسیون جهانی پیشنهاد داد که بانوان کوراش ایران و ازبکستان اردویی مشترک در آنتالیا برگزار کنند. نصیرنژاد اعلام کرده است که امکان فراهم سازی یک مرحله اردوی آماده سازی مشترک برای دو ملی پوش بانوی کوراش کشورمان در کنار تیم ملی ازبکستان وجود دارد.

علم ورزش

نگاهی به مهم‌ترین فاکتورها برای داشتن تمرینی بدون دردسر

چگونه آسیب نبینیم؟

مژده رنگیان

فرقی ندارد ورزشکار حرفه‌ای باشیم یا آماتور، قطعا همه ما آسیب ورزشی را به نوعی تجربه کرده‌ایم. عوامل مختلفی از جمله ریکاوری نکردن مناسب ذهنی و جسمی، بیش‌تمرینی و ناآمادگی کامل جسمانی باعث می‌شود احتمال آسیب‌دیدگی در ما، افزایش یابد؛ اما خبر خوب این است که اگر به چند مورد اساسی توجه کنیم، می‌توانیم خطر و احتمال آسیب‌دیدگی را تا حد ممکن، کم کنیم. ریکاوری در ورزش به معنی ترمیم و بازسازی عضلات و بافت‌های بدن پس از خستگی و تحریکات ناشی از ورزش است و ریکاوری ذهن فرایندی است که طی آن خستگی، استرس و افسردگی ناشی از کار با انجام فعالیت‌هایی از بین رفته و فرد با نشاطی دوباره و ذهنی آزاد به انجام وظایفش می‌پردازد. زمانی که ورزشکار، ریکاوری مناسبی نداشته باشد، مستعد آسیب است و ریکاوری و استراحت شامل بخش‌های مختلف ازجمله ریکاوری ذهنی، ریکاوری تغذیه‌ای، ریکاوری عضلانی و... است و زمانی که ورزشکار ریکاوری مناسب و خواب کافی و مناسب داشته باشد، از نظر ذهنی آماده‌تر باشد، عضلات فرصت کافی برای استراحت و بهبود عملکرد داشته باشند، درنهایت، احتمال آسیب کمتر می‌شود. زمانی که ورزشکار تغذیه مناسب داشته و از ذخایر گلیکوژن برخوردار باشد، باعث می‌شود دیرتر خسته شود و وضعیت عضلانی بهتری داشته باشد. زمانی که ورزشکار تغذیه مناسب داشته باشد، احتمال اسپاسم عضلانی کمتر خواهد بود. زمانی که مایعات به میزان کافی به بدن برسد، احتمال گرفتگی عضلات کمتر می‌شود و همه این موارد به صورت‌کلی با ریکاوری در ارتباط است. نکته مهم اینکه بیش‌تمرینی باعث می‌شود ورزشکار در خطر آسیب‌دیدگی قرار گیرد و زمانی که ضربان قلب استراحت بالا می‌رود، ورزشکار از نظر روحی و روانی مستعد آسیب‌دیدگی خواهد شد، رکوردهای ورزشکار افت می‌کند و در کل ورزشکار در معرض آسیب‌دیدگی بیشتری قرار می‌گیرد. از سوی دیگر ناآمادگی جسمانی باعث می‌شود احتمال آسیب‌دیدگی تشدید یابد و زمانی که عضلات وضعیت مناسبی نداشته و ضعیف باشند و به‌نوعی ورزشکار با نداشتن توازن عضلانی مواجه شود، به‌گونه‌ای که یک گروه عضلانی قوی و گروه دیگر ضعیف باشند، در نتیجه ورزشکار بیش از پیش درمعرض آسیب‌دیدگی قرار می‌گیرد. خستگی، عامل دیگری برای آسیب‌دیدگی است و زمانی که ورزشکار بیش از حد تمرین کند و ریکاوری مناسب نداشته باشد و با خستگی به استقبال تمرین بعدی برود، باز هم خطر آسیب‌دیدگی افزایش می‌یابد.

مورد دیگر که احتمال آسیب‌دیدگی را افزایش می‌دهد، استفاده از ابزار و تجهیزات نامناسب و غیراستاندارد است و علاوه بر این مشکلات آناتومیکی مانند قوس کف پا یا سایر مشکلات، شرایطی را رقم می‌زند که درنهایت منجر به افزایش احتمال آسیب‌دیدگی خواهد شد.

ستاره برزیلی قصد عبور از جام جهانی را ندارد

شاگرد گواردیولا جای استادش را می‌گیرد

جراحی دوباره نیمار

نیمار برای رسیدن به آمادگی کامل، بار دیگر راهی اتاق جراحی شد. این ستاره برزیلی همچنان تمام تلاش خود را به‌کار گرفته است تا بتواند در آنچه بدون تردید آخرین حضورش در جام جهانی خواهد بود، شرکت کند. در همین راستا، مهاجم سانتوس تصمیم گرفته است بار دیگر تحت عمل جراحی قرار بگیرد. روزنامه مارکا به نقل از کوکا، سرمربی سانتوس، در نشست خبری پیش از اولین دیدار این تیم در کوپا سودآمه ریکانا مقابل کوئنکا نوشت که نیمار در جریان وقفه بازی های ملی فیفا، جراحی زانو انجام داد. او تمرین نکرده و چند روزی را صرف ریکاوری پس از عمل کرده است. نیمار پس از پایان فصل گذشته لیگ برزیل و بنا به توصیه پزشکان، تصمیم گرفته بود زانوی خود را به تیغ جراحان بسپارد. در ادامه گزارش مارکا آمده است: اکنون، تنها چند ماه بعد، نیمار بار دیگر به اتاق عمل بازگشته است تا تحت درمان بازساختی با استفاده از پلاسمای غنی از پلاکت قرار بگیرد؛ اقدامی با هدف تقویت بافت مفصلی که دچار آسیب قابل توجهی شده است. نیمار حالا یک برنامه ویژه ریکاوری را آغاز کرده تا در ماه های پایانی منتهی به جام جهانی به آمادگی کامل برسد.

کمپانی، جانشین احتمالی پپ

مدیران منچسترسیتی مایل هستند هدایت این تیم را پس از پپ گواردیولا به ونسان کمپانی بسپارند. شهر منچستر در وضعیت انتظار و نگرانی قرار دارد، چراکه ابهام درباره آینده گواردیولا افزایش یافته که هنوز تصمیم نگرفته است پس از پایان فصل در منچسترسیتی خواهد ماند یا نه. با اینکه قرارداد او با این باشگاه تا تابستان ۲۰۲۷ معتبر است، نشانه هایی از درون باشگاه و همچنین اظهارات خود مربی حاکی از آن است که این سرمربی کاتالان ممکن است پس از یک دهه دستاورد و سلطه داخلی، در تابستان ۲۰۲۶ به دوران حضورش در سیتی پایان دهد. مدیران باشگاه از همین حالا بررسی گزینه های جایگزین را در صورت جدایی گواردیولا آغاز کرده اند. در میان نام هایی که به طور جدی به عنوان جانشین مطرح هستند، می توان به ونسان کمپانی، سرمربی فعلی بایرن مونیخ و اسطوره سابق سیتی، در کنار یولیان ناگلزمن، سرمربی تیم ملی آلمان، اشاره کرد. به نظر می رسد باشگاه به دنبال تضمین یک انتقال نرم در صورت جدایی گواردیولاست، به ویژه با توجه به اینکه تأثیر او بر ساختار تیم فراتر از مربیگری بوده و کل هویت فوتبالی باشگاه از سال ۲۰۱۶ بر پایه فلسفه او شکل گرفته است.

دور رفت یک چهارم نهایی چمپیونزلیگ امشب به پایان می‌رسد

دوئل اسپانیایی در اروپا

علیرضا وفایی‌نیا

فوتبال جهان

چشم هواداران فوتبال در دنیا امشب به دو شهر بارسلون و پاریس دوخته خواهد شد، جایی که دو بازی پایانی از مرحله رفت یک چهارم نهایی لیگ قهرمانان اروپا بین چهار غول فوتبال قاره سبز برگزار خواهد شد. یکی از این بازی ها، دوئلی تمام‌اسپانیایی بین بارسلونا و اتلتیکومادرید است؛ دو تیمی که ابتدای همین هفته هم در لالیگا برابر هم قرار گرفتند و حالا خیلی زود باید دوباره به جنگ هم بروند. بارسایی ها که چند روز پیش توانستند اتلتیکو را در خانه این حریف شکست دهند، حالا در بازی رفت مرحله یک چهارم نهایی لیگ قهرمانان در ورزشگاه نیوکمپ امیدوارند بردی خوب را مقابل این حریف جنگنده کسب کنند. دیگر مسابقه امشب هم در پاریس بین پاری سن‌ژرمن و لیورپول انجام می‌شود. تیم فرانسوی که عنوان مدافع قهرمانی در چمپیونزلیگ را هم یدک می‌کشد، این روزها روی فرم قرار دارد و حالا باید در ورزشگاه خانگی خود برابر لیورپولی به میدان برود که این روزها فاصله زیادی با روزهای خوبش دارد. برنامه‌های آرنه اسلوت در لیورپول کاملا به بن‌بست رسیده و شاید شکست احتمالی برابر پی‌اس‌جی به معنای پایان دوران حضور این مربی هلندی در آنفیلد هم باشد.

۲ معمای فلیک برابر اتلتیکو

شاگردان هانسی فلیک بعد از برد چند روز پیش در خانه اتلتیکو در لالیگا، حالا با روحیه‌ای خوب خود را آماده میزبانی از این حریف می‌کنند. آبی‌واناری‌ها که این فصل در یک رقابت دیگر، یعنی جام حذفی اسپانیا هم به این حریف خورده و در مجموع دو بازی رفت‌وبرگشت حذف شدند، حالا می‌خواهند در چمپیونزلیگ از دیگو سیمئونه و شاگردانش انتقام بگیرند.

یکی از مشکلات فلیک برای این مسابقه به مصدومیت برخی ستاره‌هایش برمی‌گردد. رافینیا، ستاره برزیلی بلوگرانا که در اردوی تیم ملی کشورش دچار آسیب‌دیدگی شده بود، در این مسابقه غایب بزرگ تیمش خواهد بود و در غیاب او خط آتش بارسا کمی دچار مشکل خواهد شد. فرانک دی‌یونگ، دیگر مصدوم مهم بارساست که پس از آسیب‌دیدگی، هنوز به شرایط بازی نرسیده و در بهترین حالت، به مسابقه برگشت با این حریف در هفته آینده خواهد رسید. بارسا در خط میانی یک مصدوم دیگر هم دارد و مارک برنال، هافبک جوان آن‌ها که در بازی ابتدای هفته آسیب دید، در بازی امشب غایب خواهد بود.

در این وضعیت فلیک برای انتخاب ترکیب اصلی تیمش با دو علامت‌سؤال بزرگ روبه‌روست. نخستین مسئله به نقطه قوت همیشگی آن‌ها، یعنی خط هافبک برمی‌گردد. ستون اصلی آبی‌واناری‌های شهر بارسلون و هافبک شاخص آن‌ها، یعنی پدری در فشار بازی‌ها کمی فرسوده شده و از نظر بدنی افت کرده است. گاوی هم تازه از مصدومیتی طولانی بازگشته و مارک کاسادو هم در این فصل فرصت چندانی برای حضور در ترکیب نداشته است. در این شرایط احتمالا فلیک تصمیم به استفاده از زوج پدری و اریک گارسیا در مرکز زمین خواهد گرفت و از بین فرمین و اولمو هم یک نفر را به‌عنوان هافبک هجومی انتخاب خواهد کرد.

در بخش هجومی نیز در غیاب رافینیا و افت لواندوفسکی و فران تورس، بیشتر بار حملات روی دوش لامین یامال قرار دارد. در این وضعیت باید دید فلیک برای این مسابقه هم مانند بازی گذشته تصمیم به استفاده از مهاجم کاذب می‌گیرد یا دوباره به تورس یا لواندوفسکی در نوک خط حمله تیمش اعتماد خواهد کرد.

جنگجویان مادریدی، آماده بازی بزرگ

اتلتیکو در شرایطی امشب پا به نیوکمپ می‌گذارد که ستاره‌های اصلی این تیم نسبت به حریف استراحت بیشتری داشته‌اند و همین موضوع می‌تواند برگ برنده سیمئونه و شاگردانش در خانه بارسا باشد. اتلتیکو که عملا شانسی برای قهرمانی لالیگا نداشت، در بازی ابتدای هفته به برخی ستاره‌های خود از جمله خولین آلوارز و آدمولا لوکمن استراحت داد تا حالا آن‌ها در آمادگی کامل به بازی امشب برسند.

برگ برنده روخی‌بلانکو در این مسابقه به جنگندگی و قدرت بدنی این تیم برمی‌گردد و سیمئونه امیدوار است شاگردانش بتوانند با تکیه بر همین ویژگی، دست پر از خانه بارسا خارج شوند. در این بین خبر خوب برای سیمئونه قبل از این مسابقه، بازگشت دوباره یان اوبلاک، دروازه‌بان اولش، از مصدومیت است. به‌این‌ترتیب، تصمیم درباره اینکه از بین اوبلاک و خوان موسو چه کسی وظیفه مهار حملات بارسلونای فلیک، یکی از خطرناک‌ترین خطوط حمله اروپا را برعهده خواهد داشت، به ساعات پایانی قبل از اولین تقابل از دو دیدار برای رسیدن به نیمه‌نهایی لیگ قهرمانان کشیده شده است.

بازی مرگ‌وزندگی اسلوت در پاریس

دیگر بازی امشب درحالی در پاریس بین پی‌اس‌جی و لیورپول برگزار می‌شود که باتوجه به نتایج ضعیف تیم انگلیسی تا اینجای فصل، یک ناکامی دیگر ممکن است صبر مدیران را نسبت به عملکرد آرنه اسلوت لبریز کند و باعث خروج زودهنگام این مربی از نیمکت لیورپول شود.

شاگردان لوئیس انریکه باوجود افت مقطعی که در میانه‌های فصل داشتند، این روزها دوباره به فرم خوبشان نزدیک شده‌اند و روی کاغذ شانس خوبی برای گرفتن نتیجه مقابل لیورپول دارند. عثمان دمبله، ستاره اصلی این تیم، نیز با دو گلی که ابتدای هفته در لیگ فرانسه زد، نشان داد که دوباره به همان ستاره زهردار سابق تبدیل شده است. در این وضعیت شاید تنهاچیزی که بتواند به این تیم پاریسی ضربه بزند، غرور و اعتمادبه‌نفس بیش‌ازحد آن‌ها برابر حریف انگلیسی‌شان باشد. در سمت مقابل، لیورپول که ابتدای این هفته یک تجربه تحقیرآمیز دیگر را پشت سر گذاشته و در جام حذفی انگلیس با چهار گل مغلوب منچسترسیتی شد، برای بازگرداندن امید به هوادارانش چاره‌ای جز گرفتن نتیجه در خانه حریف قدرتمند پاریسی ندارد. اسلوت که در تابستان ۲۰۲۴ با امیدهای فراوان، جانشین یورگن کلوپ در لیورپول شد، در آستانه نبرد حساس با پاری سن‌ژرمن، با تندترین انتقادهای دوران ورزشی خود روبه‌رو شده است. درحالی‌که شایعات اخراج اسلوت در فضای مجازی به اوج رسیده و به نظر می‌رسد او نفوذش را در رختکن و میان بازیکنان بزرگ تیم از دست داده است، بازی مقابل قهرمان اروپا یعنی پاری سن‌ژرمن برای او حکم مرگ‌وزندگی را دارد. اسلوت چهل‌وهفت‌ساله در میان طوفانی از انتقادهای تاکتیکی و رسانه‌ای، باید در پاریس به مصاف شاگردان لوئیس انریکه برود. شکستی دیگر در این مرحله از لیگ قهرمانان، احتمالا پایان زودهنگام پروژه‌ای خواهد بود که قرار بود لیورپول را در دوران پس از کلوپ به اوج برگرداند.

کاروان کشتی فرنگی ایران بعد از یک روز نقره‌ای، چشم به کشتی‌های امروز دوخته است

در انتظار طلای کاپیتان «ساروی»

مژده رنگیان

منهای فوتبال

در سومین روز از مسابقات بیشکک، شانس کسب سه مدال طلا و دو برنز برای فرنگی‌کاران ایران در پنج وزن دوم قهرمانی آسیا وجود دارد؛ در کنار آن تماشای جدال ساروی، قهرمان جهان و المپیک و کاپیتان تیم کشتی فرنگی ایران روی تشک کشتی در فینال این رقابت‌ها از جذابیت‌های امروز خواهد بود.

در پایان دور مقدماتی رقابت‌های پنج وزن دوم کشتی فرنگی قهرمانی آسیا در قرقیزستان، سه نماینده کشورمان به دیدار فینال راه یافتند و دو نماینده نیز راهی دیدار رده‌بندی شدند که مسابقات رده‌بندی و فینال اوزان فوق از ساعت ۱۵:۳۰ امروز چهارشنبه برگزار می‌شود. تا به اینجا نیز داشتن هفت فینالیست در ۱۰ وزن کارنامه درخشانی برای حسن رنگرز و تیمش به شمار می‌رود. باید دید در سومین روز، چند طلا برای ایران صید می‌شود.

شانس ۲ برنز برای کاروان ایران

در وزن ۶۰ کیلوگرم علی احمدی‌وفا در دور دوم با نتیجه ۶ بر ۲ مغلوب سی‌یونگ‌ری، دارنده مدال برنز المپیک و جهان از کره‌شمالی شد و با توجه به حضور این کشتی‌گیر در دیدار فینال، به دیدار رده‌بندی راه یافت. احمدی‌وفا در این دیدار به مصاف یربول کمالی‌اف از قزاقستان می‌رود. در وزن ۶۷ کیلوگرم احمدرضا محسن‌نژاد در نیمه‌نهایی با نتیجه ۹ بر ۰ مغلوب رازاک بیشیکیف از قرقیزستان شد و به دیدار رده‌بندی رفت. محسن‌نژاد در این دیدار به مصاف هانجائه چانگ از کره‌جنوبی می‌رود.

جدال جذاب بر سر طلا

در وزن ۷۲ کیلوگرم محمدجواد رضایی در نیمه‌نهایی با نتیجه ۹ بر ۰ شهزاد کوچکوروف از ازبکستان را مغلوب کرد و به دیدار فینال راه یافت. رضایی در این دیدار با آلماتبک امانبک از قزاقستان کشتی می‌گیرد. در وزن ۸۲ کیلوگرم محمدامین حسینی در نیمه‌نهایی با نتیجه ۱۰ بر ۰ پرینسی از هند را شکست داد و به دیدار فینال راه یافت. حسینی در این دیدار با شاهین بداغی از قطر مصاف می‌دهد. در وزن ۹۷ کیلوگرم محمدهادی ساروی در نیمه‌نهایی با نتیجه ۳ بر ۱ مقابل اسلام یولویف از قزاقستان پیروز شد و به دیدار فینال راه یافت. ساروی در دیدار پایانی به مصاف نیتش از هند می‌رود.

ستاره‌های آزادکار در قرقیزستان

تیم ملی کشتی آزاد نیز که برای حضور در قهرمانی آسیا دوشنبه راهی کشور قرقیزستان شده بود، ظهر روز سه‌شنبه وارد شهر بیشکک، محل برگزاری این مسابقات شد. مسابقات کشتی آزاد بزرگسالان قهرمانی آسیا نیز روزهای ۲۱ تا ۲۳ فروردین در شهر بیشکک برگزار می‌شود. اعضای تیم ملی کشتی آزاد ایران احتمالا امروز اولین تمرین خود را برگزار خواهند کرد.

روز نقره‌ای ایران

در روز دوم نیز چهار نفر یعنی عرفان جرکنی ۶۳ کیلو، علی اسکو ۷۷ کیلو، غلامرضا فرخی ۸۷ کیلو و امین میرزازاده ۱۳۰ کیلو به فینال و محمد حسینوند به رده‌بندی ۵۵ کیلوگرم صعود کردند که اولین دوئل ایران و قرقیزستان برای کسب مدال به سود شاگردان رنگرز تمام شد و محمد حسینوند توانست اولین مدال کشتی فرنگی ایران در آسیایی ۲۰۲۶ را به رنگ برنز به نام خود بزنند. در وزن ۶۳ کیلوگرم عرفان جرکنی که اولین تجربه حضورش در مسابقات قهرمانی آسیا را سپری می‌کرد، در دیدار فینال صاحب مدال نقره شد. همچنین در فینال وزن ۷۷ کیلو علی اسکو دومین نقره ایران را به نام خود کرد. در فینال وزن ۸۷ کیلو نیز غلامرضا فرخی برخلاف انتظارها نتوانست طلایی شود و سومین نقره ایران را در قرقیزستان کسب کرد.

فوتبال جهان

بازنشستگی ستاره سابق آرسنال

رم در انتظار انقلاب

حمله مورینیو به بازیکنان بنفیکا

کاپیتان تیم ملی و هم‌بازی‌های باشگاهی‌اش به بقا امیدوار شدند

جنجال جهانبخش برای اولین گل فصل

لژیونرها

کاپیتان تیم ملی فوتبال ایران نخستین گل خود در لیگ بلژیک را در حساس‌ترین بازی به ثمر رساند؛ گلی که از روی نقطه پنالتی به ثمر رسید و حواشی که قبل از زدن ضربه ایجاد شد، کمی نخستین گل علیرضا جهانبخش را جنجالی کرد.

کاپیتان تیم ملی کشورمان بعد از مدت‌ها بدون باشگاه ماندن، درنهایت در میانه‌های این فصل راهی باشگاه دندر، قعرنشین لیگ بلژیک، شد تا بتواند با حضور ثابت در یک باشگاه از نظر فرم بدنی خودش را آماده حضور در جام جهانی نگه دارد. انتخاب این باشگاه از همان ابتدا هم به نظر چندان گزینه خوبی به نظر نمی‌رسید و بازیکن باتجربه کشورمان در این باشگاه همیشه گزینه ثابتی برای ترکیب هم نبود. بااین حال انتظار جهانبخش برای زدن اولین گل با پیراهن دندر پس از شانزده بازی در ژوپیرلیگ و دو مسابقه در جام حذفی بلژیک به پایان رسید و این بازیکن در حساس‌ترین دیدار فصل تیمش در مسیر بقا توانست دروازه لوون را باز کند و تیمش را به سه امتیاز حساس برساند.

حضور ثابت کاپیتان تیم ملی ایران در دندر

دندر در حالی که علیرضا جهانبخش را پس از دو حضور تعویضی دوباره در ترکیب و سمت راست خط هجومی داشت، در رقابت‌های این هفته لیگ بلژیک در ورزشگاه ایسی آرنا مقابل لوون رده پانزدهمی قرار گرفت تا یکی از دیدارهای هفته نخست از مرحله پلی‌آف ژوپیرلیگ بلژیک (بین چهار تیم پایین جدول) را برگزار کند؛ مسابقه‌ای که نتیجه آن در مسیر بقای جهانبخش و یارانش اهمیت زیادی داشت.

جهانبخش درحالی در این مسابقه وارد ترکیب اصلی دندر شده بود که در فیفادی گذشته در دو مسابقه تدارکاتی تیم ملی ایران مقابل نیجریه و کاستاریکا به‌عنوان یار جانشین به زمین رفت و با آمادگی بدنی خوبی برابر لوون قرار گرفت تا فرصت زدن نخستین گل فصلش را به دست بیاورد. البته ملی‌پوش کشورمان توانست این کار را پس از یک جنجال با بازیکن خودی انجام دهد.

جنجال با هم‌تیمی بر سر پنالتی

کاپیتان تیم ملی ایران در دقیقه ۲۹ اولین موقعیت جدی خود را پیدا کرد که شوت خطرناک او را دروازه‌بان لوون گرفت تا دندر در این مسابقه خارج از خانه پیش نیفتد و بازی بدون گل دنبال شود. جهانبخش که انگیزه زیادی برای درخشش و تثبیت جایگاهش در بازگشت به ترکیب دندر داشت، در دقیقه ۶۵ با فرار سریع سعی در ایجاد موقعیت داشت که ایلان اوکو، مدافع فرانسوی لوون، روی او مرتکب خطا شد تا فن دریشه، داور بازی، نقطه پنالتی را نشان بدهد و پس از بررسی آفساید با وی‌ای‌آر، تصمیم خود را تأیید کرد. دیوید توسفسکی، مهاجم مقدونیه‌ای دندر که در دقیقه ۶۲ به‌عنوان یار جانشین به زمین آمده بود، سعی در گرفتن توپ از علیرضا جهانبخش برای زدن پنالتی داشت که کاپیتان تیم ملی ایران این اجازه را نداد و بحث لفظی بین آن‌ها شکل گرفت، اما درنهایت جهانبخش پشت توپ قرار گرفت تا از این درگیری درون‌تیمی، این بازیکن ایرانی برنده خارج شود.

افزایش امیدهای جهانبخش و تیمش به بقا

ملی‌پوش ایرانی دندر که نمی‌خواست فصل را بدون گل زده تمام کند، در نوزدهمین بازی خود با پیراهن باشگاه بلژیکی توانست طلسم‌شکنی کند و با شوت به مرکز دروازه لوون، پنالتی به‌دست‌آمده توسط خودش را به تور چسباند.

نکته جالب‌توجه اینجا بود که پس از گل‌زنی جهانبخش، توسفسکی اولین نفری بود که وینگر ایرانی را در آغوش گرفت و به او تبریک گفت تا ماجرا بین این دو هم‌تیمی خیلی زود تمام شود.

جهانبخش در دقیقه ۸۷ از زمین بیرون رفت و دندر با گل این وینگر ایرانی موفق به کسب پیروزی ۱ بر ۰ مقابل لوون شد تا بیست‌ودوامتیازی شود و اختلاف خود با حریفش را به ۹ امتیاز کاهش دهد و امیدوار به بقا در پنج بازی آینده بماند. با این عملکرد احتمالا کاپیتان تیم ملی کشورمان در ادامه لیگ بلژیک زمان بیشتری را برای حضور در ترکیب دندر به دست خواهد آورد و فرصت دارد تا قبل از آغاز جام جهانی، آمادگی بدنی خود را افزایش دهد تا با فرمی خوب در اختیار امیر قلعه‌نویی قرار بگیرد.

نوجوان ۱۴ ساله داغ دل ایتالیا را تازه کرد

سرقت جام جهانی از آتزوری

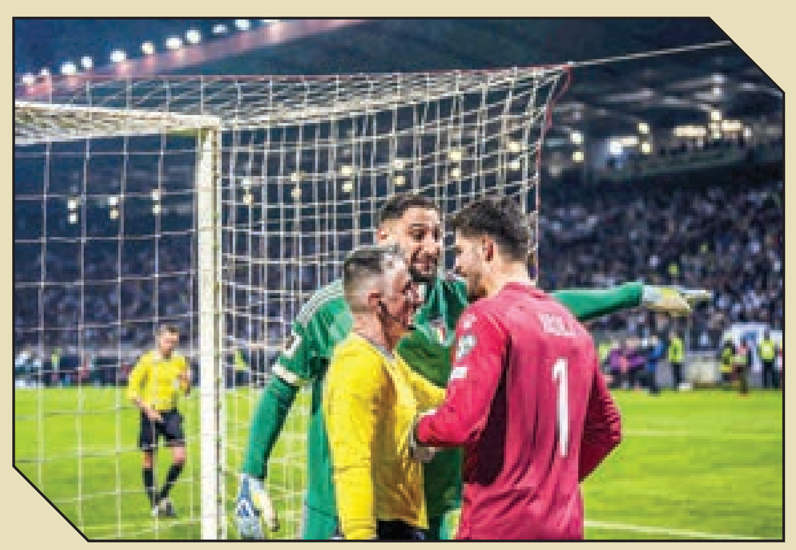

یک توپ جمع‌کن نوجوان بوسنیایی حالا به یکی از سوژه‌های عجیب فوتبال جهان تبدیل شده است؛ پسربچه‌ای که او را در ناکامی ایتالیا در رسیدن به جام جهانی موثر می‌دانند.

آتزوری مدتی پیش در پلی‌آف صعود به جام جهانی مغلوب تیم ملی بوسنی شد تا برای سومین دوره متوالی هواداران فوتبال نتوانند این تیم پرافتخار را در بزرگ‌ترین رقابت فوتبال ملی جهان ببینند؛ اما چیزی که به‌تازگی داغ دل ایتالیایی‌ها را تازه کرده، داستان سرقتی است که در شکست آن‌ها مقابل بوسنی مؤثر بوده است.

ماجرا از جایی شروع شد که یک شبکه تلویزیونی بوسنیایی موفق شد توپ جمع‌کنی را پیدا کند که در جریان بازی ایتالیا مقابل تیم ملی این کشور، برگه یادداشت جان‌لوئیجی دوناروما را برداشته بود؛ برگه‌ای که روی آن اطلاعات دقیق پنالتی‌زنان بوسنی و جهت ضرباتشان نوشته شده بود.

این نوجوان چهارده‌ساله که «آفان چیزمیچ» نام دارد، در طول مسابقه متوجه شد دوناروما این کاغذ را دور از دروازه و کنار محوطه پنهان کرده است. او در یک لحظه مناسب جلو رفت و آن را برداشت؛ اقدامی که عملا یکی از ابزارهای مهم دروازه‌بان ایتالیا برای مهار پنالتی‌ها را از بین برد.

دزدی بزرگ هنگام ضربات پنالتی

ماجرا از جایی آغاز شد که هنگام زدن ضربات پنالتی بین دو دروازه‌بان ایتالیا و بوسنی یعنی جان‌لوئیجی دوناروما و نیکولا واسیلی، درگیری لفظی شکل گرفت. در این میان، لیست راهنمای واسیلی پاره شد؛ اما او نسخه جایگزین داشت.

در همین لحظه، چیزمیچ، نوجوان چهارده‌ساله بوسنیایی، فرصت را غنیمت شمرد، وارد محدوده دروازه شد و برگه دوناروما را برداشت و مخفی کرد؛ اقدامی که باعث شد گلر ایتالیا یکی از مهم‌ترین ابزارهایش را از دست بدهد.

در ضربات پنالتی، دوناروما نتوانست حتی یک مهار موفق ثبت کند و ایتالیا درنهایت از رقابت‌ها کنار رفت؛ شکستی که باعث شد این تیم برای سومین دوره متوالی از حضور در جام جهانی باز بماند.

هرچند او در دو ضربه جهت درست را حدس زد، اما حتی در مهار پنالتی آخر و سرنوشت‌ساز هم با اینکه جهت ضربه را درست تشخیص داده بود، توپ از زیر بدنش عبور کرد.

در واقع، دوناروما بدون آن یادداشت وارد لحظات حساس بازی شد و همین موضوع باعث شد تحلیلگران این اتفاق را یکی از جزئیات تأثیرگذار در روند مسابقه بدانند.

نوجوانی که بوسنی را به جام‌جهانی برد

این توپ جمع‌کن بوسنیایی در گفت‌وگو با یک شبکه تلویزیونی کشورش درباره اینکه روی آن برگه چه چیزهایی نوشته شده بود، این‌طور توضیح داد: همان لحظه که کاغذ را دیدم، فهمیدم چیست. آن را برداشتم و پنهان کردم. رویش همه اطلاعات بازیکنان ما نوشته شده بود. بدون آن، دوناروما فقط می‌توانست به حسش تکیه کند. او همچنین از واکنش دوناروما گفت: خیلی عصبانی و ناامید شد. حوله‌اش را برداشت و فهمید کاغذ نیست. دنبالش گشت، اما بی‌فایده بود. آن برگه اینجا توی جیب من است. اینجا نوشته که با کدام پا شوت می‌زنند؛ راست یا چپ؟ همچنین نوشته که چطور شوت می‌زنند. به وسط، سمت راست یا چپ و اینکه به دروازه‌بان نگاه می‌کنند یا صبر می‌کنند؟ اینکه دوناروما باید بازیکنان و حرکاتشان را دنبال کند.

او ادامه داد: وقتی این کاغذ را از او گرفتم، دوناروما به شدت عصبانی بود؛ او سمت مأموران امنیتی و پلیس رفت و فکر می‌کرد آن‌ها آن را برداشته‌اند. وقتی به خانه رسیدم، با پدرم تماس گرفتم. ما توافق کردیم کاغذ را حراج کنیم و پولی را که جمع کردیم، به خیریه اهدا کنیم.

بوسنی و هرزگوین حالا خود را برای حضور در جام جهانی آماده می‌کند؛ جایی که در گروه B با تیم‌های کانادا، قطر و سوئیس روبه‌رو خواهد شد.

اما شاید عجیب‌ترین همراه احتمالی این تیم، نه یک ستاره، بلکه پسری چهارده‌ساله باشد که با یک حرکت ساده، نامش را وارد تاریخ فوتبال کرد.

۶۳ روز مانده به جام جهانی

FIFA WORLD CUP 2026
UNITED STATES | CANADA | MÉXICO

حراج مدال قهرمانی جهان به نفع آسیب‌دیدگان جنگی

ورزش بانوان

سهیلا منصوریان جایزه مالی قهرمانی جهان خود را از طریق جمعیت هلال احمر به بازسازی خانه‌های آسیب‌دیده در جنگ تحمیلی اختصاص داد.

SHAHRARANEWS.IR

صربستان یا مقدونیه، مقاصد احتمالی ستاره استقلال شدند

سرمربی تیم ملی، مسیر آماده‌سازی شاگردانش را چید

آسانی بر سر دوراهی

یاسر آسانی، وینگر آلبانیایی استقلال، برای ادامه فعالیت حرفه ای اش با پیشنهاد حضور در دو باشگاه روبه رو شده است. آسانی که در جریان دیدار گذشته تیم ملی کشورش برابر لهستان جایی در فهرست نهایی سیلوینیو نداشت، حالا برای آماده ماندن، به دنبال حضور در باشگاهی دیگر است. دو گزینه اصلی برای ادامه تمرینات و آماده سازی در نظر گرفته شده است؛ نخست، بازگشت به باشگاه پارتیزان صربستان، تیمی که آسانی پیش تر تجربه حضور در آن را داشته و با فضای حرفه ای آن آشناست. گزینه دوم نیز حضور در تیم اسکوپیه، پایتخت مقدونیه شمالی، است تا این بازیکن بتواند در شرایطی مناسب برنامه های تمرینی خود را دنبال کند. در این مدت، گفته می شود آسانی از امکانات باشگاه پارتیزان برای حفظ آمادگی جسمانی خود استفاده کرده تا فاصله ای میان وضعیت بدنی اش و نیازهای تیم ملی ایجاد نشود. در عین حال، احتمال دارد او راهی اسکوپیه شود تا روند آماده سازی خود را در آنجا ادامه دهد و با آمادگی کامل در اختیار تیم ملی آلبانی قرار بگیرد. در چند روز گذشته فیفا به بازیکنان ازبکستانی هم اجازه معلق کردن قرارداد های خود را با باشگاه های ایرانی داده بود و احتمال دارد آسانی هم مسیر مشابهی در پیش بگیرد.

برنامه قلعه‌نویی برای جام جهانی

سرمربی تیم ملی فوتبال که به تازگی به ایران بازگشته است، به زودی برنامه هایش برای آماده سازی تیم ملی را از سر خواهد گرفت. ایران که در فیفادی گذشته توانست دو بازی دوستانه مقابل نیجریه و کاستاریکا برگزار کند، طبق اعلام مدیران فدراسیون، تا قبل از شروع مسابقات، دو بازی دوستانه دیگر هم خواهد داشت. هرچند قلعه نویی تا قبل از آن برنامه های دیگری هم دارد. او که برای رصد تیم امید در بازی های جام ملت های کمتر از ۲۳ سال به عربستان سفر کرده بود، حالا می خواهد برنامه های تیم ملی را دنبال کند. احتمالا قلعه نویی هفته آینده درباره ادامه مسیر آماده سازی تیم ملی توضیح خواهد داد. این صحبت نیز مطرح است که چنانچه تصمیم به خاتمه لیگ برتر گرفته شود، سرمربی تیم ملی شاگردانش را به شمال خواهد برد و در آنجا اردو برگزار خواهد کرد. گفتنی است تیم ملی فوتبال ایران در مسابقات جام جهانی ۲۰۲۶ با تیم های بلژیک، مصر و نیوزیلند هم گروه شده و فارغ از تمام مسائل فعلی که ناشی از جنگ تحمیلی آمریکا و رژیم صهیونیستی علیه کشورمان است، انتظارات فوتبالی برای صعود ایران از دور گروهی بیشتر از تمام ادوار قبلی است.

مشکلات اقتصادی باشگاه‌ها، دورنمای ادامه لیگ را دورتر کرده است

چالش پول، مهم‌تر از چالش جنگ

فوتبال ایران

سازمان لیگ فدراسیون فوتبال اعلام کرده هفته آینده درباره ادامه‌یافتن بیست‌وچهارمین فصل لیگ حرفه‌ای تصمیم خواهد گرفت، اما به دلایل متعدد به نظر می‌رسد این فصل، نیمه‌کاره رها خواهد شد. در روزهایی که در بحث‌های طرف‌داری بین باشگاه‌های کشورمان، به‌ویژه سرخابی‌های پایتخت، تئوری‌های مختلفی برای ادامه لیگ به گوش رسیده و بعضی از این نظریه‌ها حتی در همان نگاه اول هم قابلیت اجرایی ندارند، در دنیای واقعیت شانس ادامه لیگ بیست‌وپنجم چندان بالا به نظر نمی‌رسد. برگزاری متمرکز مسابقات در شرایط فعلی با موانع بسیار جدی روبه‌روست. زمزمه‌هایی هم وجود دارد که شاید بازی‌ها پس از پایان جام جهانی از سر گرفته شود، اما این هم دشواری‌های خودش را دارد. مثلا اینکه از نظر قوانین فیفا، قرارداد بازیکنان فعلی در پایان خرداد خاتمه می‌یابد و آن‌ها عملا دیگر در اختیار باشگاه‌ها نیستند. بعد هم برگزاری بازی‌ها در تابستان، یعنی به‌تعویق‌افتادن فصل بعد و به‌هم‌ریختن برنامه لیگ بیست‌وپنجم. بنابراین احتمالا باید با نیمه‌تمام باقی‌ماندن مسابقات کنار بیاییم، هرچند این هم کلی داستان خواهد داشت؛ هزینه و تلاش‌های یک سال باشگاه‌ها هدر می‌رود و فدراسیون فوتبال برای معرفی نمایندگان ایران در فصل بعدی لیگ نخبگان و لیگ قهرمانان آسیا با مشکلات اساسی روبه‌رو خواهد شد.

مشکلات در مسیر آینده

با اینکه این روزها تمام توجهات در بین اهالی فوتبال کشورمان به برگزارشدن یا نشدن ادامه لیگ مربوط شده، اما یک فصل نیمه‌تمام همه داستان نیست و می‌توان مشکلات عمیق‌تری را برای آینده فوتبال و به‌طورکلی ورزش کشور متصور شد. دست‌کم در شرایط فعلی، دورنمای اقتصادی روشنی برای این حوزه قابل‌تصور نیست و می‌توان به شکل جدی حدس زد که باشگاه‌ها با مشکلات شدید اقتصادی روبه‌رو خواهند بود. البته که بحران پول برای فوتبال ایران هرگز تازگی نداشته، اما فعلا چشم‌اندازی که به فردا و دوران پساجنگ وجود دارد، شاید این عرصه را با عمیق‌ترین مشکلاتش روبه‌رو کند. ساختار فوتبال کشورمان در تمام سال‌های گذشته تنها روی کاغذ و در بحث نام‌گذاری صفت حرفه‌ای را با خود یدک می‌کشد و در واقعیت هیچ‌کدام از باشگاه‌های فوتبال کشورمان درآمدزا نبوده و در صورت نرسیدن بودجه و پول از جاهای دیگر، توان ادامه کار ندارند. حالا این موضوع در ادامه کار می‌تواند به پاشنه‌آشیل اصلی فوتبال باشگاهی ما تبدیل شود.

چالش مشترک سپاهان، استقلال و بقیه

همان‌طورکه می‌دانید، بسیاری از باشگاه‌های ایران به شکل دولتی یا شبه‌دولتی اداره می‌شوند. به‌عنوان مثال می‌توان از سپاهان نام برد که مشخصا با حمایت کارخانه‌های فولادمبارکه است؛ صنایعی که در جنگ تحمیلی آمریکا و رژیم صهیونیستی خسارت قابل‌توجهی دیده و مشخص نیست که در ماه‌های آینده بتواند همان بودجه قدیم را در اختیار تیم‌های ورزشی‌اش قرار بدهد. یک مثال دیگر هم استقلال است؛ باشگاهی که از نزدیک به دو سال پیش همراه با پرسپولیس مثلا به بخش خصوصی واگذار شدند. هم‌اکنون هلدینگ خلیج فارس، مالک استقلال به شمار می‌رود؛ مجموعه‌ای که فصل گذشته اتفاقا پول خوبی به آبی‌ها تزریق کرد و گران‌ترین تیم تاریخ باشگاه را بست. این بودجه به اندازه‌ای قابل‌توجه بود که مدیران استقلال در تصمیمی بحث‌برانگیز، به‌طور پی‌درپی اقدام به تأسیس تیم‌های گوناگون غیرفوتبالی کردند. بااین حال همان‌طورکه می‌دانیم، صنعت پتروشیمی ایران هم در جنگ تحمیلی متحمل خسارات شده که این مسئله می‌تواند روی آینده باشگاه استقلال تأثیر بگذارد.

اوضاع بد نیمه‌خصوصی‌ها

موارد مشابه دیگری از اسپانسرهای صنعتی تیم‌های لیگ برتری وجود دارد و البته دیگران هم حتما کم‌وبیش تحت تأثیر مشکلات اقتصادی دوران پساجنگ قرار خواهند گرفت. خیلی باید خوش‌بین بود که تصور کرد کنسرسیوم بانکی مالک پرسپولیس هم مثل سال گذشته در این باشگاه ریخت‌وپاش کند. از همه بدتر اما شاید وضع خصوصی‌ها باشد؛ باشگاه‌هایی که مالکانشان در شرایط طبیعی هم برای تیم‌داری مشقت می‌کشیدند، اما وضع احتمالی فردا شاید برای بسیاری از آن‌ها تحمل‌ناپذیر شود. ادامه حیات این تیم‌ها، به مسائل زیادی مثل تورم، نوسانات ارزی و اوضاع اقتصادی کشور بستگی دارد. در سال‌های گذشته بارها شاهد ناتوانی و انصراف مالکان خصوصی از تیم‌داری بودیم و این همه، مربوط به پیش از وقوع دو جنگ بزرگ در کشور در تنها چند ماه می‌شد. حالا باید دید در ادامه، فوتبال باشگاهی کشورمان در آینده چگونه با مشکلات اقتصادی کنار خواهد آمد.

فوتبال ایران

خواسته خارجی‌های پرسپولیس

بازیکنان خارجی پرسپولیس پیگیر دریافت مطالباتشان از این باشگاه شدند. آن‌ها باتوجه به قطع شدن مسابقات و بلاتکلیفی اوضاع، خواستار تسویه حساب هستند. در این میان، بازیکنان ازبکستانی تیم نیز ممکن است به صورت قرضی راهی یکی از باشگاه‌های ازبکستان شوند تا در شرایط فعلی، دور از حواشی جنگ، به فوتبال خود ادامه دهند. مدیران پرسپولیس باوجود تعطیلی کامل فعالیت‌های ورزشی، همچنان در تلاش هستند تا راهکاری برای پرداخت مطالبات این بازیکنان پیدا کنند.

عراق، جانشین ایران شد

تیم ملی فوتبال اسپانیا بعد از لغو بازی تدارکاتی‌اش با ایران، تصمیم گرفت عراق را جایگزین تیم کشورمان کند. عراق که به عنوان یکی از آخرین تیم‌ها راهی جام جهانی ۲۰۲۶ شد، حالا در تدارک برگزاری دیدارهای دوستانه پیش از شروع مسابقاتش در آمریکاست. تیم ملی اسپانیا که قرار بود پیش از جام جهانی با ایران مصاف بدهد، از این بازی انصراف داد و حالا عراق را جانشین ایران کرده است. این مسابقه ۴ ژوئن در شهر لاکرونیا اسپانیا برگزار خواهد شد.

یکشنبه، موعد تعیین تکلیف لیگ

جلسه نهایی مدیران عامل باشگاه‌ها درباره لیگ برتر، یکشنبه ۲۳ فروردین در سازمان لیگ فوتبال ایران برگزار می‌شود. سازمان لیگ فوتبال ایران اعلام کرده یکشنبه آینده از ساعت ۱۰:۳۰ جلسه نهایی مدیران عامل باشگاه‌های لیگ برتری به صورت حضوری در خصوص تصمیم‌گیری برای برگزاری ادامه مسابقات لیگ برتر قبل از رقابت‌های جام جهانی ۲۰۲۶ یا بعد از آن، برگزار می‌شود.

عکس نوشت

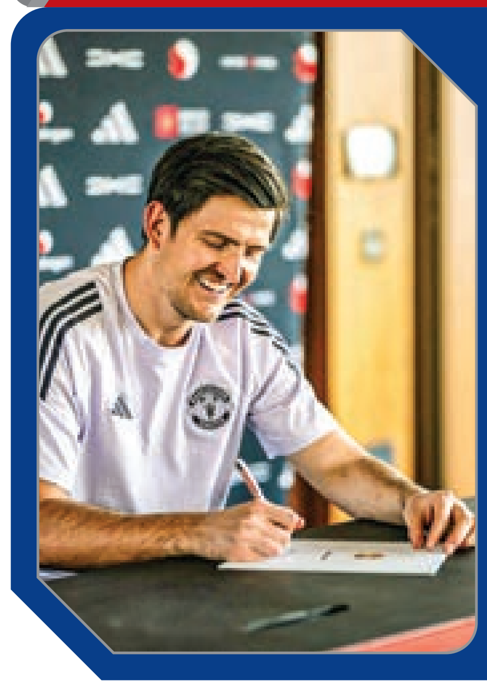

منچستریونایتد اعلام کرد هری مگوایر قرارداد جدیدی را با این باشگاه امضا کرده است که تا سال ۲۰۲۷ ادامه دارد و شامل گزینه تمدید برای یک سال دیگر نیز می‌شود.

SHAHRARANEWS.IR

پلیس مشهد در عملیات بازداشت یک نفر از اوباش، ۵۴ قبضه چاقو، قمه، نیمچه و... از او کشف کرد

دستگیری مأمورنمای شرور در لباس یگان ویژه

محمدجواد ابوعطا

گزارش

در شرایط جنگی دیدن مأموران مسلح و افسران یگان ویژه و... برای همه عادی است؛ موضوعی که موجب سوءاستفاده یک شرور شده بود و این فرد با پوشیدن لباس یگان ویژه به دلایل واهی جلوی شهروندان را می‌گرفت و از آن‌ها اخاذی می‌کرد.

اولین واکنش پلیس به پوشیدن لباس یگان ویژه از سوی این شرور را افسران کلانتری باهنر نشان دادند. این افراد با رصدهای اطلاعاتی خود در حوزه استحفاظی این کلانتری متوجه تحرکات مشکوکی شدند که نشان می‌داد فردی با پوشیدن لباس مأموران یگان ویژه گاهی در محلات مختلف مشهد تردد دارد.

موضوع از آنجا حساس شد که مأموران متوجه شدند این فرد، برخلاف رفتار مأموران یگان ویژه که به صورت گروهی و فقط برای مأموریت‌های حساس راهی شهر می‌شوند، به صورت انفرادی تردد می‌کند.

به دنبال یک شرور

مأموران دایره امنیت عمومی کلانتری رسالت به صورت نامحسوس گشت‌های هدفمندی را آغاز کردند. گزارش‌هایی از محل تردد مأمورنما مشخص شد و تیم رسیدگی‌کننده به پرونده در این محلات شروع به گشت‌زنی کرد.

مأموران با اقدامات فنی اطلاعاتی خود توانستند این فرد را شناسایی کنند. بررسی هویت متهم نشان داد که او از اوباش معروف این منطقه است که با وجود جرائم مختلف در کارنامه سیاهش، این بار با پوشیدن لباس نیروهای انتظامی، قصد داشته است خود را از چشم مردان قانون مخفی کند.

با شناسایی هویت متهم، تلاش پلیس برای شناسایی مخفیگاه این شرور آغاز شد. مأموران با اقدامات فنی خود موفق به شناسایی مخفیگاه متهم شدند و پس از هماهنگی قضایی این محل را زیر نظر گرفتند.

ورود به مخفیگاه متهم

افسران کلانتری رسالت، به صورت چراغ خاموش در این محله مستقر و مترصد حضور متهم در مخفیگاهش شدند تا این شرور بدسابقه نتواند از چنگ آن‌ها بگریزد. چند ساعتی گذشت تا اینکه مأموران متوجه حضور متهم در محله شدند. افسران کلانتری رسالت بدون جلب توجه، این فرد را زیر نظر گرفتند تا اینکه مطمئن شدند او وارد مخفیگاهش شده است.

با صدور دستور قضایی، مرحله نهایی این پرونده ویژه آغاز شد و مأموران در عملیاتی غافلگیرانه و ضربتی وارد مخفیگاه متهم شدند. شرور سابقه‌دار با دیدن مأموران سعی کرد از محل بگریزد که افسران پلیس، راه او را سد کردند. این مأمورنما که خود را در خطر می‌دید، تلاش کرد با حمله به مأموران، راه گریزی برای خود پیدا کند که پلیس در عملیاتی متقابل این فرد را زمین‌گیر و دستگیر کرد.

کشف یک انبار سلاح سرد

بعد از دستگیری متهم، بازرسی از مخفیگاه متهم آغاز شد. پلیس از این مخفیگاه یک جلیقه پلیس با آرم و علائم نظامی، یک کلاه‌کج و یک کلاه‌کشی نیروهای ویژه پلیس به همراه ۲ دستگاه بیسیم تقلبی، یک قبضه کلت قلابی، یک دستگاه شوکر، یک دستگاه چراغ قوه پلیسی، یک تونفای فنری، یک جفت لانچیکو و یک سرنیزه کشف کرد.

مأموران همچنین موفق به کشف ۵۴ قبضه سلاح سرد شامل شمشمیر، قمه، نیمچه، چاقوی دنده‌ای و پنجه بوکس شدند. ۹ دستگاه تلفن همراه، ۱۷ پوکه فشنگ جنگی، یک زنجیر و مقادیری مواد مخدر و مشروبات الکلی نیز بخشی دیگر از کشفیات پلیس از مخفیگاه این شرور سابقه‌دار بود.

با انتقال متهم و لوازم کشف شده به مقر انتظامی، تحقیقات از متهم به منظور شناسایی اخاذی‌های احتمالی آغاز شد؛ همچنین با هماهنگی قضایی اقدامات به منظور شناسایی و دستگیری هم‌دستان متهم آغاز شد.

عکس: اختصاصی شهرآرا

آیا جوان ۳۱ساله آخرین قربانی قاتل خاموش خواهد بود؟

حادثه داغ

سهیل دیبا| بهار امسال با بارندگی و سرمای اندکی آغاز شد؛ سرمایی که در مناطق سردسیر و کوهپایه به مراتب سردتر بود و چاره‌ای جز استفاده از وسایل گرماسوز باقی نگذاشت. در همین روزها که دمای هوا در نوسان است، جوانی با اشتباهی مهلک قربانی قاتل خاموش شد و بر اثر مسمومیت با گاز منوکسیدکربن، جان خود را از دست داد. در پی مرگ این جوان، این سؤال در ذهن‌ها جان گرفت که آیا این جوان آخرین قربانی گازگرفتگی در بهار امسال خواهد بود؟ سؤالی که پاسخش را باید پیش شهروندان جست‌وجو کرد؛ زیرا سطح آگاهی شهروندان از نحوه گازگرفتگی و آگاهی از دلایل مرتبط با مسمومیت با گاز منوکسیدکربن، ارتباط مستقیمی با این مرگ‌ها دارد.

با وجود این در روزهای گذشته جوانی سی‌ویک‌ساله در یکی از باغ‌ویلاهای حاشیه شهر مشهد جان باخت. با اعلام مرگ مشکوک این فرد در یک باغ‌ویلای حوزه استحفاظی پاسگاه انتظامی سلطان‌آباد، بلافاصله عوامل انتظامی به همراه نیروهای امدادی برای بررسی موضوع به محل اعزام شدند.

در بررسی‌های میدانی مأموران پاسگاه انتظامی سلطان‌آباد مشخص شد نگهبان جوان این باغ‌ویلا که تبعه خارجی است، در پی استفاده از دستگاه موتوربرق در داخل اتاق و انتشار گاز منوکسیدکربن دچار گازگرفتگی شده و فوت کرده است. در ادامه جسد متوفی به سردخانه منتقل شد و تحقیقات تکمیلی در این باره ادامه دارد.

روی خط حادثه

حرکت شبانه یک قاچاقچی لو رفت

شهرآرا| تانکر بزرگ را شبانه به حرکت درآورده بود؛ تصورش این بود که مأموران شب‌ها کمتر در خیابان‌ها هستند و او بدون مشکل می‌تواند بار کجش را به مقصد برساند. اما برخلاف تصور این قاچاقچی او نه‌تنها به مقصد نرسید که در میانه راه صید مردان قانون شد. در پیگیری این پرونده، مأموران کلانتری شهید باهنر هنگام گشت‌زنی شبانه در یکی از مناطق حوزه استحفاظی به یک دستگاه کامیونت مشکوک شدند. مأموران پس از متوقف‌کردن کامیون در بازرسی از آن، ۲ مخزن هزارلیتری گازوئیل قاچاق و خارج از شبکه توزیع فراورده‌های نفتی کشف کردند. در ادامه خودرو کامیونت توقیف و راننده متخلف پس از تشکیل پرونده برای سیر مراحل قانونی به اداره تعزیرات حکومتی معرفی شد.

کشف حشیش از دل فنجان‌های قهوه!

شهرآرا| قهوه‌فروش معروفی بود و مشتری‌های زیادی داشت. روزانه افراد زیادی به این قهوه‌فروشی سر می‌زدند. از مدتی قبل مأموران پلیس مبارزه با مواد مخدر مشهد به گرداننده این قهوه‌فروشی مشکوک شده و او را زیر نظر گرفته بودند. مأموران با اطلاعات به‌دست‌آمده متوجه شدند که این فرد در کنار فروش قهوه و متعلقاتش، اقدام به فروش مواد مخدر می‌کند. مأموران پلیس مبارزه با مواد مخدر با کنترل نامحسوس محل، سرانجام مالک این واحد صنفی را در حال توزیع مواد افیونی به دام انداختند. در این عملیات، در بازرسی از مغازه قهوه‌فروشی و خودرو پراید متهم مقدار ۵ کیلو و ۵۵۰ گرم مواد مخدر از نوع حشیش کشف شد. در پی این عملیات، خودرو متهم توقیف و مغازه‌اش پلمب و متهم پس از تشکیل پرونده راهی دادسرا شد.

سرقت‌های پرتکرار در خیابان‌های شهر

شهرآرا| سرقت ضبط و پخش خودرو از خودروهای پارک‌شده در حاشیه خیابان یکی از شگردهای مرسوم سارقان لوازم خودرو است؛ لوازمی که به‌راحتی می‌شود آن‌ها به مال‌خر فروخت و به سرعت نقدشان کرد. این نوع سرقت‌ها در کلان‌شهرها یکی از پرونده‌های پرتکرار است، تاجایی‌که گزارش چندین فقره سرقت ضبط و پخش خودروهای سواری در حوزه استحفاظی کلانتری سناباد به پلیس اعلام شد. مأموران دایره تجسس کلانتری سناباد به همراه گشت‌های پیشگیری، با تقویت گشت‌های شبانه در مناطق آسیب‌پذیر، سرانجام متهم را در حال بازکردن ضبط و پخش یک دستگاه سواری پراید در خیابان توحید به دام انداختند. متهم سی‌وشش‌ساله که تبعه خارجی است پس از انتقال به کلانتری در بازجویی‌های به‌عمل‌آمده و مواجهه با مستندات و ادله کشف‌شده به ۱۲ فقره سرقت ضبط و پخش خودرو در محدوده خیابان کلاهدوز، سناباد، مطهری و توحید و فروش آن‌ها در بازار روز‌ها اعتراف کرد. متهم پس از تشکیل پرونده برای طی مراحل قانونی روانه دادسرا شد.

کشف آرد قاچاق، پشت وانت

شهرآرا| جابه‌جایی آرد در شهر موضوعی متداول است و گاه‌وبیگاه می‌شود وانت‌های حامل آرد برای نانوایی‌ها را در حال تردد در شهر دید. اما روز گذشته یکی از تیم‌های گشت کلانتری کوی پلیس هنگام گشت‌زنی در یکی از مناطق حوزه استحفاظی به یک دستگاه پیکان‌وانت در حال بارگیری آرد در جلوی یک باب نانوایی مشکوک شد. مأموران کلانتری کوی پلیس در بازرسی از این خودرو مقدار ۶۵۰ کیلو آرد قاچاق و خارج از شبکه توزیع کشف کردند. در ادامه، خودرو توقیف و فرد متخلف پس از تشکیل پرونده برای سیر مراحل قانونی به اداره تعزیرات حکومتی معرفی شد.

جدول ۴۵۲۶

کوتاه‌تر از حادثه

قتل زن ۴۸ساله توسط برادرش

خبرگزاری پلیس| در پی تیراندازی در شهر آبدانان از توابع استان ایلام، بلافاصله مأموران انتظامی شهرستان برای بررسی موضوع به محل حادثه اعزام شدند. با حضور مأموران در محل مشخص شد زنی با هویت معلوم حدودا چهل‌وهشت‌ساله توسط برادرش با سلاح گرم زخمی شده است. این زن به بیمارستان منتقل شد ولی به دلیل شدت جراحت در بیمارستان فوت کرد. با هماهنگی قضایی متهم دستگیر و اعتراف کرد که به علت اختلافات خانوادگی اقدام به این جنایت کرده است.

ورود به طلافروشی با هوابرش!

خبرگزاری پلیس| در پی سرقت شبانه از ۲ طلافروشی در کرج تحقیقات پلیس آغاز شد. مأموران در بازبینی صحنه‌های سرقت متوجه شدند که متهم با تخریب دیوار وارد این طلافروشی‌ها شده و با دستگاه هوابرش اقدام به بریدن بخشی از گاوصندوق کرده و طلاهای آن را ربوده است. در تحقیقات پلیسی هویت متهم شناسایی و این فرد دستگیر شد. متهم در اعترافات خود به ۴ فقره سرقت از طلافروشی‌ها در شهرستان کرج اعتراف کرد.

کشف ۴۴ بسته هروئین از معده مسافر

ایلنا| مأموران کلانتری ۱۶ نیمبلوک شهرستان قاینات در خراسان جنوبی هنگام کنترل محور اصلی به یک دستگاه اتوبوس مسافربری مشکوک شده و خودرو را برای بررسی بیشتر متوقف کردند. مأموران در بازجویی و بررسی‌های به‌عمل‌آمده از مسافر اتوبوس متوجه شدند که متهم اقدام به حمل مواد مخدر به صورت بلع و انباری کرده است. مأموران پس از هماهنگی با مرجع قضایی در این رابطه، ۴۴ بسته حاوی ۴۵۰ گرم هروئین از متهم که به صورت انباری جاساز شده بود، کشف کردند. متهم دستگیر شده با تشکیل پرونده برای سیر مراحل قانونی به مراجع قضایی معرفی شد.

مال‌باخته‌ای که از سرقت ۵میلیاردی خبر نداشت!

فارس| کارآگاهان پلیس آگاهی تهران بزرگ، هنگام گشت‌زنی در محدوده غرب پایتخت به یک دستگاه خودروی پراید سفید رنگ با ۲ سرنشین مظنون شدند. پس از توقف خودرو در بازرسی از سرنشینان و خودرو اموال باارزشی شامل وجه نقد، طلاجات و ساعت‌های لوکس به ارزش تقریبی ۵ میلیارد تومان کشف شد. این افراد در همان لحظات اولیه به سرقت اعتراف کردند. با کشف سرنخی از مال‌باخته در اموال مسروقه، بلافاصله با وی تماس گرفته شد. مال‌باخته با حضور در اداره پلیس آگاهی اعلام کرد به دلیل نبودن در منزل، از وقوع سرقت اطلاعی نداشته است و با مشاهده اموال، سرقت را تأیید کرد.

جهان حوادث

افزایش تلفات سیل افغانستان به ۱۱۰ نفر

ایسنا| مقامات افغانستان اعلام کردند بارندگی‌های شدید، سیلاب‌های ناگهانی، رانش زمین و صاعقه در ۱۲ روز اخیر دست‌کم ۱۱۰ کشته و ۱۶۰ مجروح برجای گذاشته است. گفته می‌شود تنها در ۲۴ ساعت گذشته ۱۱ نفر بر اثر حوادث جوی جان باخته و ۶ نفر دیگر زخمی شده‌اند؛ همچنین گزارش‌ها از مفقودشدن ۷ نفر حکایت دارد.

آتش‌سوزی گسترده در پاناما

ایرنا| منابع خبری گزارش دادند که انفجار یک تانکر حمل مواد قابل اشتعال در کشور پاناما باعث وقوع یک آتش‌سوزی گسترده شده است. انفجار این تانکر در نزدیکی پل «قاره آمریکا» در شهر پاناما در کشور پاناما باعث آتش‌سوزی بزرگی شده است. براساس گزارش‌ها، انفجار این تانکر سبب سرایت آتش‌سوزی به ۲ واحد ذخیره‌سازی دیگر در منطقه بالبوآ شده است. «پل قاره آمریکا» یکی از پل‌های مشهور و راهبردی است که روی کانال پاناما در کشور پاناما قرار دارد و ۲ قاره آمریکای شمالی و جنوبی را به هم متصل می‌کند.

وقوع سانحه ریلی مرگ‌بار در فرانسه

صداوسیما| در تصادف یک دستگاه قطار سریع‌السیر با یک دستگاه کامیون در شهرستان پا-دو-کاله، واقع در شمال فرانسه، یک نفر کشته شد و ۱۳ نفر نیز زخمی شدند. قطار سریع‌السیر که حامل حدود ۲۵۰ مسافر بود، حوالی ساعت ۷ صبح به وقت محلی، در یک تقاطع هم‌سطح با راه‌آهن با یک دستگاه کامیون برخورد کرد. براساس تازه‌ترین آمار که مطبوعات بیان کرده‌اند، راننده قطار در این تصادف کشته شد و حال ۲ نفر از مصدومان نیز وخیم اعلام شده است. مطبوعات فرانسه گزارش دادند کامیون بخشی از یک کاروان اختصاصی حمل‌ونقل خودروهای نظامی نیروی زمینی ارتش فرانسه بود که راننده آن هم‌اکنون تحت نظر قرار دارد.

۵ کشته در سقوط خودرو به رودخانه

ایسنا| در پی سقوط یک خودرو به رودخانه‌ای در چین دست‌کم ۵ نفر جان خود را از دست دادند. مقامات محلی اعلام کردند این خودرو از روی پلی در استان «فوجیانِ» این کشور سقوط کرده است. این حادثه دوشنبه شب به وقت محلی رخ داد و همه سرنشینان خودرو کشته شدند. تاکنون جزئیات بیشتری از این حادثه و علت وقوع آن اعلام نشده است.

چهره روز

مدیرعامل شرکت شهرک‌های صنعتی خراسان رضوی بیان کرد
توسعه زیرساخت‌های صنایع کوچک برای تحقق شعار سال

جزایری|رئیس هیئت مدیره و مدیرعامل شرکت شهرک‌های صنعتی خراسان رضوی گفت: اتخاذ راهکارهای عملی و مؤثر برای بسترسازی اقتصاد مقاومتی در شهرک‌ها و نواحی صنعتی استان با توسعه زیرساخت‌های صنایع کوچک و حمایت ویژه از تولید داخلی، محقق خواهد شد.

جعفر فرشچی‌طوسی در راستای تحقق شعار سال «اقتصاد مقاومتی در سایه وحدت ملی و امنیت ملی» با توجه به شرایط کنونی و چالش‌های اقتصادی کشور، بر لزوم تقویت وحدت و هم‌افزایی بین بخش‌های مختلف اقتصادی استان به‌ویژه در شهرک‌ها و نواحی صنعتی تأکید کرد.

وی با اشاره به ظرفیت‌های بی‌نظیر خراسان رضوی افزود: با برنامه‌ریزی دقیق و اقدام فوری از چالش‌های اقتصادی با ارائه راهکارهای عملی برای تحقق اقتصاد مقاومتی در شهرک‌ها و نواحی صنعتی استان و نیز مشارکت حداکثری تمامی ذی‌نفعان از این شرایط دشوار عبور خواهیم کرد.

رئیس هیئت مدیره شرکت شهرک‌های صنعتی خراسان رضوی بیان کرد: با توجه به اهمیت حمایت از تولیدکنندگان داخلی و ایجاد بستری مناسب برای توسعه کسب‌وکارها در شهرک‌های صنعتی با بهره‌گیری از این ظرفیت‌ها و اتخاذ راهکارهای نوین، می‌توانیم گام‌های مؤثری در راستای تحقق اقتصاد مقاومتی در استان برداریم.

فرشچی‌طوسی با بیان اینکه خراسان رضوی از پتانسیل‌های فراوانی در بخش‌های مختلف صنعتی برخوردار است، ادامه داد: جذب سرمایه‌گذاران داخلی و خارجی برای توسعه واحدهای تولیدی و راه‌اندازی مجدد صنایع راکد در شهرک‌ها و نواحی استان از اهداف اصلی این مجموعه است.

پس‌لرزه‌های جنگ بر اقتصاد آمریکا

سیاست‌های تجاوزکارانه ایالات متحده علیه ایران، اقتصاد این کشور را دچار بحران کرده است

گزارش خبری

خبرنگار
سیدمحسن موسوی‌زاده

بیش از یک ماه از تهاجم رژیم اشغالگر قدس و آمریکا به ایران می‌گذرد؛ جنگی که حالا آثار آن به وضوح در بازارهای جهانی و به‌ویژه بازار انرژی جهان نمایان شده است. روزنامه نیویورک تایمز در گزارشی تحلیلی به بررسی پیامدهای این جنگ بر اقتصاد آمریکا و جهان پرداخته و تأکید کرده که روند فعلی نگران‌کننده است. به‌ویژه عبور قیمت بنزین در آمریکا از مرز ۴ دلار برای هر گالن، زنگ خطر تازه‌ای برای اقتصاد این کشور به صدا درآورده است.

در ایالات متحده، میانگین قیمت هر گالن بنزین در هفته اخیر از مرز ۴ دلار عبور کرد. این سطح، پیش‌تر برای بسیاری از آمریکایی‌ها نشانه آن بوده که تورم به مشکلی جدی تبدیل شده و چشم‌انداز سیاسی افراد در قدرت را به خطر می‌اندازد؛ هرچند به نظر می‌رسد ارتباط میان قیمت بنزین و میزان محبوبیت رئیس جمهور در ۱۵ سال گذشته ضعیف‌تر شده است. در ژوئن ۲۰۲۲، قیمت متوسط بنزین از ۵ دلار در هر گالن گذشت که مشکلات جدی برای دولت بایدن ایجاد کرد. قیمت بنزین در ایالات متحده همین حالا هم به دلیل اثرات تأخیری در پالایش و توزیع نفت، به طرز اثرگذاری بالا رفته و به طور قطع به افزایش ادامه خواهد داد. اگر مصرف‌کنندگان با کاهش شدید هزینه‌ها واکنش نشان دهند، رشد اقتصادی می‌تواند کُند شود یا حتی به طور قابل تصوری وارد روند معکوس و رشد منفی شود.

کاهش دارایی‌های آمریکا

از زمان حمله به ایران در ۲۸ فوریه، بانک‌های مرکزی خارجی برای ۵ هفته متوالی فروشنده خالص اوراق خزانه‌داری آمریکا بوده‌اند. میزان دارایی‌های نگهداری‌شده در بانک فدرال‌رزرو نیویورک حدود ۸۲ میلیارد دلار کاهش یافته و به ۲.۷ تریلیون دلار رسیده که پایین‌ترین سطح از سال ۲۰۱۲ است.

خروج ذخایر طلا

بانک فرانسه (bdf) از خارج‌سازی ذخایر طلای پاریس در آمریکا خبر داد و اعلام کرد، حدود ۱۳۰ تُن طلا را که معادل ۵ درصد ذخایر طلای این کشور است، از آمریکا خارج کرده است. رادیو ملی فرانسه گزارش کرد که به دلایل مشابه، آلمان نیز در اندیشه چنین اقدامی است. در این گزارش آمده است در آلمان که دومین ذخایر بزرگ طلا در جهان را دارد، برخی از اقتصاددانان از دولت خواسته‌اند که طلای خود را از ایالات متحده خارج کند.

پایان نظام پترو دلار؟

نقش خلیج‌فارس در حفظ قدرت آمریکا در نظام «پترو دلار» مشهود است. کشورهای این منطقه به‌دلیل قیمت‌گذاری نفت به دلار که نتیجه توافق سال ۱۹۷۴ میان واشنگتن و ریاض است، نقش کلیدی در حفظ جایگاه دلار به‌عنوان ارز ذخیره جهانی دارند. با این حال، اکنون پایداری این نظام زیر سؤال رفته است. بخش عمده نفت خلیج‌فارس به چین و دیگر بازارهای آسیایی فروخته می‌شود و این احتمال مطرح شده که معاملات به جای دلار با یوان انجام شود. گزارش‌هایی نیز وجود دارد که ایران عبور امن نفتی را که با یوان معامله می‌شود از تنگه هرمز تضمین می‌کند. حتی دویچه بانک گزارشی منتشر کرده که بررسی می‌کند آیا این جنگ می‌تواند به پایان نظام پترو دلار منجر شود یا نه.

تاثیر جنگ بر قیمت مواد غذایی در بازارهای جهانی

هاشمیان| فائو از افزایش قیمت جهانی غذا خبر داد؛ افزایشی که نشان می‌دهد بازار جهانی مواد غذایی همچنان از شوک‌های انرژی به‌دلیل تجاوز آمریکا و رژیم صهیونیستی به ایران تأثیر می‌پذیرد. بنا به گزارش فائو، شاخص قیمت غذای فائو در مارس ۲۰۲۶ به طور متوسط به ۱۲۸.۵ واحد رسید؛ یعنی ۳ درصد نسبت به فوریه افزایش یافت و دومین ماه متوالی رشد را ثبت کرد و شاخص‌های قیمت در همه گروه‌های کالایی مانند غلات، گوشت، لبنیات، روغن‌های نباتی و شکر به درجات مختلف افزایش یافت. ماکسیمو تورو، اقتصاددان ارشد فائو، هشدار داده است افزایش قیمت‌ها که عمدتا ناشی از افزایش قیمت نفت بوده، از زمان شروع درگیری‌ها ملایم بوده، زیرا با عرضه فراوان غلات جهانی جبران شده است. اما اگر درگیری بیش از ۴۰ روز طول بکشد و هزینه‌های نهاده‌ها همچنان افزایش یابد، کشاورزان ممکن است نهاده‌ها را کاهش دهند، کمتر بکارند یا محصولات خود را تغییر دهند.

- گندم ۴/۳ درصد
- گوشت ۱ درصد
- لبنیات ۱/۲ درصد
- شکر ۷/۲ درصد
- روغن‌های گیاهی ۵/۱ درصد

آبادانی شهرهای استان با مالیات بر ارزش افزوده

رشد ۱۷ درصدی پرداختی مالیات بر ارزش افزوده به حساب شهرداری‌ها در سال ۱۴۰۴

گفت‌وگو

خبرنگار
ملیحه فلاح

بلیت می‌خرید، رستوران می‌روید، محصولات خوراکی و غیرخوراکی می‌خرید، یک وجه مشترک در بیشتر فاکتورها می‌بینید؛ ۱۰ درصد مالیات بر ارزش افزوده. حالا این ۱۰ درصد کجا و چطور خرج می‌شود؟ اول به این سؤال پاسخ می‌دهیم و در ادامه از زبان مدیر کل امور مالیاتی خراسان رضوی، درباره میزان پرداخت مالیات مبلغ واریزی عوارض مالیات بر ارزش افزوده به حساب شهرداری‌ها، دهیاری‌ها و فرمانداری‌های استان در سال ۱۴۰۴ می‌نویسیم.

از ۱۰ درصد مالیات بر ارزش افزوده، ۴ درصد با نام «عوارض بر ارزش افزوده» سهم شهرداری‌ها و دهیاری‌های استان است و ۶ درصد باقی‌مانده با عنوان «مالیات بر ارزش افزوده» است که از این میزان یک درصد مربوط به بخش سلامت و یک درصد ترمیم حقوق بازنشستگان است که به‌طور مستقیم در استان هزینه می‌شود و ۴ درصد باقی‌مانده نیز به خزانه دولت واریز می‌شود.

بد نیست این نکته را هم اضافه کنیم که قانون مالیات بر ارزش افزوده از سال ۱۳۸۷ در کشور به مرحله اجرا درآمد و به موجب قانون بودجه سال ۱۴۰۳ کل کشور و به‌منظور تأمین منابع لازم برای متناسب‌سازی حقوق بازنشستگان لشکری، کشوری و صندوق فولاد، نرخ مالیات بر ارزش افزوده در سال ۱۴۰۳ به میزان یک واحد درصد (از ۹٪ به ۱۰٪) افزایش یافت.

مدیر کل امور مالیاتی استان خراسان رضوی، با بیان اینکه مبلغ واریزی عوارض مالیات بر ارزش افزوده به حساب شهرداری‌ها، دهیاری‌ها و فرمانداری‌های استان در سال ۱۴۰۴، بیش از ۱۴۶۳ میلیارد تومان نسبت به سال قبل خود افزایش داشته است، گفت: در سال گذشته از محل عوارض ارزش افزوده، بیش از ۹ هزار و ۷۷۴ میلیارد تومان به حساب شهرداری‌ها، دهیاری‌ها و فرمانداری‌های استان با هدف توسعه و آبادانی شهرها و روستاها به‌طور مستقیم واریز شده که نسبت به سال قبل خود ۱۸ درصد رشد داشته است.

جعفر احسانی‌مهر افزود: در سال گذشته افزون بر ۷ هزار و ۲۵۰ میلیارد تومان از محل عوارض ارزش افزوده توسط این اداره کل به حساب شهرداری‌های استان واریز شده که نسبت به سال قبل خود ۱۷ درصد (معادل بیش از ۱۰۶۵ میلیارد تومان) رشد داشته است.

احسانی‌مهر ادامه داد: بالغ بر ۲ هزار و ۵۲۴ میلیارد تومان نیز از محل عوارض ارزش افزوده به حساب دهیاری‌ها، فرمانداری‌ها و اداره کل عشایر استان در سال گذشته واریز شده که نسبت به سال قبل خود بیش از ۳۹۷ میلیارد تومان معادل ۱۹ درصد افزایش داشته است مدیرکل امور مالیاتی خراسان رضوی با تأکید بر اینکه اختصاص بخش درخور توجهی از درآمدهای حاصل از مالیات بر ارزش افزوده به شهرداری‌ها و دهیاری‌ها راه را برای تأمین منابع پایدار موردنیاز این مراکز فراهم کرده است، گفت: عوارض وصول شده از محل قانون مالیات بر ارزش افزوده در هر شهر یا منطقه‌ای صرفا برای عمران و آبادانی همان منطقه مصرف می‌شود.

احسانی‌مهر اضافه کرد: این امر گویای این واقعیت است که تلاش شهروندان هر شهر در تحقق درآمدهای مالیاتی رابطه مستقیمی با توسعه و پیشرفت آن منطقه خواهد داشت.

وی افزود: نرخ مالیات بر ارزش افزوده در سال ۱۴۰۳ از ۹ درصد به ۱۰ درصد افزایش پیدا کرد که از این مقدار ۴ درصد به حساب شهرداری‌ها، دهیاری‌ها و فرمانداری‌ها و مناطق عشایری استان با هدف توسعه و آبادانی شهرها و روستاها به‌طور مستقیم واریز می‌شود.

روی خط اقتصاد

کارت‌های بانکی ۳ ماه تمدید می‌شوند

تسنیم| بانک مرکزی اعلام کرد: درخصوص تمدید تاریخ انقضای کارت‌های صادره، مقرر شد به منظور رفع نیازمندی مشتریان درخصوص تمام کارت‌های پرداخت با تاریخ انقضای اردیبهشت و خرداد ماه ۱۴۰۵، حتی‌المقدور بدون صدور کارت جدید، تاریخ انقضای کارت‌های مربوطه به مدت سه ماه تمدید شوند. این تصمیم با عنایت به شرایط حادث شده و لزوم تداوم خدمت‌رسانی مطلوب به مشتریان شبکه بانکی و کاهش مراجعات حضوری به شعب بانک‌ها اتخاذ شده است.

دلار در بازار رکودی ارز، افزایشی شد

تجارت نیوز| قیمت دلار در معاملات دیروز با افزایش ۲ هزار تومانی نسبت به روز دوشنبه، روی رقم ۱۶۰ هزار تومان قرار گرفت. دلار بعد از چند روز ماندگاری در کانال ۱۵۸ هزار تومانی، مسیر صعودی در پیش گرفت. هرچند معامله‌گران از رکود دادوستدها در بازار ارز و اعلام نرخ‌های متفاوت خبر می‌دهند. همچنین یورو با افزایش ۳ هزار تومانی نسبت به معاملات چند روز گذشته، روی رقم ۱۸۱ هزار تومان در حال معامله است. قیمت دلار توافقی دیروز نیز افزایشی بوده است. قیمت دلار توافقی با ۴۸۱ تومان رشد نسبت به روز دوشنبه، در سمت فروش ۱۳۸ هزار و ۹۳۷ تومان و در سمت خرید، ۱۳۷ هزار و ۶۸۷ تومان اعلام شده است.

بورس

وضعیت فعالیت بورس در هفته آخر فروردین

رئیس سازمان بورس و اوراق بهادار گفت: بازار سهام در هفته‌ای که از ۲۲ فروردین آغاز می‌شود، همچنان تعطیل خواهد بود مگر اینکه جنگ پایان یابد. به گزارش شهرآرانیوز، حجت‌ا... صیدی اظهار کرد: روی چهار سناریو برای فعالیت بازار سرمایه در حال کار هستیم.

- ۱. ادامه شرایط فعلی، یعنی فقط معامله صندوق‌ها یا بازگشایی بازار با شرایط فعلی بدون افشا
- ۲. تشدید جنگ و احتمال توقف تمام معاملات، حتی در صندوق‌ها
- ۳. آتش‌بس با توافق کتبی و بازگشایی بازار
- ۴. آتش‌بس بدون توافق و بازگشایی گام به گام

تورق اقتصادی

کتاب درس گفتارهای اقتصاد مقاومتی
عادل پیغامی

این اثر که به قلم دکتر عادل پیغامی و توسط انتشارات بسیج دانشجویی دانشگاه امام صادق(ع) منتشر شده است، به‌دنبال آن است تا مطالبات رهبر معظم انقلاب در حوزه اقتصاد مقاومتی را با زبانی ساده، روان و شفاف بیان کند. این کتاب، دارای ۱۳ فصل است که به بیان موضوعاتی چون: مفهوم اقتصاد مقاومتی از منظر رهبر معظم انقلاب، رابطه اقتصاد مقاومتی و استقلال اقتصادی، تبیین دانشگاهی ابعاد اقتصاد مقاومتی، راهکار عملیاتی شدن اقتصاد مقاومتی، الزامات نظریه‌پردازی در اقتصاد مقاومتی، تبیین حماسه اقتصادی، مردمی‌کردن اقتصاد، راهکارهای تحقق اقتصاد مقاومتی، نقش اقتصاد تعاونی و بخش خصوصی در اقتصاد مقاومتی، جایگاه مبارزه سیستمی علیه فساد و رانت در حمایت از تولید ملی، مدیریت ارز در اقتصاد مقاومتی، اثر اجرای اقتصاد مقاومتی در عبور از تحریم، عملیات روانی و رسانه‌ای؛ بهترین ابزار در اقتصاد، بررسی طرح هدفمندی یارانه‌ها در اقتصاد ایران و تبیین اقتصاد مستضعفین و پابرهنگان در اقتصاد ایران پرداخته است.

این کتاب، حاصل سلسله جلسات علمی‌آموزشی اقتصاد مقاومتی با تأکید بر اندیشه‌های اقتصادی رهبر معظم انقلاب (مدظله‌العالی) است که به همت بسیج دانشجویی دانشگاه امام صادق(ع) و با حضور جمعی از دانشجویان اقتصاد برگزار شده و توسط پژوهشگران مؤسسه علمی فرهنگی سدید به‌طور تخصصی مورد تدوین، بازبینی و تکمیل قرار گرفته و گامی است برای تبیین علمی این نظریه در محافل دانشگاهی، تا زمینه نقد و اصلاح هرچه بیشتر این موضوع با همت اهالی اقتصاد فراهم شود.

مدارک موتورسیکلت بلوچ به رنگ نقره ای متالیک به شماره موتور 0150NCT808437 و شماره تنه NCT***0150E9312681 و شماره پلاک ۷۷۱۵۷۵۴۳ به نام خدامراد بیابانگرد مفقود گردیده و از درجه اعتبار ساقط می باشد.
مفقودی

به‌دنبال تهدید ترامپ درباره حمله به نیروگاه‌های ایران، مشهدی‌ها در کنار نیروگاه حرارتی مشهد زنجیره انسانی تشکیل دادند

جان ما، مدافع سرمایه‌های وطن

گزارش خبری

روزنامه‌نگار
رضا میرزاده

جمهوری اسلامی ایران در جنگ رمضان، با دشمنی مواجه است که هیچ قانون و دستورالعمل و پروتکل حقوقی و بین‌المللی و حتی انسانی را به رسمیت نمی‌شناسد. آغاز این جنگ، با حمله به مدرسه شجره طیبه میناب و شهادت بیش از ۱۷۰ نفر از دانش‌آموزان و معلمان این مدرسه آغاز شد و در ادامه، مدارس، مراکز درمانی و بیمارستان‌ها، دانشگاه‌ها، نیروگاه اتمی بوشهر، پتروشیمی‌ها، نیروگاه‌ها و... بودند که هدف حملات دشمن قرار گرفتند؛ مراکزی که براساس همه قواهد و قوانین حقوقی و بین‌المللی، باید در زمان بروز هرگونه جنگ و منازعه مصون باشند.

اما این دشمن که باوجود همه این سبعیت و وحشیگری نتوانسته است به اهداف شوم خود برسد و به دیوار محکم مردم ایران اسلامی برخورد کرده، بار دیگر تهدید کرده است که درصورتی‌که جمهوری اسلامی ایران خواسته‌های نامشروع او را قبول نکند، بار دیگر و این‌بار با تهدید شدن بیشتر، زیرساخت‌های ارتباطی و انرژی از جمله پل‌ها و نیروگاه‌ها را هدف قرار می‌دهد. اما این‌بار هم در برابر میهن‌پرستی مردم ایران، انگشت حیرت به دهان گرفته است. هرکشور دیگری جز جمهوری اسلامی ایران اگر مخاطب این تهدید آمریکا بود، به‌سرعت تلاش می‌کرد به خواسته‌های او تن دهد؛ همچنان که اروپا با همه یال‌وکوپال پوشالی خود، در برابر تهدید آمریکا در حمله به گرینلند، در برابر خواسته‌های او تسلیم شد. اما مردم ایران نه‌تنها در برابر آمریکا تسلیم نشدند، بلکه جان خود را به کف گرفتند و در کنار نیروگاه‌های کشور، زنجیره انسانی ایجاد کردند تا ثابت کنند نه‌تنها پرسنل خدوم صنعت برق کشور را در این روزهای سخت تنها نمی‌گذارند، بلکه تا پای جان خود در کنار آن‌ها برای حفاظت و حراست از این سرمایه‌های ملی می‌ایستند.

مردم مشهد نیز روز گذشته و همراه با مردم ایران، در برابر نیروگاه حرارتی مشهد، زنجیره انسانی کشیدند و متحد و یک‌صدا، اعلام کردند که برای حفظ ایران و سرمایه‌های ملی ایران، جان می‌دهند و اجازه نخواهند داد این سرمایه‌ها نابود شود و دشمن هم باید خواب دستیابی به این سرمایه‌ها را به‌گور ببرد.

عکس: شیرین قلمی | شهرآرا

حملات وحشیانه و گسترده دشمن صهیونی-آمریکایی به زیرساخت‌های حمل‌ونقل کشور

توحش دشمن به ریل و راه رسید

گزارش خبری

روزنامه‌نگار
مهدی عسکری

به‌دنبال شکست‌های پیاپی دشمن صهیونی-آمریکایی در میدان نبرد رودررو، همان‌گونه که انتظار می‌رفت رئیس جمهور تروریست آمریکا برخلاف همه قوانین بین‌المللی، جنایات جنگی خود و رژیم کودک‌کش اسرائیل را وارد فاز جدیدی کرد و از روز گذشته حمله به زیرساخت‌های کشورمان را گسترش داد تا به گواه آنچه در میدان جنگ می‌گذرد، ارتکاب به جنایات جنگی توسط ارتش بازنده خود و رژیم اشغالگر قدس را آشکارتر کند.

آرزوی نفت و گاز منطقه بر دل ترامپ و متحدانش

در واکنش به اقدامات و تهاجمات گسترده دشمن صهیونی-آمریکایی به زیرساخت‌های کشورمان، سپاه پاسداران انقلاب اسلامی در هشداری بی‌سابقه به شرکای آمریکا در منطقه، اعلام کرد که از نفت و گاز محروم می‌شوید. در این اطلاعیه تأکید شد که «ما با زیرساخت‌های آمریکا و شرکایش کاری خواهیم کرد که آمریکا و متحدانش تا سال‌ها از نفت و گاز منطقه محروم شوند. شرکای منطقه‌ای آمریکا نیز بدانند تا امروز به جهت حسن هم‌جواری، خویشتن‌داری زیادی داشته و در انتخاب اهداف مقابله به‌مثل ملاحظاتی داشته‌ایم ولیکن زین‌پس همه این ملاحظات برداشته شده است.»

حمله آمریکایی-صهیونی به یکی از پل‌های ارتباطی خارج از شهر قم

دیروز دور جدید و پرشتاب از توحش غربی در قالب حمله به زیرساخت‌های ارتباطی کشورمان آغاز شد و دشمن که از چندی پیش با هدف قرار دادن پالایشگاه، مراکز درمانی، دانشگاه، پتروشیمی، فولاد و... جنایات جنگی خود را آغاز کرده بود، دیروز با دور تند، شروع به حمله به زیرساخت‌های ارتباطی کشور کرد.

ظهر دیروز دشمن آمریکایی-صهیونی به پل ارتباط زمینی در غرب استان قم در خارج از شهر قم حمله کرد و این پل را با پرتابه‌های خود هدف قرار داد.

۳ شهید در حمله دشمن به پل راه‌آهن کاشان

دیروز همچنین بنا بر اعلام معاون امنیتی انتظامی استانداری اصفهان، پل راه‌آهن یحیی‌آباد در شهرستان کاشان مورد تعرض دشمن قرار گرفت که این اقدام منجر به شهادت ۳ شهروند و مجروح شدن ۳ شهروند دیگر شد.

حمله به بخشی از راه‌آهن تهران‌مشهد

بخشی از خط ریلی راه‌آهن تهران‌مشهد، در بخش قلعه‌نو شهرستان ری نیز مورد اصابت پرتابه‌های دشمن قرار گرفت که خوشبختانه بدون خسارات جانی بود.

حمله هوایی به ریل راه‌آهن در کرج

در استان البرز هم دشمن به ریل راه‌آهن کرج حمله کرد. به‌دنبال این حملات، امدادگران هلال احمر بلافاصله به محل حادثه در محدوده چهارباغ اعزام و عملیات امدادرسانی به هم‌وطنان آسیب‌دیده در دستورکار قرار گرفت.

حمله به پل راه‌آهن زنجان‌میانه

حملات دیوانه‌وار دشمن صهیونی-آمریکایی به زیرساخت‌ها محدود به موارد یادشده نبود، به‌گونه‌ای که روز گذشته یکی از پل‌های راه‌آهن زنجان-حدفاصل زنجان‌میانه- نیز هدف قرار گرفت.

توقف حرکت قطارها از مشهد و خوزستان

در پی تهدیدات رژیم صهیونیستی مبنی بر هدف قراردادن خطوط ارتباطی کشور، فرماندار مشهد از لغو حرکت قطارها از ایستگاه راه‌آهن مشهد تا اطلاع ثانوی خبر داد و با تأکید بر اینکه این شهر در آرامش کامل قرار دارد، گفت: باتوجه به هشدار غیراخلاقی رژیم صهیونیستی، حرکت قطارها از ایستگاه راه‌آهن مشهد تا اطلاع ثانوی لغو شد. به‌دنبال این اعلام، معاون امنیتی استانداری خوزستان نیز از لغو حرکت همه قطارها در مسیرهای راه‌آهن جنوب و زاگرس تا اطلاع ثانوی خبر داد.

مسدودشدن جاده راهدارخانه «ورقه»

همچنین جاده قدیم قره‌چمن به میانه و آزادراه تبریز-تهران در محدوده راهدارخانه ورقه در نودکیلومتری آزادراه تبریز به تهران -مسیر رفت‌وبرگشت- به‌علت حملات دشمن مسدود شد؛ بااین‌حال در ادامه، با تلاش مسئولان مرتبط، هر ۲ مسیر جاده قدیم میانه به قره‌چمن و آزادراه تبریز-تهران باز و در کمترین زمان ممکن، امکان تردد مجدد مهیا شد.

واکنش‌ها به تشدید حملات دشمن به زیرساخت‌ها

در واکنش به جنون ترامپ برای گسترش جنایات جنگی و حمله به زیرساخت‌های کشورمان، یک سناتور ارشد آمریکایی هشدار داد که تهدید به هدف قراردادن تأسیسات غیرنظامی ایران، لکه ننگی بر دامن ارتش ایالات متحده خواهد بود و موجب نقض قوانین بین‌المللی می‌شود.

«لارنس سلین»، سرهنگ بازنشسته نیروهای ویژه آمریکا، نیز گفت: اجرای این حمله تهدیدآمیز به زیرساخت‌های غیرنظامی می‌تواند جنایت جنگی تلقی شود. اما تقریبا به‌طور قطع منجر به واکنش ایران خواهد شد که وضعیت را بدتر و از هرگونه راه‌حلی دورتر می‌کند؛ بنابراین توقف عملیات نظامی مشترک با اسرائیل اقدام بهتری خواهد بود.

روایت جدید از شکست ارتش آمریکا در فرودگاه متروکه

فاجعه اصفهان برای سرقت اورانیوم بود، نه نجات خلبان

فرسنگی| در جریان جنگ پیش رو، روایت های میدانی سیاسیون و رسانه های آمریکایی-صهیونی از اتفاقات و رخدادها خیلی وقت ها با واقعیات موجود تفاوت آشکاری دارد؛ از ماجرای کشته شدگان ارتش تروریستی آمریکا و رژیم صهیونیستی که با گذشت ۳۹ روز از آغاز جنگ، برای ارتش آمریکا همچنان روی عدد ۷ نفر مانده است تا نابودی کامل زیرساخت های شلیک موشک، نیروی دریایی و پدافند هوایی کشورمان که بارها توسط رئیس جمهور آمریکا ادعا شد، اما در میدان خلاف آن به اثبات رسید.

یکی از اتفاقاتی که با هر تفسیر و جهتی که به آن نگاه کنیم، فضاحتی تاریخی برای آمریکا بوده است، ماجرای شکست نیروهای نظامی آمریکا در فرودگاه متروکه نزدیک اصفهان بود؛ روایتی که آمریکایی ها از آن به عنوان عملیات نجات خلبان هواپیمای جنگی هدف قرارگرفته خود یاد می کنند، اما حالا «پرس تی وی» به عنوان شبکه خبری ایرانی، روایتی متفاوت از آن را روی خط خبری خود قرار داده است.

شبکه خبری پرس تی وی اعلام کرد که ماجرای شکست مفتضحانه آمریکایی ها در اصفهان، نه برای نجات جان خلبان، بلکه برای دست یابی و سرقت اورانیوم ایران بود. در این گزارش آمده است که این عملیات هیچ ارتباطی با ادعای نجات خلبان جنگنده f15 ساقط شده -روایتی که در ابتدا توسط مقامات آمریکایی مطرح شد- نداشته است.

هدف تأسیسات هسته‌ای اصفهان بود

شواهدی که توسط پرس تی وی بررسی و تأیید شده است، نشان می دهد هدف واقعی نفوذ و حمله به یکی از تأسیسات هسته‌ای ایران در اصفهان بوده است. محل فرود هواپیماهای ترابری C-۱۳۰ که بر اساس شناسایی های قبلی انتخاب شده بود، یک باند فرودگاه متروکه بود که در نزدیکی یکی از این سایت های هسته ای قرار داشت.

فریب دشمن در فرودگاه متروک

آمریکایی ها اشتباه محاسبه کردند و معتقد بودند که پدافند هوایی ایران قادر به مقابله با هواپیماهای درگیر در این عملیات نخواهد بود؛ بااین حال، استقرار تعداد زیادی از هواپیماهای آمریکایی در حالی رخ داد که نیروهای مسلح ایران در آماده باش کامل و منتظر آن ها بودند. در واقع، نیروهای ویژه آمریکایی مستقیما در دامی افتادند که توسط نیروهای ایرانی پهن شده بود.

نیروهای مسلح ایران، در ابتدا به فرود اولین هواپیمای C-۱۳۰ که حامل ده ها کماندوی نیروهای ویژه بود، واکنشی جدی نشان ندادند. دقایقی بعد، دومین هواپیمای C-۱۳۰ نزدیک شد که حامل خودروهای تخصصی، چندین بالگرد Little Bird ۶-MH و سایر تجهیزات پشتیبانی بود. در این لحظه، نیروهای ایرانی حاضر در صحنه، هواپیمای دوم را قبل از فرود هدف قرار دادند و فرود عادی آن را به فرود اضطراری تبدیل کردند. ۲ بالگرد بلک هاوک نیز کمی بعد از راه رسیدند. در این لحظه بود که هواپیماها، بالگردها و کماندوهایی که از هواپیمای اول پیاده شده بودند، به اهداف کاملی برای نیروهای مسلح ایران تبدیل شدند. پس از آنکه نیروهای ویژه متوجه شدند که در تله افتاده اند، اتاق عملیات کاخ سفید تصمیمی حیاتی گرفت؛ عملیات اصلی نفوذ به سایت هسته ای به یک عملیات نجات ناامیدانه برای ده ها کماندوی آمریکایی که زیر آتش ایران گرفتار شده بودند، تغییر یافت و آمریکایی ها بلافاصله چندین هواپیمای کوچک تر را برای تخلیه نیروهای خود فرستادند، اما به سختی توانستند افراد را جمع آوری و از آن موقعیت مرگ بار خارج کنند.

پس از تخلیه کماندوها، جت های جنگنده آمریکایی خط آتشی به شعاع ۵ کیلومتر ایجاد کردند تا از نزدیک شدن نیروهای ایرانی به هواپیماهای C-۱۳۰ رها شده در باند فرودگاه جلوگیری کنند. این جت ها همچنین تجهیزات خودی را به شدت بمباران کردند تا از افتادن آن ها به دست ایرانی ها جلوگیری کنند.

رئیس‌جمهور تروریست آمریکا برای آتش‌بس، دست‌به‌دامان ۵ کشور شده است

درماندگی برای پایان جنگ

حس خوبی دارد وقتی دشمن دیوانه‌ای این‌گونه آویزان این‌وآن می‌شود و فریادکنان، برای آتش‌بس التماس می‌کند. فرمانده شماره یک «قدرتمندترین و دست‌نیافتنی‌ترین ارتش دنیا» این روزها حال‌وروز خوبی ندارد و امیدوار است یکی از تماس‌های تلفنی‌اش با سران این‌کشور و آن‌کشور برای واسطه‌شدن نزد ایران برای آتش‌بس، مقبول ایران بیفتند؛ ایرانی که این روزها به گفته سخنگوی قرارگاه خاتم‌الانبیا(ص) «در تنگه هرمز آقایی می‌کند» و قرار نیست مثل جنگ دوازده‌روزه، به جبهه دشمن مجال بدهد تا با ترمیم نقاط شکاف و آسیب خود، دوباره در فرصت دیگری حمله گسترده‌تری را بر علیه کشورمان آغاز کند. درواقع استراتژی ایران برای مقابله با دشمن، به گواه کارشناسان جنگی در سراسر جهان، اقدامی اصولی و فلج‌کننده برای دشمن است.

التماس به ۵ کشور و ۸ سرویس

طبق اعلام خبرگزاری فارس به نقل از یک منبع آگاه، ترامپ به‌وضوح به‌دنبال دیدار و توافق است. شاهد مثال این مدعا، تماس‌های جداگانه رئیس ۵ دولت کشورهای هم‌پیمان آمریکا و ۸ سرویس اطلاعاتی با ایران است که همگی تلاش می‌کنند روزنه‌ای برای آتش‌بس ایجاد کنند. این منبع آگاه این را هم گفت که ظاهرا رئیس جمهور آمریکا، پس از تعیین مهلت برای مذاکره با جمهوری اسلامی ایران و در آستانه پایان این فرصت، تحت‌فشار شدید سیاسی قرار گرفته است. انتهای این مسیر برای ترامپ چیزی جز ازدست‌دادن اعتبار سیاسی و احتمالا سقوط زودهنگام دولت او به همراه نخواهد داشت. درهمین‌حال، وزیر جنگ دولت ترامپ نیز از این وضعیت احساس خطر می‌کند و خود را در معرض تهدید می‌بیند. یکی از دلایل برکناری اخیر رئیس ستاد ارتش آمریکا همین نگرانی‌ها بیان شده و اکنون وزیر جنگ معتقد است که به‌زودی «دن دریکسون» جای او را خواهد گرفت.

پیشنهاد حذف ویتکاف از مذاکرات

به گفته این مقام آگاه، افزون بر این، «افتضاح ۳ روز گذشته در اصفهان» فشارها بر کاخ سفید را چند برابر کرده است و در ۴۸ ساعت گذشته دولت آمریکا به هرکشوری که تصور می‌کند نزد جمهوری اسلامی ایران اعتباری داشته باشد، «التماس» کرده است. این تماس‌ها برای آتش‌بس به‌صراحت به فشار رژیم صهیونیستی و لابی یهود علیه ترامپ اشاره دارند و حکایت از این دارد که او تحت‌فشار فزاینده‌ای قرار گرفته است. فشاری که ترامپ آن را درک می‌کند، اما نمی‌تواند این شکست راهبردی را بپذیرد.

گفته می‌شود ترامپ به‌وضوح به‌دنبال دیدار و توافق است. پیشنهاد آمریکا شامل حذف «ویتکاف» به‌دلیل نزدیکی به حلقه نتانیاهو و مذاکره با «ونس» برای ساختن یک مسیر جدی، در ازای پاسخ به درخواست‌های ایران است. آمریکایی‌ها معتقدند از هفته آینده قیمت سوخت افزایش انفجاری خواهد داشت و حاضر به پذیرش این ریسک نیستند.

نگاهی به فروش سینماهای خراسان رضوی در نوروز ۱۴۰۵

سوسو چراغ سینما در سایه جنگ

شکیبا افخمی راد

گزارش روز

نوروز همیشه یکی از ایام پرمخاطب سینماها بوده است، دورانی که فیلم های متفاوتی در ژانرهای مختلف روی پرده نقره ای می روند و خانواده های زیادی جذب سالن های سینماها می شوند. اما اکران نوروز ۱۴۰۵ متفاوت از سال های گذشته بود. در این اکران برخلاف سال های گذشته که ۷ یا ۸ فیلم روی پرده می رفتند تنها ۴ فیلم «نیم شب»، «قمارباز»، «بهشت تبهکاران» و «خط نجات» راهی سینماها شدند. فیلم هایی با حال و هوای خاص و مناسب با فضای جنگی این روزهای کشور. البته در کنار این آثار چند فیلم کودک ونوجوان و دو فیلم درام که از پیش از نوروز هم روی پرده سینماها بودند به اکرانشان ادامه دادند. براساس آمار ارائه شده در سایت سمفا، سینماهای خراسان رضوی در ۱۴روز ابتدایی سال ۱۴۰۵ در مجموع ۱۴هزار و ۶۴۶ مخاطب داشتند و به فروش یک میلیارد و ۱۶۱ میلیون تومانی دست پیدا کردند. رقمی که حدود ۸ میلیارد تومان کمتر از فروش سینماهای استان در نوروز ۱۴۰۴ است. البته با توجه به شرایط جنگی در کشور این کاهش فروش تعجب برانگیز نیست و حتی می توان گفت همین میزان فروش و مخاطب هم در جای خود درخورتوجه است. این نکته را هم باید یادآور شد که با توجه به حاکم بودن شرایط آرام تر در خراسان رضوی طی جنگ تحمیلی رمضان، فروش سینماهای این استان نیز بیشتر از سایر استان ها بوده است. در ادامه این گزارش جزئیات بیشتری درباره فروش فیلم های اکران شده در نوروز ۱۴۰۵ را بررسی کرده ایم.

«نیم شب» در صدر جدول

فیلم «نیم شب» به کارگردانی محمدحسین مهدویان که با محوریت جنگ ۱۲ روزه و براساس فیلمنامه ای از مهدی یزدانی خرم ساخته شده است، رتبه اول جدول فروش اکران نوروزی را در اختیار دارد. این فیلم به ماجرای اصابت موشک رژیم صهیونیستی به منطقه یوسف آباد تهران می پردازد. موشکی که نزدیک بیمارستان حضرت فاطمه(س) فرود می آید؛ درست جایی که یک منبع بزرگ اکسیژن قرار دارد. «نیم شب» اولین بار سال گذشته در چهل و چهارمین دوره جشنواره فیلم فجر به نمایش درآمد و نظرات متفاوتی هم از منتقدان و اهالی رسانه دریافت کرد. اما شاید بیشترین موضوعی که باعث شد نام «نیم شب» در جشنواره فیلم فجر بر سر زبان ها بیفتد، اظهارات محمدحسین مهدویان در نشست رسانه ای این فیلم بود. او گفته بود: «بازیگرانی که به جشنواره نمی آیند و پشت فیلمشان نمی ایستند، ترسو هستند». درهرحال «نیم شب» بعد از پشت سرگذاشتن حواشی جشنواره سال گذشته توانست در روزهایی که کشورمان درگیر جنگ با آمریکا و اسرائیل است راهی سینماها شود. موضوع این فیلم و سابقه خوب مهدویان در ساخت فیلم هایی براساس رویدادهای واقعی باعث شد تا «نیم شب» با وجود آنکه از چهره های شناخته شده در گروه بازیگرانش بهره نگرفته است، پرمخاطب ترین اثر اکران نوروزی شود. «نیم شب» طی ۱۴ روز عید نزدیک به ۶هزار مخاطب را با خود همراه و به فروش ۴۷۸ میلیون تومانی دست پیدا کرد.

رتبه دوم و سوم برای آثار قدیمی تر سینماها

رتبه دوم و سوم جدول فروش به فیلم هایی اختصاص دارد که پیش از اکران نوروزی روی پرده سینماها رفته بودند. فیلم «دختر برقی» به کارگردانی حسین قناعت با فروش ۱۴۱ میلیونی تومانی و جذب حدود دو هزار مخاطب در رتبه دوم جدول قرار گرفته است. این فیلم که اثری در ژانر کودک و نوجوان است، اکرانش را از ۲۸ آبان آغاز کرده و همچنان بعد از گذشت چندماه خانواده ها را با خود همراه می کند. از بازیگران فیلم «دختر برقی» می توان به رایان سرلک، امیرحسین رستمی، هنگامه حمیدزاده و شقایق دهقان اشاره کرد. فیلم «احمد» ساخته امیرعباس ربیعی، سومین اثر پرفروش نوروز ۱۴۰۵ سینماهای خراسان رضوی بوده است. این فیلم از ۳ دی روی پرده سینماها رفته و در این مدت فروشش تحت تأثیر حوادث مختلفی از جمله شلوغی های دی ماه، برگزاری جشنواره فیلم فجر و همچنین آغاز جنگ رمضان قرار گرفته است، با این وجود «احمد» در ۱۴ روز تعطیلات نوروزی و در چهارمین ماه اکرانش ۱۱۷ میلیون فروش داشته است. فیلم «احمد» شرایط دردناک مردم بم را درست بعد از وقوع زلزله بازنمایی می کند و به نقش سردار احمد کاظمی در کمک رسانی به مردم زلزله زده و مدیریت آن بحران عظیم می پردازد.

استقبال از «قمارباز»

فیلم «قمارباز» به کارگردانی محسن بهاری که از آثار اکران نوروزی محسوب می شود، چهارمین فیلم پرفروش عید ۱۴۰۵ است. این فیلم هم در حال وهوای جنگ ۱۲ روزه ساخته شده؛ اثری که به جای تمرکز روی ترس و وحشت و خرابی، از منظری متفاوت به این اتفاق پرداخته است و ماجرای هک شدن سیستم بانک ها در جنگ ۱۲ روزه را روایت می کند. آرمین رحیمیان، هنرمند مشهدی، درکنار شبنم قربانی و کوروش تهامی گروه بازیگران «قمارباز» را تشکیل می دهند. این فیلم با جذب ۱۳۵۶ مخاطب به فروش ۱۱۶ میلیون تومانی دست پیدا کرده است و تنها با اختلاف یک میلیونی از فیلم «احمد» در رتبه چهارم جدول فروش نوروز قرار گرفته است. رتبه پنجم جدول هم به پویانمایی «افسانه سپهر» ساخته عماد رحمانی اختصاص دارد. این اثر هم زمان با فیلم «احمد» از تاریخ سوم دی ماه اکرانش را در سینماها آغاز کرد.

۲ فیلم اکران نوروزی در رتبه های ششم و هفتم

فیلم های «بهشت تبهکاران» و «خط نجات» دو فیلم دیگر اکران نوروزی به ترتیب در رتبه های ششم و هفتم جدول فروش قرار گرفته اند. «بهشت تبهکاران» ساخته مسعود جعفری جوزانی به روایت یک قصه جنایی- معمایی در دل تاریخ معاصر ایران می پردازد و داستان نویسنده جوانی را روایت می کند که به عنوان یک فعال کارگری روزگار می گذراند و در مسیر راهش اسیر دسیسه ای از سوی تبهکاران می شود. امیرحسین آرمان، لادن مستوفی، سحر جعفری جوزانی، پژمان بازغی، حمید گودرزی، رضا یزدانی، بهنام تشکر و هومن برق نورد از جمله بازیگرانی هستند که در این فیلم به ایفای نقش پرداخته اند. «بهشت تبهکاران» در ایام نوروز با جذب ۹۲۰ مخاطب توانست به فروش ۷۹ میلیون تومانی دست پیدا کند. «خط نجات» ساخته وحید موساییان و به تهیه کنندگی آزیتا موگویی یک تریلر سیاسی - عاشقانه است که به موضوع فساد در دوران پهلوی دوم پرداخته است. فروش این فیلم با بازی امیر آقایی، مصطفی زمانی، لادن مستوفی و آرمین رحیمیان طی ۱۴ روز عید ۶۱ میلیون تومان بوده است. در رتبه های هشتم تا یازدهم هم به ترتیب فیلم های «رخ نیلو»، «یوز»، «ژولیت و شاه» و «ملکه آلیشون» قرار دارند. «رخ نیلو» به کارگردانی سیدجلال دهقانی اشکذری یک فیلم اجتماعی است که در ایام نوروز ۷۳۹ مخاطب داشت. پویانمایی «یوز» ساخته رضا ارژنگی هم که در ماه های اولیه اکرانش مخاطبان زیادی را با خود همراه کرده بود طی ۱۴ روز ابتدایی سال ۱۴۰۵، ۲۴۵ مخاطب داشته است. «ژولیت و شاه» ساخته اشکان رهگذر و «ملکه آلیشون» به کارگردانی ابراهیم نورآورمحمد هم به ترتیب ۱۰۲ و ۳۷ مخاطب را با خود همراه کردند.

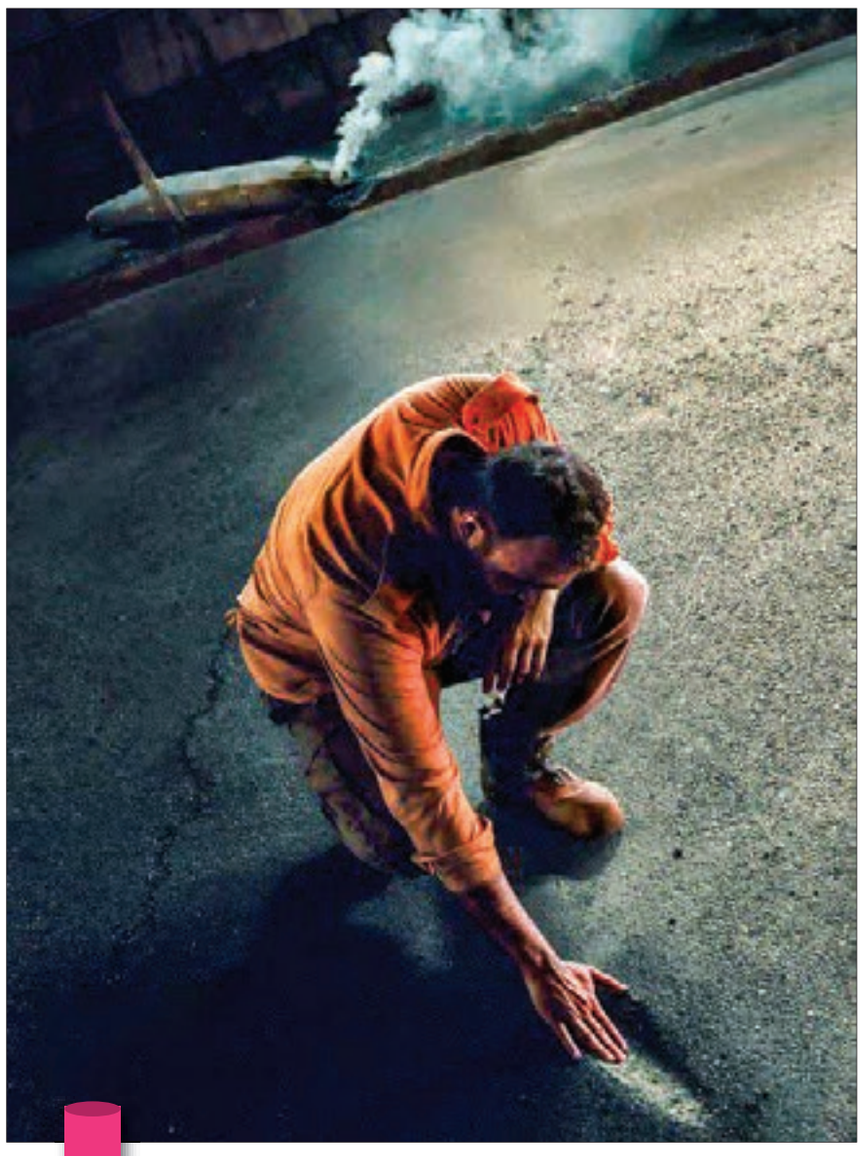

نمایی از فیلم «نیم شب»

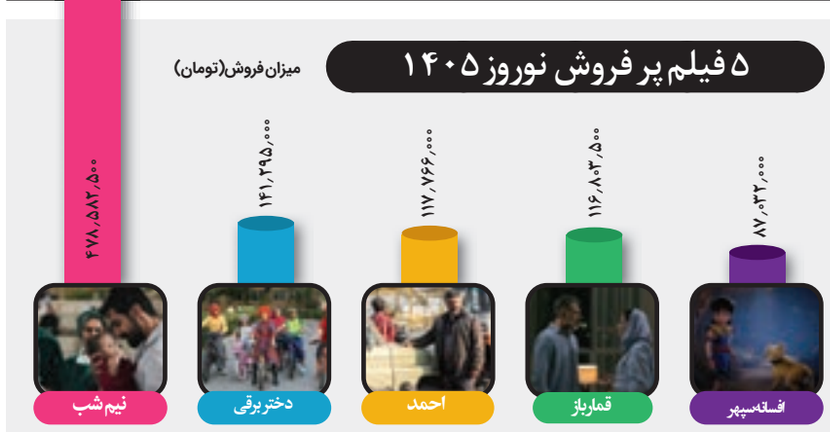

نوید محمدزاده:

عشق است ایران

نوید محمدزاده، بازیگر سینما و تئاتر، در صفحه شخصی اینستاگرام خود به جنگ آمریکا و اسرائیل علیه ایران واکنش نشان داد و نوشت: «اول، آخر، وطن، عشق، ایران، زنده باد مردم ایران، سرزمین نور، ایران باستان، ایران کهن، شکوه اصالت تاریخ، ایران جان، سه تا جنگ بودم ایران، الانم هستم تهران، عشق است ایران»

چارسوق هنر

مستند «روایت آقا» امروز از شبکه مستند پخش می شود

مستندی از زندگی رهبر شهید

مستند «روایت آقا» به کارگردانی مصطفی صادقی با نگاهی به زندگی رهبر شهید آیت ا... خامنه ای، امروز ساعت ۲۱ از شبکه مستند پخش می شود.

«روایت آقا» مستندی از مسیر زندگی یک رهبر بزرگ. مسیری که به سرنوشت یک ملت گره خورده است. این مستند ۲۰ فروردین - ساعت ۱۰ و ۱۳ روی آنتن می رود.

نگاهی تحلیلی به شخصیت داوود اشرف در سریال «وحشی» به بهانه آغاز تولید فصل سوم

در همه کارها ناتمام...

مجید خاکپور

درنگ

بزرگ ترین خلأ در وجود داوود اشرف، شجاعت است. بسیاری از کنش ها و وجوه شخصیتی او را می شود با توجه به غیاب همین فضیلت درک کرد. بر مبنای باوری کهن، شجاعت یکی از چهار فضیلت اصلی- در کنار احتیاط، اعتدال و عدالت- است که این فضایل چهارگانه را پایه تمام فضایل دیگر دانسته اند: «براساس این باور، که ریشه در تاریخ اندیشه یونان دارد و در قرون وسطی رونق فراوان داشت، فضایل اصلی در تمام فضیلت های دیگر دخیل اند، به حدی که اگر بهره ای از فضایل اصلی نبرده باشیم، از تمام فضیلت های دیگر نیز بی بهره می مانیم.»

گرچه تکان هایی در داوود اشرف می بینیم -بالاترین حدش ارتکاب به آدم کشی- اما همه این تکان ها برآمده از ترس است. او تا پایان فصل دوم «وحشی» نمی شود و تحلیلی که از شخصیت او می دهیم با توجه به آن چیزی است که تاکنون منتشر شده است. بعید نیست که در ادامه، نویسنده و کارگردان این اثر، یعنی هومن سیدی از شخصیت اصلی سریالش طبق توقعی کلاسیک یک یاغی و وحشی بسازد، اما تا اینجا نشانه ای از این تحول و دگرگونی شخصیت نمی بینیم.

گردابی که با یک بد اقبالی آغاز می شود

داوود اشرف، کارگر معدن زحمت کشی است که از همان قسمت اول و سکانس های ابتدایی سریال «وحشی» می فهمیم اهل صلح و سازش است و به شدت از حاشیه و درگیر شدن -حتی برای گرفتن حق و حقوق خودش نیز- پرهیز دارد، بیشتر آدم خواهش است تا طلب کردن و تمام تلاشش این است که بی اینکه پَرَش به پرِ کسی بگیرد از کنار ماجراها رد شود. اما این شرو حادثه است که دنبال داوود اشرف می گردد. اقبال نقش و سهم بزرگی در سرنوشت او دارد؛ سوار کردن دو کودک و پایین پریدن آن ها از ماشین او و مرگشان است که ناخواسته این آدم را وارد مهلکه و گردابی می کند که همان طور که داوود اشرف را در خود فرو می برد سبب می شود وجوهی از شخصیت او را بیابد؛ ویژگی هایی که شاید خودش هم گمان نمی کرد آن ها را در خود حمل می کرده است.

تهوع از حقارت دروغ های حقیر

دروغ دم دست ترین ابزاری است که داوود اشرف برای نجات خود از آن استفاده می کند. دروغ هایی که دروغ می زایند و به مرور تکثیر و بیشتر و بیشتر می شوند. او اگر شجاعت رو در رو شدن با آن واقعه و بداقبالی مرگ بار -یعنی پایین پریدن دو کودک از ماشینش- را داشت و فضیلت شجاعت سبب می شد که سراغ رذیلت دروغ نرود خیلی ماجراهای بعدی پیش نمی آمد. اما آنچه رفتار او را باورپذیر و مخاطب را با او در تلاش برای رهایی از آن مهلکه همدل و همراه می کند، این است که می دانیم که احتمالا اگر ما هم جای او بودیم همین کار را می کردیم. و اگر انصاف بدهیم، یادمان می آید که برای مسائل خیلی پیش پاافتاده تری هم دروغ گفته ایم. بنابراین هیچ کدام آن قدر بی گناه نیستیم که سنگ اول را به او بزنیم، اما ما تا همه جا پای داوود اشرف نمی مانیم. از جایی به بعد حس همدلی جای خودش را به ترحم می دهد. هر چند در ابتدا برخی دروغ های او را توجیه پذیر می دانیم و با او هم ذات پنداری هم می کنیم، درکش می کنیم و حتی برایش دعا می کنیم که دروغ هایش کارگر شوند و برهد و بجهد از آن بند ناخواسته در آن گرفتار، اما به مرور این حس و همراهی در مخاطب تحلیل می رود. وقاحت در دروغ گویی چیزی است که به مرور قوت می گیرد و داوود اشرف دلیر می شود در آن. او برای گذر از هر تنگنایی، هر چند تنگنایی ناچیز و حقیر باشد از دروغ مدد می گیرد و همین شخصیت داوود را رقت انگیزتر هم می کند. چون، همین مای تماشاچی که برای اثر کردن دروغ هایش دعا می کردیم، حالمان به هم می خورد از کارکتری که هیچ جا نمی خواهد مسئولیتی بگیرد و سفت و سِوِر در چشم های واقعیت و آدم ها زل بزند و راست بگوید و پای کارش بماند.

قهرمانی که قهرمان نمی شود

یکی از کهن ترین ایده ها و پیرنگ ها برای یاغی و وحشی شدن آدم ها، حرکت و دگرگونی آن هاست از سستی به اراده ورزی و از ضعف و زبونی به اقتدار و قدرت. شخصیت های دراماتیک در مسیر قهرمانی این سیر را طی می کنند و تأثیر جبر و عوامل بیرونی بر آن ها کمتر می شود، به این معنا که افسار امور را به دست می گیرند و در یک تحول منطقی که گاه بر شخصیت تحمیل می شود، این آن ها هستند که نظر و خواستشان را بر دیگران و محیط اطراف خود تحمیل می کنند. این سیر و مسیر با فراز و فرودهایش همیشه جنبه ای دراماتیک داشته، چه در زندگی واقعی و چه در آثار ادبی و سینمایی. مخلوق اشرفِ هومن سیدی اما رهرو این «طریق» نیست. جُبن و ترس و بزدلی در او گویی نهادینه شده است. موجودی است که نمی تواند سر برآرد و آموخته شده است به ناتوانی. اندک هوس های او برای طغیان، نارس است و زود سرد شده و باز می شود همان بزدلی که بود. شجاعت را ثبات قدم هم دانسته اند. ثبات قدم است که می تواند باعث به نتیجه رسیدن شود. فقدان ثبات قدم، سبب عقیم ماندن هر میل و خواسته ای است. شجاعت را همچنین «به معنی تفوق در برابر نیروهای بازدارنده می دانند». داوود اشرف نه ثبات قدم دارد و نه ایستادگی و نه توفقی بر نیروهای بازدارنده و موانع مقابلش. جز بر پیرمرد یک لاقبای نزار و بی کس (پدر دو کودکی که از ماشین او پایین پریدند و خانه داوود اشرف را صاحب شده) بر هیچ کس دیگر نمی تواند نظرش را تحمیل کند و این نمونه ای است از ضعیف کشی که نه تنها قدر و قیمتی به او نمی دهد که بیشتر از چشم می اندازدش. آدم ها و شخصیت های دراماتیک گاه -حتی به ناگزیر- پس از دوره ای از سستی اراده و تحقیر، شجاعت پیدا می کنند و دلیری شان آشکار می شود. حد تحقیر هم برای آدم ها متفاوت است، اما دریای تحقیرِ داوود اشرف کران ندارد؛ در محل کار، در محله، در زندان، در عشق و در بسیاری جاهای دیگر تحقیر می شود. او همه جور تحقیری را تاب می آورد و هیچ محرکی نمی تواند مولکول های شجاعت را در خونش به جریان بیندازد.

مردِ ره عشق هم نیست. همان ترس باعث می شود که وقتی به جای جایش می رسد، جا بزند. هر چند او عشق را هم به زبونی طلب می کند و در پست سازی و خوار کردن خود مرزی نمی شناسد و در نهایت هم تأثیرش بر «رها» (با بازی نگار جواهریان)، دختری که ادعا می کند عاشقش است، نه از موضع قدرت که از شدت ضعف و ترحم برانگیز بودن است. در نوع خودش منحصربه فرد است، می تواند کاری کند که رها به او فکر کند، اما انگار این موفقیت را هم از شدت ذلیل بودن به دست می آورد. عاقبت در قمار عشق هم یک بازنده است، چون عاشقی هم شجاعت خودش را می خواهد. شجاعت ارتباطی مستقیم پیدا می کند با میزان فشار یا خطری که ما را تهدید می کند. حد فشار و خطر بر داوود اشرف بسیار زیاد است، اما این ها نمی توانند سبب بیداری دلیری در او شوند.

از جنبه ای دیگر، شجاعت را فقط مختص کسانی می دانند که «چیزی برای از دست دادن دارند و نگران از دست دادنش هستند.» یکی از دلایلی که شجاعت ورزی را دشوار می کند، چیزهایی است که ممکن است با شجاعت نشان دادن در معرض خطر و از دست رفتن قرار بگیرند. از همین رو، ما ناخودآگاه از کسانی که چیز کمتری برای از دست دادن دارند -یا چیزهای مهمی را از دست داده اند- انتظار شجاعت بیشتری داریم. می بینیم که داوود اشرف چیزی برای از دست دادن ندارد و باز عصیان نمی کند و همین برآورده نشدن انتظار نیز باعث می شود به شمایل قهرمان نزدیک نشود. برخلاف قهرمان ها -یا ضدقهرمان ها- ی کلاسیک که میل به شبیه شدن به آن ها در تماشاچی بیدار می شود، داوود اشرف شخصیتی است که کسی نمی خواهد شبیهش باشد؛ کسی است که در نهایت بر او ترحم می آوریم.

تفاوت کار هومن سیدی با کارهایی که در آن ها منحنی شخصیت از زیردست و ضعیف به عصیانگر می رسد در همین است که شخصیت او، همان است که بود. هر چند عنوان سریال توقعی در بیننده ایجاد می کند، اما برخلاف کلیشه و انتظار رایج، هومن سیدی از شخصیتش قهرمانی طغیان کرده نمی سازد و همین هم از نکاتی است که این اثر را متمایز می کند.

شکست پس از شکست، در موقعیت مرزی

اگر آن اتفاق نمی افتاد و دو کودک از ماشین داوود پایین نمی پریدند شاید او همه عمر به زندگی اش به عنوان یک آدم معمولی که عده ای او را دوست دارند و عده ای نه، برخی او را ستایش می کنند و شماری از او بیزارند، ادامه می داد و هیچ از او برملا نمی شد و بی آزمون، مفتخر به قپی های معمول، پیر می شد. پیری ای که با خودش اندک احترامی هم می آورد. اما او در تک تک آزمون هایش شکست می خورد. شکست های کوچک و بزرگ. آشکار و نهان.

اگزیستانسیالیست ها موقعیت هایی که آدم ها در آن ناگزیر به گرفتن تصمیم های سخت یا کنش هایی هستند که هزینه سنگین دارد را، موقعیت های مرزی می دانند و بر این باورند که اساسا عیار آدم ها را فقط می شود در موقعیت های مرزی شناخت. داوود اشرف در چند موقعیت مرزی قرار می گیرد و نشان می دهد که مردی است با عیار پایین. این جمله را از ارنست همینگوی، خالق «پیرمرد و دریا» نقل کرده اند که گفته است شجاعت یعنی «حفظ وقار تحت فشار». داوود اشرف شخصیتی است از وقار تهی. غیبت شجاعت است که مجال بروز رذایل را می دهد و او را به موجودی رقت انگیز تبدیل می کند که در همه کار ناتمام است.

پی نوشت

***از آنجا که شجاعت را فضیلت می دانند و فضیلت چیزی است در خدمت امر خیر و خوب، شجاعتی که در جهت شر باشد را قابل ستایش ندانسته اند. با توجه به این نگاه، استفاده از صفت شجاعت برای شخصیتی مانند داوود اشرف باید در فضای خود او سنجیده و دیده شود.**

**** جملاتی در گیومه از کتاب «در باب شجاعت» نوشته جفری اِسکار، ترجمه رسول سعدونی، نشر بیدگل**

ذره بین سلامتی

خشکبارهای ممنوعه برای دیابتی ها

محبی| بسیاری از افرادی که به دیابت مبتلا هستند گمان می برند می توان محصولاتی چون میوه ها، میوه های خشک یا خشکبارها را با خیال راحت استفاده کرد. حتی گاهی اطرافیان و آشنایان نیز با این توجیه که مصرف قند طبیعی ایرادی ندارد آن ها را به این کار ترغیب می کنند. با این حال، باید بدانیم که همه انواع این میان وعده ها برای دیابتی ها مناسب نیست. برخی از خشکبارها مقدار زیادی قند طبیعی و شاخص گلیسمی بالا دارند و می توانند باعث افزایش سریع قند خون شوند. سلامت نیوز به نقل از یک کارشناس تغذیه نوشته است: در فرایند خشک کردن، آب میوه حذف و قند آن غلیظ تر می شود. این افزایش تراکم قند طبیعی سبب بالا رفتن جریان سریع قند به خون و دشوار شدن کنترل قند می شود. برخی از خشکبارها همچنین شاخص گلیسمی بالاتری نسبت به نسخه تازه خود دارند و این موضوع برای دیابتی ها خطرناک است، اما مصرف چه خشکبارهایی برای دیابتی ها خطرناک است؟

انجیر خشک و خرما

این دو از پرقندترین خشکبارها هستند. خرما در برخی انواع حاوی بیش از ۷۰٪ قند ساده (گلوکز و فروکتوز) است. انجیر خشک نیز حدود ۵۰ تا ۶۰ درصد قند دارد. با این حجم از قند و شاخص گلیسمی بالا، مصرف آن ها می تواند قند خون را به سرعت بالا ببرد.

گیلاس خشک و انبه خشک

گیلاس خشک معمولا ۳۵ تا ۴۰ گرم قند در یک وعده دارد و بسیاری از برندها قند افزوده هم دارند. انبه خشک هم اغلب با شکر فراوری می شود و GI بالاتری نسبت به انبه تازه دارد. تحقیقات نشان داده انبه تازه کنترل قند بعد از غذا را بهتر از انبه خشک بهبود می دهد.

موز خشک و چیپس موز

برخلاف تصور، موز خشک اصلا سالم تر نیست. در فرایند خشک کردن، چگالی کالری و قند آن افزایش می یابد. اغلب به روش سرخ کرده یا با پوشش شکر تولید می شود و مواد مغذی اصلی نیز در فراوری از بین می رود.

میوه های شکری

میوه های شکری مثل پرتقال شکری، پاپایا شکری و... نه خشکبار محسوب می شوند و نه غذایی سالم! این محصولات با قند زیاد پوشش داده می شوند. ارزش غذایی پایین دارند و باعث افزایش بسیار شدید قند خون می شوند.

تیک سلامتی

روش های خانگی درمان گلودرد

اگر زیاد سرما می خورید و گلودرد می شوید و گلودردهایتان هم چرکی نیست، بهتر است از درمان های خانگی برای رفع مشکلتان استفاده کنید. برای نمونه می توانید این راهکارها را امتحان کنید.

- غرغره کردن آب نمک
- مصرف شربت سرفه
- استفاده از اسپری ها و قطره های موجود
- مصرف مایعات ولرم
- نوشیدن چای
- خوردن سوپ مرغ
- استفاده از پف نبات ساخته شده از گیاه ختمی
- داشتن استراحت بیشتر
- مصرف دمنوش هل

تأثیر کاهش وزن بر سلامت مغز و بدن

بررسی های محققان نشان می دهد کاهش وزن سبب افزایش توانایی ها، برنامه ریزی بهتر، فکرکردن راحت تر، نظم دهی ذهن و سلامت مغز می شود. همچنین ضخامت موها، استحکام ناخن ها، پوست صاف و شفاف را به وجود می آورد. همچنین با کاهش هر نیم کیلوگرم وزن، بدن باری حدود دو کیلوگرم از روی زانوها کم می کند که در درمان زانودرد نقش مؤثری خواهد داشت. از آنجایی که اضافه وزن سبب ایجاد مشکلاتی در دستگاه تنفسی و افزایش شدت حساسیت می شود؛ با کاهش وزن می توان به درمان و بهبود حساسیت و باز شدن مجراهای تنفسی کمک زیادی کرد.

پرسش از شما، پاسخ از ما

همراهان گرامی می توانید پرسش های خود با موضوع پزشکی، روان شناسی و شخصیت شناسی را به روش های زیر با ما در میان بگذارید و در کوتاه ترین زمان ممکن پاسخ آن ها را در همین صفحه مشاهده کنید.

پیامک: ۳۰۰۰۷۲۸۹ پیام‌رسان: ۰۹۰۵۴۶۵۸۰۶۰

فرصت سبز فصل بهار

بهار دلکش رسیده است و زمان مناسبی برای کاشت نهال و درخت پیش رو داریم

محبوبه عظیم‌زاده| درست است که در کل سال فقط روز ۱۴ اسفند با عنوان «روز درخت‌کاری» ثبت شده است، اکنون، در بهار پر از طراوت و زیبایی، باید هر روز را روز درخت‌کاری دانست. مسئله‌ای مافوق اهمیت که نباید آن را صرفا به چشم یک مناسبت تقویمی نگاه کرد. درخت‌کاری، بیش از هر چیز، یادآور یک مسئولیت جمعی است. در روزگاری که تغییرات اقلیمی، کم‌آبی، آلودگی هوا و این روزها جنگ، بیشتر از همیشه زندگی و محیط زیست ما را تحت تأثیر قرار می‌دهد، کاشت و حفظ درختان فقط یک انتخاب نیست و یک ضرورت است. بهار فرصتی است برای اینکه از خودمان بپرسیم در برابر طبیعتی که با ما در نهایت سخاوت رفتار می‌کند چه مسئولیتی داریم. کاشت یک نهال آغاز یک تعهد است. تعهدی برای مراقبت، حفظ و پاسداری از سرزمینمان، خاکمان و همه منابع طبیعی نهفته در آن.

در باب اهمیت اجتماعی درخت‌کاری

بگذارید در ابتدای کار کمی از این بگوییم که چرا کاشت یک نهال کوچک تا این حد اهمیت دارد. هر درختی که در دل خاک می‌نشانیم فقط یک شاخه و برگ نیست. او، مسبب نفس کشیدن شهر ماست. با هر نفس هوای آلوده را می‌گیرد و اکسیژن تازه هدیه می‌دهد. انگار که ریه‌های سبزی به شهرمان اضافه کرده‌ایم. سایه‌اش پناهی است برای روزهای گرم و شاخه‌هایش خانه‌ای امن برای پرنده‌ها و موجودات کوچک. وقتی نهالی می‌کاریم فقط به فکر خودمان نیستیم، به فکر آینده و نسل آینده‌ایم. این، همان مسئولیت شهروندی ماست. مسئولیت‌پذیری در قبال خانه‌ای که همه ما در آن زندگی می‌کنیم.

فراموش نکنیم که

- بین دسترسی به طبیعت و کاهش استرس ارتباط مستقیم وجود دارد.
- زندگی در نزدیکی یک فضای سبز با کاهش ۲۰ درصدی خطر ابتلا به افسردگی مرتبط است.
- کودکان در محله‌های سرسبزتر تمرکز بالاتری دارند.

چه فصلی بهتر از بهار؟

بهار که از راه می‌رسد انگار طبیعت هم نفسی تازه می‌کند و جانی دوباره می‌گیرد. این همان حال خوب طبیعت است که دلش می‌خواهد هرچیزی را در آغوش بگیرد و به آن زندگی ببخشد. بهار یعنی دمای ملایم زمین، یعنی نم‌نم باران رحمت، یعنی هوایی که پر از حال خوش و بوی زندگی است. این، همان زمانی است که نهال جوان ما با خیالی راحت ریشه‌هایش را در خاک محکم می‌کند و آماده می‌شود تا قد بکشد و بلند شود. پس انتخاب بهار برای کاشت نهال و درخت، یک انتخاب هوشمندانه از سمت یک شهروند مسئول است که می‌داند چگونه با طبیعت همراه شود تا هدیه سبز او با عشق و امید پا بگیرد.

جهت اطلاع

- یک درخت بالغ به طور میانگین سالانه حدود ۲۰ تا ۲۲ کیلوگرم کربن دی اکسید را جذب می‌کند.
- هر انسان به طور میانگین سالانه حدود ۴ تا ۵ تن کربن دی اکسید تولید می‌کند.

با کاشت درخت قصه تمام نمی‌شود

اما قصه درختان بعد از کاشت تمام نمی‌شود و تازه شروع می‌شود. این نهال جوان حالا مثل کودکی است که به مراقبت ما نیاز دارد. وقتی درختی می‌کاریم انگار امانتی سبز به دستمان سپرده شده است. وظیفه ماست که مثل یک باغبان دل‌سوز حواسمان به نیازهایش باشد و از گزند آسیب‌ها در امانش بداریم. این مراقبت یعنی درک اینکه هرآنچه که به طبیعت هدیه می‌دهیم امانت است و باید با عشق و دل‌سوزی از آن نگهداری کنیم تا او هم در مقابل، سال‌های سال، عشق و زیبایی‌اش را به ما هدیه بدهد.

مختصر و مفید

- هرسال تقریبا ۱,۸۳ تا ۱,۹ میلیارد درخت کاشته می‌شود. اما در هر سال حدود ۱۵,۳ میلیارد درخت نیز قطع می‌شود. یعنی به ازای هر درختی که کاشته می‌شود ۸ درخت قطع می‌شود.
- چین، هند و اتیوپی بیشترین تعداد درخت کاشته شده طی سال را دارند.
- بیش از ۳۰ درصد از سطح خشکی زمین پوشیده از جنگل است.
- تقریبا ۶,۶ درصد از مساحت ایران را جنگل تشکیل می‌دهد.

درخت‌ها و آدم‌ها

چه حس خوبی دارد وقتی می‌بینیم نهال کوچکی که روزی با هم در خاک نشانده‌ایم حالا تبدیل به درختی تناور شده است و به کوچه و محله‌مان طراوت و سرسبزی بخشیده است. کاشت درخت، وقتی در کنار یکدیگر و به صورت دسته جمعی انجام می‌شود، گویی بذری از همدلی و هم‌بستگی در دل‌ها می‌کارد. وقتی با هم برای سبز کردن گوشه‌ای از شهرمان تلاش می‌کنیم حس تعلقمان به آن مکان صد چندان می‌شود. دیگر آنجا فقط یک خیابان و یک کوچه نیست، بلکه بخشی از خاطرات و هویت مشترک ماست. این مشارکت‌های کوچک شهر را برای همه ما زنده‌تر و دوست‌داشتنی‌تر می‌کند چون می‌دانیم هرکدام از ما سهمی در ساخت و زیبایی آن داشته‌ایم.

بد نیست بدانیم که

- اختلاف دمایی بین مناطق پردرخت و کم‌درخت شهری ۲ تا ۷ درجه سانتی‌گراد است.
- درختان شهری می‌توانند هزینه سرمایش ساختمان را تا ۳۰ درصد کم کنند.

قدم‌های کوچک، تفاوت‌های بزرگ

شاید فکر کنید کاشت یک درخت کار بزرگی است که از دست همه برنمی‌آید اما واقعیت این است که کوچک‌ترین اقدام‌ها هم می‌تواند بزرگ‌ترین تفاوت‌ها را رقم بزند. لازم نیست حتما یک باغ بزرگ داشته باشید. حتی رسیدگی به یک گلدان در بالکن خانه، کاشت یک نهال در گوشه‌ای از حیاط یا شرکت در برنامه‌های درخت‌کاری محله کافی است تا نقش خودتان را ایفا کنید. این قدم‌های کوچک وقتی در کنار هم قرار می‌گیرند تصویری زیبا می‌سازد از یک شهر و شهروندان پرنشاط. پس بیایید از همین امروز با همه توانمان لبخندی سبز به شهرمان هدیه بدهیم.

نکته: شما می‌توانید با ورود به سامانه جامع فضای سبز شهرداری مشهد به آدرس gsms.mashhad.ir برای درخواست کاشت نهال اقدام کنید.

مسئله مهم انتخاب گونه مناسب

- هر گونه درخت مناسب کاشت در تمام مناطق ایران نیست. گونه‌ها باید بر اساس اقلیم (گرم/خشک/معتدل/مرطوب) نوع خاک و منابع آب انتخاب شوند.
- اگر گونه‌های اشتباه کاشته شود جذب کربن می‌تواند تا ۵۰ درصد کمتر از حد پیش‌بینی باشد.
- درختان بومی اکوسیستم منطقه را تقویت می‌کند، آب را بهتر ذخیره می‌کند و به نوسانات اقلیمی مقاوم‌ترند.
- استفاده ناآگاهانه از گونه‌های پرآب یا غیربومی می‌تواند به کاهش آب زیرزمینی، فرسایش خاک و مشکلات مدیریتی منجر شود.
- کاشت گونه‌های غیربومی می‌تواند تا ۴۰ درصد تنوع زیستی محلی را کاهش بدهد.
- تا سال ۲۰۵۰ بسیاری از گونه‌های درختی باید صدها کیلومتر جابه‌جا شوند تا در اقلیم مناسب بمانند.

اینجا چه بکاریم؟

اقلیم خراسان: طبق اطلاعات مندرج در اداره کل هواشناسی استان خراسان رضوی، این استان از تنوع اقلیمی برخوردار است. اما، به طور کلی، باید اقلیم آن را نیمه خشک دانست.

گونه‌های مقاوم و مناسب:

- **بادام**: مقاوم به خشکی
- **پسته**: بسیار مقاوم به خشکی گرما و شوری
- **توت**: مقاوم به گرما و کم‌آب با سایه‌سار خوب
- **زرشک**: تحمل بالای خشکی با آبیاری کم
- **انار**: مقاوم به گرما و خشکی و محصول اقتصادی بالا
- **زیتون**: نیاز آبی کم و مقاومت در برابر خشکی

نکته: «نیمه خشک» خود طیف وسیعی است و میزان بارندگی و دمای دقیق در مناطق مختلف خراسان می‌تواند متفاوت باشد.

ایــران، زیر سایه خورشید

از آغاز جنگ تاکنون، حضور کاروان خادمان رضوی با پرچم متبرک حرم امام رضا(ع) در مناطق جنگ زده ادامه دارد

گزارش روز

خبرنگار
سعیده آل‌ابراهیم

جنگ تحمیلی آمریکایی صهیونی بر ملت ایران که شروع شد، هر فردی به دنبال راه چاره ای بود که بتواند کمی از ترس و رنج هم وطنانمان یا داغ خانواده شهدای این جنگ تحمیلی بکاهد، اما واقعیت این بود که آتش دل هم وطنانمان باز هم خاموش نمی شد. حق هم داشتند؛ عزیز از بینشان رفت، در عرض چشم به هم زدنی خانه و کاشانه خود را از دست دادند، مجروح شدند یا هر بار با صدای بمب و موشک، چهارستون بدنشان لرزید و این تاریکی فقط با نور حضور پرچم گنبد امام هشتم(ع) برای مردم جنگ زده محو شد؛ مانند همان مادر مینابی که از شدت سوگ، نای حرف زدن نداشت، اما بعد از زیارت پرچم حرم امام رضا(ع)، نه تنها زبان به سخن گشود که حالش هم زمین تا آسمان فرق کرد یا پیکر دانش آموز شهیدی که از زیر آوار پیدا نمی شد و مادر بی تاب بود و به عنایت امام رضا(ع) پیکر این شهید مظلوم نیز پیدا شد. کاروان «زیر سایه خورشید» از سال ۱۳۸۶ کار خود را شروع کرده است و به روایت آمار، هر سال به بیش از ۴۰۰ شهر و شهرستان در سراسر کشور اعزام می شود، اما امسال تجربه آن ها از این حضور در شهرهای مختلف کشورمان، متفاوت بود. این گروه ها از روزهای نخستین جنگ تحمیلی، به همراه پرچم گنبد حرم مطهر رضوی در شهرهای جنگ زده ای چون تهران، میناب و بندرعباس و... حاضر شدند و البته این اقدام هنوز ادامه دارد.

تسکین دل داغدار خانواده شهدا

بعد از جنگ، زمانی که قرار شد پرچم متبرک حرم امام رضا(ع) مرهم دل های زخمی در شهرهای جنگ زده باشد، قرعه به نام او نیز افتاد که در این سفر معنوی همراه تیم «زیر سایه خورشید» باشد. برنامه این بود که پرچم حرم امام هشتم(ع) به صورت پررنگ تر میهمان خانواده معزز شهدای جنگ رمضان شود. سیدمحمد تشکری خودش می گوید: درواقع با این کار می خواستیم دل داغدار این خانواده ها را تسکین بدهیم. «استان تهران و شهرستان های اطراف آن و همچنین مناطق مختلفی همچون البرز، آذربایجان شرقی و غربی، اصفهان، خوزستان، تبریز، ارومیه، میناب، اردبیل، زنجان، میاندوآب و بیشتر شهرهای جنگ زده، مقصد کاروان های زیر سایه خورشید بوده اند.» تشکری درباره واکنش مردم هنگام دیدن پرچم حرم امام رضا(ع)، اظهار می کند: می توان گفت که زیارت این پرچم برای هم وطنانمان به خصوص خانواده شهدا به معنای واقعی کلمه، مرهم بود. عموم مردم با دیدن پرچم، این تعابیر را می گفتند که «ما خودمان را زائر آقا احساس کردیم. انگار که در حال زیارت در حرم ایشان هستیم. احساس می کنیم در پناه امام هشتم(ع) قرار داریم.»

او به عنوان خادم حرم و پرچم، در این سفر حضور پیدا کرده و قطره قطره اشک مردم را از سر مضطر شدن از این جنگ، به هنگام زیارت پرچم حرم به چشم دیده است. تعریف می کند: مردم بعد از توسل به امام رضا(ع)، صحبت هایی می کردند و پایان انتظار و ظهور منجی عالم بشریت(عج) را می خواستند. آن ها نجات مظلومان عالم و نابودی استکبار جهانی (آمریکا و رژیم صهیونیستی) را به واسطه امام هشتم(ع) از خدا طلب می کردند.

تشکری، تمام خاطرات این سفر را تأسف بار و البته از جنس مقاومت و ایستادگی می داند و ادامه می دهد: به تبریز که رسیدیم، متوجه شدیم در حمله هوایی و موشک باران، تمام اعضای یک خانواده به جز هلما، دختر سه ساله آن ها، به شهادت رسیده اند. هلما، پدر، مادر، برادر و خواهرش را از دست داده بود و البته زمانی که به محل عملیات رسیدیم، خودش هم زیر آوار بود که به طرز معجزه آسایی نجات پیدا کرد. همان جا گفتیم که هلما دختر ایران شد؛ او نشان مقاومت ایران است. خادم حرم امام هشتم(ع) با بیان اینکه در این جنگ، خیلی از افراد در خط مقدم و خیلی ها در پشت صحنه مشغول خدمت رسانی هستند، بیان می کند: به همین دلیل در جمع آن هایی که در پشت جبهه درحال کمک رسانی بودند یا امدادگرانی که به کار امداد و نجات مشغول بودند، نیز حضور پیدا کردیم. متأسفانه در این شهرها، شاهد اتفاقات دردناکی بودیم؛ به طور نمونه امدادگر هلال احمری که مشغول انجام عملیات و همسرش درحال زایمان در بیمارستان بود، متأسفانه در حمله بعدی، به شهادت رسید.

عنایت امام رضا(ع) به خانواده شهدای میناب

رضا زحمتکش، نیز جزو اعضای گروهی بود که مسئولیت بردن پرچم بر عهده نزد خانواده شهدای میناب، بازماندگان و... را داشتند. به زعم او، شهدای شهرستان میناب، متفاوت ترین شهدای جنگ تحمیلی رمضان هستند که مقاومت و بردباری را می توان درمیان آن ها دید. او بیان می کند: مهم ترین نکته ای که در دیدار با خانواده شهدای دانش آموز میناب نظرم را جلب کرد، روحیه مقاومت عجیب این پدر و مادران بود که با وجود اینکه جوان بودند و بعضی از آن ها، تنها فرزندشان را از دست داده بودند، روحیه های قوی داشتند. زحمتکش به خاطر دارد که نزد خانواده شهیدی می روند که مادر خانواده از شدت این داغ حتی توان صحبت کردن نداشته است، اما بعد از اینکه پرچم امام رضا(ع) را زیارت می کند، حالش خیلی بهتر می شود. او و دیگر خادمان کاروان «زیر سایه خورشید»، پنجشنبه همین هفته دوباره عازم شهرستان میناب هستند تا به مناسبت چهلم شهدا دوباره درکنار مادران و پدران داغ دیده باشند.

زحمتکش ادامه می دهد: زمانی که در میناب حضور داشتیم، پیکر یکی از شهدای دانش آموز هنوز پیدا نشده بود، اما با عنایت امام رضا(ع) بعد از برگشتمان، مادر شهید تماس گرفت و گفت پیکر فرزندش پیدا شده است. حالا قرار است دوباره به میناب سفر کنیم تا به دیدار این خانواده شهید و شهدایی که در نوبت قبل نتوانستیم خدمت آن ها برسیم، برویم. زحمتکش درباره فضای معنوی که با حضور پرچم امام رضا(ع) در شهرهای مختلف -به خصوص آن هایی که از مشهد دور هستند- ایجاد می شود، می گوید: حس مردم طوری است که انگار روبه روی ضریح ایستاده اند؛ در دیدار با مردم میناب، هم متوجه شدیم که بعضی خانواده ها بیش از ۱۰ سال و برخی در تمام سال های گذشته از عمرشان به مشهد نیامده بودند و زمانی که پرچم حرم مطهر رضوی را دیدند، برایشان خیلی ویژه بود.

اما این بار خادمان «زیر سایه خورشید» علاوه بر اینکه پرچم را به نزد خانواده شهدا می برند، حامل خبرهای خوبی نیز هستند؛ زیرا آستان قدس رضوی بنا دارد تمام خانواده شهدای میناب را برای تشرف به مشهد دعوت کند، ضمن اینکه تقبل کرده است گلزار شهدای دانش آموز میناب را بسازد. در آخر نیز قرار است هشت مدرسه به نیت امام هشتم(ع) و با عنوان «شجره طیبه» در مناطق محروم بسازد.

غمگین‌ترین نوروز

«۵۲ سال از خدا عمر گرفته ام و تا به حال لحظه سال تحویلی دل خون تر و غمگین تر از این ندیده بودم.» این تعبیر محمد گلابگیر، خادم حرم مطهر رضوی است و در توضیح آن می گوید: دیده بودم که خیلی ها لحظه سال تحویل را کنار مزار پدر و مادر خود می گذرانند، اما امسال پدر و مادرهای جوانی را در مزار شهدای میناب دیدم که کنار مزار دختر و پسربچه های خود نشسته بودند و فضا به شدت حزن آلود بود. به گفته گلابگیر، تنها چیزی که در آن لحظات غم انگیز می توانست مردم را آرام کند، این بود که همه دلباخته حضرت رضا(ع) بودند و چشمشان به پرچم که می افتاد، انگار نسیمی از سوی امام هشتم(ع) در فضای گلستان شهدا می وزید. او ادامه می دهد: در سفری که رفتیم، به خانه حدود ۶۰ تا ۷۰ شهید میناب سر زدیم و در این دیدارها، خانواده ها بیان می کردند که یا چند ماه قبل به مشهد آمده و حرم را زیارت کرده اند یا قرار بود عید نوروز به همراه بچه هایشان به مشهد بیایند. یکی از پدرها می گفت: بچه ام منتظر بود عید شود و به سفر برویم و دائم می گفت «نه شمال، نه دریا، فقط بریم حرم امام رضا(ع).» اما حتی عید امسال را ندید! خاطره تلخی که او از میناب در ذهن دارد، دلخراش است؛ به طوری که نمی توان آن را با جزئیات بیان کرد. اما کلیت ماجرا این است که در این سفر، به خانه پدر و مادری می روند که پیکر فرزندشان هنوز شناسایی نشده بوده و مادر بی تابی می کرده است، بعد از چند روز که پدر در سردخانه ها به دنبال پیکر می گشته و دست خالی برمی گشته است، درنهایت روز سوم، مادر فرزندش را پیدا می کند، اما نه تمام پیکرش را بلکه فقط دست کوچکش را! کاروان «زیر سایه خورشید» علاوه بر میناب، به خاطر شهدای مظلوم ناو «دنا»، به بندرعباس هم رفته است. گلابگیر اظهار می کند: آنجا نیز زمانی که پرچم را روی پیکرهای مطهر شهدا گذاشتیم، آرامش عجیبی پدیدار شد و انگار همه به وضوح عنایت امام هشتم(ع) را لمس کردند.

نگاه

بعثت خون

حجت‌الاسلام والمسلمین حسین ابراهیمی
فعال فرهنگی

باورمان نمی‌شود که چهل روز است روح از تنمان رفته است. چهل روز است که دیگر آن صدای پرطنین را نداریم، آن نفس گرم، آن روح امیدبخش، آن پدر مهربان امت. چهل روز است که دیگر کسی به ما نمی‌گوید: «ما قدرتمند هستیم، آینده از آنِ این ملت است، جوانان سرمایه‌های این ملت هستند.» چهل روز است که سایه گرم نایب امام عصر(عج) را روی سر خود احساس نمی‌کنیم؛ همان امامی که یگانه دلگرمی ما در کوران حوادث و مشکلات بود؛ همان آقایی که با دیدن چهره ملکوتی‌اش، تمام مشکلات را فراموش می‌کردیم؛ همان چهره‌ای که به‌راستی نگاه کردن به آن عبادت بود؛ عبادتی که انسان تأثیر آن را بر روح و جان خود حس می‌کرد.

عزیزان من! چهل روز است که دیگر سیدعلی درمیان ما نیست؛ همان آقایی که علی‌وار زندگی می‌کرد و شجاعت و صلابت او مثال‌زدنی بود. همان آقایی که خیلی‌ها بعد از شهادتش، فهمیدند که درباره‌اش بد کردند و بد گفتند و حالا پشیمان و اشک‌ریزان، عکس او را بغل می‌کنند. علی زمان که در اوج قدرت، همه دیدند که زندگی او همچون پایین‌ترین اقشار جامعه بود. چهل روز است او درمیان ما نیست، اما هنوز باورمان نمی‌شود.

همیشه می‌دانستیم که خداوند برای این مردم برنامه دارد. خداوند در این فراق سخت، صبری عجیب در دل‌ها نهاد تا به ملت بیاموزد که این مسیر و مکتب ادامه دارد و این همان مکتبی است که رهروانش هرگز بی‌حجت نمی‌مانند. همان‌طور که همیشه مطمئن بودیم که خداوند ذخیره‌ای برای این روزهای ملت دارد و دشمنانی که با شهید کردن خامنه‌ای دلشاد شده بودند، با نام خامنه‌ای جوان دوباره پریشان شدند. حالا دوباره نام خامنه‌ای در کشور ما مستدام است و از خداوند می‌خواهیم که سایه او را تا اتصال به ظهور مهدی فاطمه(عج) برای ما حفظ کند؛ برای مردمی که به همگان نشان دادند تحت زعامت خمینی کبیر و خامنه‌ای شهید به بلوغ رسیده‌اند و سنت‌های الهی و آیه‌های نور در زندگی آن‌ها درهم تنیده و با روح و جانشان آمیخته است. عصر ولایت‌فقیه، عصر سلوک جمعی یک ملت است؛ عصر کامل شدن سیر معنوی یک جامعه، تا جایی‌که امروز به قول رهبر جدیدمان، این مردم هستند که در میدان رهبری می‌کنند و به قول رهبر شهیدمان، این مردم هستند که در بعثتی تاریخی و شگفت‌آور، کار را تمام خواهند کرد. کف خیابان امروز، زن و مرد و کودک و خانواده، با هر عقیده و رنگی، در خط مقدم ایثار و مجاهدت ایستاده‌اند. این بعثت، بعثتی خونین است برای نشان دادن چیزهای جدیدی به مردم دنیا، برای نشان دادن مفهوم تازه‌ای از ایستادگی و قدرت در جهان، برای درهم شکستن ابرقدرت‌های پوشالی و برای نمایاندن ابرقدرتی جدید در سایه قدرت توحید و ولایت‌فقیه در دنیا.

درنگ

ما پرچم‌داران «إنّا عَلَی الْعَهْدِ» هستیم

اکرم مسعودی
طلبه و کارشناس ارشد علوم قرآن و حدیث

امروز، قلب ایران در چهلمین روز فراق رهبر عزیزمان، آکنده از غم است؛ غمی که در اربعین شهادت او، چون سیلی خروشان، در رگ‌های تاریخ این سرزمین جاری شده است اما درمیان اشک‌ها، نوری می‌درخشد؛ نوری از اقتدار، از ایمانی که چون کوه استوار است، از زنانی که میراث‌دارانِ خون پاک امام شهیدمان و ادامه‌دهندگان راه روشن او هستند. ما، زنان این سرزمین، امروز با صدایی بلندتر از همیشه، نه‌تنها حرف می‌زنیم، بلکه فریاد می‌زنیم؛ فریاد عشق، فریاد مقاومت، فریاد اقتدار، ای میدان نبرد حق و باطل! ای ایران همیشه سربلند! گواه باش! امروز، نه‌تنها مردان رشید، که زنانی از تبار شیرزنان تاریخ، با قامتی استوار و اراده‌ای که از عمق جانشان جوشیده است، پا در رکاب غیرت نهاده‌اند. ما، که فرزندان این خاکیم، با قلبی که برای ایران می‌تپد، آمده‌ایم. آمده‌ایم تا بگوییم، طوفان مشکلات، اراده ما را نخواهد شکست. گویی خود، طوفان را به زانو درآورده‌ایم.

ما، مادرانی هستیم که هنوز عشق امام شهیدمان در سینه‌مان زنده است، اما صدایمان امروز، بانگ ایستادگی و دفاع از این آب و خاک است؛ در یک دست، گرمای خانه، عاطفه مادری است و در دست دیگرمان، اراده‌ای که از غیرت ایرانی، از عشق به وطن، سرچشمه گرفته است. این دست دوم، دست یاری است، دست مقاومت است؛ دستی که در راه سربلندی ایران، هیچ مانعی را نمی‌پذیرد.

ما زنان این سرزمین که درد فراق رهبر عزیزمان را حس می‌کنیم، چهلمین روز شهادت او، برایمان یادآور تمام آن هدایت‌ها، آن بصیرت‌افزایی‌هاست. اما این غم، ما را سست نکرد، بلکه چون پتکی بر سندان اراده‌مان، استوارترمان ساخت. ما با هر قدم، آینده‌ای را ترسیم می‌کنیم؛ آینده‌ای که باید در امنیت این خاک، با شکوه زنانی چون زنان این سرزمین، چشم بگشاید.

بله، ما مردم این سرزمین، ما زنان این سرزمین، درکنار مدافعان جان برکف وطن، تا پای جان ایستاده‌ایم و مهم‌تر از آن، ما ادامه‌دهندگان راه شهدا، پاسداران آرمان‌های انقلابیم؛ راهی که با رهبری امام عزیز، روشن شد و امروز، با یاد او و رهبر عزیزمان، مسئولیت ما سنگین‌تر است.

ما پابه‌پای مردان این سرزمین، بی‌ادعا، در گرمای تلاش، در سرمای انتظار روزهای بهتر، هرجا که نیازی بود، حاضر بودیم و هرجا که کاری بود، پیشگام بودیم، با صلابت زنانی که ایران را خانه خود می‌دانند. اگر زخمی بود، مرهم دردهای وطن شدیم. اگر امیدی کم‌رنگ شد، شعله‌اش کردیم؛ با یاد امام، با یاد رهبر. اگر دستی خسته افتاد، دست ما، دست استوار یاری‌رسان شد تا راه پیشرفت و سربلندی، ناگسستنی بماند.

ای آن‌که درپی ایجاد تفرقه و ناامیدی هستی، بدان! این تنها یک حرف نیست، این صدای زنان یک ملت است که دل در گرو ایران دارند. این صدا، صدای زنانی است که با عشق به وطن، با غیرت ایرانی، ایستاده‌اند. ملتی است یکپارچه که زن و مردش، باهم برای سربلندی ایران تلاش می‌کنند.

ما این مادران، این خواهران پرتلاش، زنان مؤمن این سرزمین، نه‌تنها زندگی می‌سازیم، که از آن، با تمام وجود دفاع می‌کنیم. ما، ادامه‌دهندگان راه امام و رهبر، پاسداران این آب و خاکیم. ما، تا آخرین نفس، پای آرمان‌های انقلاب ایستاده‌ایم. این عهدی است که با خدا، با امام، با رهب، و با آینده ایران بسته‌ایم.

و این روایت، پایان ندارد. حماسه زنان این سرزمین تا وقتی که در این خاک، زنی هست که با قدرت عشق به وطن بایستد و همدلی و تلاش، ریشه درخت ایران را آبیاری کند، ادامه خواهد یافت.

ما ادامه‌دهندگان راه پیشرفت، سربازان ایران، در این عصر هستیم.

این چنین است ایران؛ سرزمین عشق و تلاش بی‌پایان، با زنانی چون ما که عشق به وطن را در رگ‌های زمان، جاری می‌سازیم.

روایت حجت‌الاسلام والمسلمین رحیم شرفی از ویژگی‌های منبر واعظان در محضر امام شهید

امیدواری آقا به خطابه‌های خراسانی

گفت‌وگو

آمنه مستقیمی| بی‌تردید و بدون اغراق، منابر حسینیه امام خمینی(ره) که اغلب در محضر رهبر شهید انقلاب برگزار می‌شد، از اثرگذارترین، پرمخاطب‌ترین و جریان‌سازترین منابر بود و از همین تریبون، بسیاری از موضع‌گیری‌های ایران اسلامی به رساترین شکل ممکن مطرح می‌شد. چنین منبری آن‌هم در محضر قائد شهید قطعا با شیرینی‌ها و سختی‌های خاص همراه بوده است و منبری‌هایی که طعم آن را چشیده‌اند، هرگز طعم خوشش را از یاد نمی‌برند. به‌مناسبت فرارسیدن اربعین امام شهید، در این‌باره با حجت‌الاسلام والمسلمین رحیم شرفی، سخنران آستان قدس رضوی که تجربه منبر رفتن در محضر حضرت آقا را دارد، گفت‌وگو کرده‌ایم.

منبر متفاوت در محضر رهبر شهید

منبر حسینیه امام خمینی(ره)، منبری خاص است و با دیگر منابر مقایسه‌شدنی نیست، حساسیتی خاص دارد و تریبون کشور محسوب می‌شود؛ برای همین هم هجمه اضطراب برای ایراد آن زیاد است؛ فقط توسل به امام رضا(ع) و امام زمان(عج) به من کمک کرد که در آن فضای خاص منبر بروم. علاوه بر این، سخنرانی در حضور شخص رهبر شهید انقلاب که در فن منبر استاد مسلم بودند، کار سخنران را بسیار سخت و حساب شده می‌کرد، حتی دکتر رفیعی یک‌بار در این‌باره به من گفت: با اینکه ۱۵سال است در حسینیه امام خمینی(ره) منبر می‌روم، هربار استرس دارم؛ البته در عین استرس و حساسیت منبر، حضور پدرانه رهبر شهید انقلاب به ما آرامش می‌داد؛ برای مثال یادم هست اِعراب یکی از جملات را اشتباه خواندم، آقا متوجه این نکته بودند، اما به روی من نیاوردند.

تأکید بر نترسیدن از طاغوت

نگاه حضرت آقا در سخنرانی‌های خودشان، بیشتر توجه به نصرت الهی و وعده‌های خدا و نترسیدن از طاغوت‌ها و استکبار و عدم باج دادن به مستکبران بود. جالب است که بدانیم بیشترین آیه‌ای که حضرت آقا در سال‌های زعامت در سخنان تلاوت کرده‌اند، آیه شریف «وَلَيَنصُرَنَّ اللَّهُ مَن يَنصُرُهُ» بوده است؛ یعنی خدا قطعا یاری می‌کند کسی که خدا را یاری کند. این نشان می‌دهد که نگاه رهبر شهید انقلاب، مبارزه با طاغوت و بهره‌مندی از نصرت الهی در این مبارزه است. با اطلاع از این افق نگاه ایشان، من هم محتوای منابر را با نگاه جهادی، نترسیدن از دشمن، توکل بر خدا و اینکه «مؤمن اگر مؤمن باشد و نترسد، پیروز می‌شود»، تنظیم کردم.

بر منبر قرآنی تأکید می‌کردند

نخستین‌بار برای سالروز شهادت امام جواد(ع) از معاونت تبلیغات آستان قدس رضوی با من تماس گرفتند و گفتند: برای سخنرانی در محضر رهبر انقلاب در سالروز شهادت امام جواد(ع) آماده باشید. برای انتخاب موضوع و آمادگی منبر رفتن، جلسات فشرده‌ای برگزار کردیم و پس از بررسی موضوعات مختلف، نهایتا قرار شد با موضوع «وعده‌های الهی در قرآن» در محضر رهبر شهید سخنرانی کنم.

بنا بر تجربه شخصی می‌گویم که معظم‌له به انس با قرآن و منبر قرآنی توجه و تأکید خاص داشتند. خاطرم هست در نخستین منبر در محضر ایشان در سالروز شهادت امام جواد(ع)، بعد از منبر، حضرت آقا دو نکته مهم را با نگاه پدرانه بیان کردند؛ نخست آنکه فرمودند: «منبر، قرآنی بود.» یعنی ایشان به استفاده از آیات قرآن در منبر توجه می‌کردند و دوم آنکه فرمودند: «دسته‌بندی شده بود.» یعنی نظم و دسته‌بندی محتوای منبر برای ایشان مهم بود؛ اینکه منبر باید سیر و هدف مقدمه و اصل بحث و جمع‌بندی داشته باشد. این‌ها اصولی است که منبری‌ها باید رعایت کنند؛ به‌ویژه در موضوع انس بیشتر با قرآن.

امیدواری به خطابه خراسان

روز موعود فرارسید و به بیت رهبری رفتیم. تقریبا نیم‌ساعتی حضور داشتیم تا اینکه حضرت آقا آمدند و من با موضوع مذکور منبر رفتم. بعد از منبر، ایشان نکات مهمی را درباره سیره جهادی و سیاسی اهل‌بیت(ع)، بیان و تأکید کردند که باید روی این موضوع بیشتر کار شود و دغدغه‌مند طرح این سیره در منابر بودند. بعد از اتمام جلسه و رفتن به حیاط، حاج‌آقا سیدمظاهر حسینی، مسئول تشریفات، جمله‌ای گفت که برای ما خیلی مهم و انگیزه‌بخش بود. وی از قول رهبر فرزانه انقلاب گفت که حضرت آقا با نگاه پدرانه خود فرمودند: «من به خطابه خراسان، امیدوار شدم.»

دومین منبر هم‌زمان با اربعین

بار دوم هم‌زمان با اربعین حسینی و پس از جنگ تحمیلی دوازده‌روزه بود که برای سخنرانی البته این‌بار در حسینیه امام خمینی(ره) دعوت شدم. مجدد همان دقت نظرها و جلسات را داشتیم و باتوجه به حساسیت شرایط و حضور دانشجویان و جوانان و نیز احتمال حضور حضرت آقا در جلسه اربعین، سرانجام به این نتیجه رسیدیم که موضوع «نصرت الهی» در منبر، مطرح شود. به‌دلیل شرایط جنگی و وقوع دومین جنگ تحمیلی، ایشان در جلسه حضور نیافتند اما وزرای علوم و بهداشت، برخی فرماندهان نظامی همچون سردار شهید سیدمحمد شیرازی، حضور داشتند و حاج‌میثم مطیعی مداحی کرد.

آغاز فاطمیه با حضور سیدعلی

بار سوم برای شب اول فاطمیه بود که مجددا از معاونت تبلیغات آستان قدس رضوی با من تماس گرفتند. حساسیت این جلسه در حسینیه امام خمینی(ره) به‌دلیل احتمال حضور حضرت آقا و رئیس جمهور و دیگر شخصیت‌ها، بیشتر بود و بعد از بررسی، قرار شد با موضوع «دشمن‌شناسی از نگاه قرآن کریم» منبر بروم.

تا زمان شروع منبر، معظم‌له نیامده بودند. آماده سخنرانی شدم و هنوز منبر را شروع نکرده بودم که شخصی که بلندگو را تنظیم می‌کرد، آهسته گفت «آقا تشریف می‌آورند.» آقا از درِ کناری منبر وارد شدند و به من تفقد کردند و در جای مخصوص نشستند. از ایشان اجازه گرفتم و منبر آغاز شد. به لطف خدا منبر خوبی بود. پس از اتمام منبر، به محضر ایشان رفتم و در محضرشان نشستم.

هیچ تریبونی، منبر نمی‌شود

در منویات حضرت آقا هست که فرمودند: «هیچ تریبونی در جامعه نمی‌تواند جای منبر را بگیرد.» یعنی هر کار تبلیغی در هر قالبی اعم از تبلیغ چهره به چهره، تئاتر، مجموعه‌های تلویزیونی، فیلم و... جای منبر را نمی‌گیرد؛ چون منبر فضایی فوق‌العاده مقدس و مخاطبانی از همه اقشار و سنین دارد، لذا منبری‌ها باید توجه کنند که کار آن‌ها با همه فرق دارد؛ برای همین هم منبری باید اهل نافله شب، توسل به اهل‌بیت(ع) و معنویت باشد تا بتواند بر مخاطب اثر بگذارد.

هدیه آقا رسید

روضه که تمام شد، از آقا اجازه گرفتم که دستشان را ببوسم. ایشان نگاه خاصی که به‌منزله خجالت از این درخواست بود، به من کردند که هیچ‌گاه فراموشش نمی‌کنم و بعد دستشان را بوسیدم و از آقا پرسیدم نکته و توصیه‌ای دارید. ایشان فرمودند: «تمام آیاتی که خوانده شد، بجا بود.» بعد از بازگشت به مشهد حجت‌الاسلام والمسلمین علیزاده از استادان مشهدی که وی هم در بیت و هم در حسینیه محضر آقا منبر رفته است، به من انگشتری از جانب ایشان هدیه داد. مسئول دفتر رهبر شهید، انگشترها را داده بود یکی برای من و دیگری برای آقای علیزاده و گفته بود این انگشترها همراه آقا بوده است.

حجت‌الاسلام والمسلمین شرفی:
نگاه حضرت آقا در سخنرانی‌های خودشان، بیشتر توجه به نصرت الهی و وعده‌های خدا و نترسیدن از طاغوت‌ها و استکبار و عدم باج دادن به مستکبران بود

چهارشنبه‌های مطلا

روایت مدال‌های افتخاری که شاه قاجار به مسببین توپ‌بندی مجلس در ۱۱۸ سال پیش اهدا کرد

زخمی طلایی روی سینه تاریخ

زهرا زنگنه | ما قهرمانان را، به ویژه قهرمانان جنگ را با مدال‌های آویخته بر سینه‌شان می‌شناسیم، اما تاریخ گواه این است که در بسیاری مواقع هم، مدال‌های افتخار همیشه نصیب افتخارآفرینان و قهرمانان یک ملت نمی‌شود و گاهی بر گردن افرادی انداخته می‌شود که سرهای بی‌گناه زیادی را به باد داده‌اند. جنایتکارانی که نه تنها بویی از شرافت نبرده که انسانیت را هم از یاد برده‌اند. یکی‌شان فرمانده ناو آمریکایی وینسنس که با دستور شلیکش به هواپیمای مسافربری ۶۵۵ ایران باعث کشته شدن ۲۹۰ مسافر و خدمه شد، بعد از پایان خدمتش مدال افتخار گرفت! اما این‌گونه مدال افتخار گرفتن در ایران خودمان هم سابقه دارد. مدال‌هایی که به بانیان جنایت تقدیم کردند؛ مانند مدالی به جامانده از «یوم‌التوپ» در عهد قاجار که این روزها در موزه آستان قدس رضوی به نمایش درآمده است. داستان این مدال‌ها اما چیست؟ سطرهای بعدی را بخوانید و با ما در این روایت همراه باشید.

دو نمونه از مدال‌های اهدا شده به مأمورانی که در واقعه کشتار مردم در توپ بندی مجلس دست داشتند

فریاد اعتراض مردم بلند شد

فقر شدید مردم، بی‌لیاقتی پادشاهان و حکومت قاجار، وابستگی شدید کشور به قدرت‌های خارجی و... همه عواملی بودند که زمینه‌ساز شکل‌گیری اعتراضات گسترده مردمی ایران در اواخر قرن ۱۳ خورشیدی شدند. حرکتی اعتراضی که بعد از بلوای پوشیدن لباس روحانیت توسط مسیو نوز بلژیکی و فلک کردن دو بازرگان توسط حاکم تهران شروع شد و به تحصن علما در شاه عبدالعظیم انجامید. اعتراضات مردمی هم که با حمایت و البته تشویق روشنفکران و روحانیون همراه بود، ادامه پیدا کرد و بعد از تحصن دوم، در نهایت حکومت سر تسلیم فرود آورد.

خواسته‌های معترضان که ابتدا به تأسیس عدالتخانه، اخراج مسیو نوز بلژیکی و عزل علاءالدوله حاکم مستبد تهران خلاصه می‌شد، رنگ آزادی‌خواهی گرفته و قدرت شاه قاجار را نشانه رفته بود؛ یعنی تغییر در نظام فرمانروایی ایران از سلطنت مطلقه به پادشاهی مشروطه. به هر جهت، تلاش‌هایی که از آذر ۱۲۸۴ خورشیدی آغاز شده بود، در مرداد ماه سال بعد نتیجه داد و سبب شد تا مظفرالدین شاه قاجار با پذیرش مشروطه و تنظیم نخستین قانون اساسی ایران، موافقت کند.

نظامنامه انتخابات یک ماه بعد تأیید شد و نمایندگان مردم در مهرماه ۱۲۸۵ خورشیدی، بر کرسی‌های نخستین دوره از مجلس شورای ملی نشستند. کمیته منتخب نمایندگان، قانون اساسی را با نگاهی به قوانین اساسی بلژیک و فرانسه تنظیم کرد و اندکی پیش از مرگ شاه، به امضای او رساند. هرچند مهر مظفرالدین شاه قاجار پای فرمان مشروطه و قانون اساسی نشست، اما این فرمان از همان ابتدا هم برای ولیعهد او و محلی از اعراب نداشت.

رعیت را چه به فریاد حق‌طلبی!

بعد از مرگ مظفرالدین شاه قاجار در دی ماه ۱۲۸۵ خورشیدی، تاج سلطنت قاجار به فرزندش محمدعلیشاه رسید. شاه جوانی که پیش از پوشیدن ردای پادشاهی هم علی‌رغم تظاهرش به علاقه به مشروطه، سر سازش با مشروطه‌خواهان نداشت؛ او این موضوع را در همان آغازین روزهای حکومتش با دعوت نکردن مجلسیان به مراسم تاج‌گذاری‌اش نشان داد.

محمدعلیشاه از اساس با مشروطیت و آزادی‌خواهی مخالف بود؛ چراکه قدرت مطلقه‌اش محدود می‌شد و سلطان مستبد قاجار تاب پذیرش این موضوع را نداشت. آن‌هم شاهی که معتقد بود مشروطه هم خلاف سنت پادشاهی است و هم خلاف شرع. او حتی فریاد حق‌طلبی مردم را هم تحمل نمی‌کرد و می‌گفت: «ملت غلط می‌کند ما را نخواهد. رعیت را چه به سرکشی، رعیت را چه به استنطاق صاحبقران، رعیت را چه به فریاد حق‌طلبی!».

اما این تازه آغاز ماجرا بود و شاه قاجار علاوه بر کارشکنی‌های مختلف، وزرای خود را تکلیف و تشویق می‌کرد تا چوب‌لای چرخه امورات مجلس بگذارند و دارالشوری و عدالتخانه دچار تزلزل شود؛ اما تأسیس انجمن‌های ایالتی و ولایتی در تهران و دیگر ولایات کشور و البته دفاع جانانه مردم تبریز از مشروطه باعث شد تا تیر شاه و درباریانش به سنگ بخورد و سرانجام از سر ترس و ناچاری دستخطی مبنی بر تأیید و قبول مشروطیت صادر کند.

حکومت مشروطه مانع استبداد مطلقه شاه بود

بر اساس قانون اساسی تهیه شده توسط نخستین مجلس شورای ملی و متمم ۱۰۷ ماده‌ای آن، اصل تفکیک قوای سه‌گانه مصوب شد. پیامدهای این تصویب قانون، برچیده شدن نظام ملوک‌الطوایفی، اصلاح و تعدیل بودجه کشور، تأسیس بانک ملی، کوتاه شدن دست شاهزادگان و اعیان از مستمری‌های گزاف و بی‌قاعده، محدود شدن مستمری‌های نزدیکان شاه و حتی برقراری مستمری متناسب برای خود شاه بود. اقداماتی که کاملا با خوی مستبدانه محمدعلیشاه در تناقض بود.

در این میان اتفاقاتی چون واقعه میدان توپخانه، با حضور اراذل و اوباش و تعدادی از مردم، به تحریک برخی درباریان و سرکردگی برخی از مخالفان مشروطه همچون شیخ فضل‌ا...نوری نیز به این اختلافات دامن زد. با این حال بعد از پایان این غائله رابطه شاه و مجلس رو به بهبود می‌رفت، اما اتفاق دیگری رخ داد و آتش خشم شاه را شعله‌ورتر کرد؛ آتشی که زبانه‌های آن بعد از دو سال مقاومت در برابر مشروطه، به مجلس رسید؛ در اسفند ۱۲۸۶ خورشیدی، به شاه هنگام خروج از کاخ از سوی عده‌ای ناشناس حمله شد. مهاجمان با هدف ترور او، دو بمب به سوی کالسکه‌اش پرتاب کردند. محمدعلیشاه از این اتفاق جان سالم به در برد، اما سنگ‌اندازی مجلسیان در راه دستگیری سوءقصدکنندگان به جان شاه، علی‌رغم شکایت شاه برای رسیدگی به موضوع، گمان دست داشتن آنان در این ترور را در ذهن او تقویت کرد.

اوج‌گیری دوباره تنش میان شاه و مجلس

در چنین شرایطی انجمن‌های ایالتی ولایتی نیز برای تحت فشار قرار دادن بیشتر شاه، نیروهایشان را مسلح کردند و مشق نظامی دادند. درخواست شاه برای تبعید ۱۱ نفر از سیاسیون، ممنوعیت حمل سلاح، تبیین قانون مطبوعات و تدوین نظام‌نامه انجمن‌ها برای جلوگیری از مداخله آنان در امور اجرایی، با پاسخ منفی نمایندگان مجلس روبه‌رو شد.

شاه هم برای مقابله، نقشه‌های خود برای سرکوب مشروطه‌خواهان را با قوت بیشتری از سر گرفت؛ او یکی از درباریان مطیع خود یعنی مشیرالسلطنه را به صدراعظمی برگزید، میرزاحسین پاشاخان امیربهادر را در منصب وزیر جنگ نشاند و فرمانداری نظامی تهران را به یک نظامی روسی به نام لیاخوف سپرد. همه این عوامل دست به دست هم داد تا تابستان ۱۲۸۷ خورشیدی فصل تازه‌ای در اوج اختلافات شاه و مجلس باشد. در کنار همه این‌ها، امنیت تهران نیز که به قزاق‌های تحت فرماندهی افسران روسی سپرده شده بود، دچار تزلزل شد. روزنامه‌ها و نشریات مشروطه‌خواهی هم که علیه شاه انتقادهایی به چاپ می‌رساندند، توقیف شدند.

بالاخره صبح ۲ تیرماه ۱۲۸۷ رسید و ۲۰ نفر از افراد بریگاد قزاق مأمور دستگیری سران جنبش مشروطه شدند. اطراف میدان بهارستان و مدرسه سپهسالار در حلقه محاصره نظامیان قزاق قرار گرفت و سواره‌نظامشان به همراه توپخانه در مقابل مجلس صف‌آرایی کردند.

درگیری آغاز شد و با افزایش تبادل آتش میان قوای قزاق و مشروطه‌خواهان نخستین توپ به سمت ساختمان مجلس شلیک شد. با دستور لیاخوف روسی، مجلس شورای ملی از سه جهت به توپ بسته شد و در این میان، صدها نفر از جمله تعدادی از نمایندگان مجلس جان باختند. بازماندگان این حادثه نیز یا اسیر و اعدام شدند یا در سفارتخانه‌های خارجی پناهنده شده و بعد از آن کشور گریختند. با حادث شدن این رویداد، عمر نخستین دوره مجلس شورای ملی که در ۱۴ مهر ۱۲۸۵ آغاز به کار کرده بود، در کمتر از دو سال به پایان رسید و این آغاز دوران یک ساله استبداد صغیر بود.

همیشه پای روس و انگلیس درمیان است

ولادیمیر لیاخوف یکی از افسرانی بود که روسیه تزاری برای همراهی قزاق‌های شاه برای سرکوب مشروطه فرستاده بود. نهضتی که آنان را نگران منافعی کرده بود که در سرزمین‌های تحت سیطره خود در شمال ایران داشتند. اما تنها روس‌ها نبودند که محمدعلیشاه را در سرکوب انقلاب مشروطه حمایت کردند. براساس اسنادی که از مکاتبات سفارتخانه روس و انگلیس در تهران، لندن و مسکو در وزارت خارجه انگلیس به جامانده، چنین بر می‌آید که هر دو کشور حامی رژیم سرکوبگر محمدعلیشاه و مخالف نهضت مشروطه بوده‌اند.

به هرجهت توپ‌بندی مجلس اتفاق افتاد؛ واقعه‌ای که با نام «یوم‌التوپ»، «ضرب حکومت» و «واقعه ارتجاعیه» از آن یاد می‌شود. جنایتی که نه تنها با مسببان آن برخورد نشد، بلکه آنان را شایسته مدال افتخار هم دانستند. محمدعلیشاه بعد از این واقعه به عاملان این جنایت مدال افتخار داد. مدال‌هایی که اکنون نمونه‌ای از آن در موزه مرکزی آستان قدس رضوی به نمایش درآمده است.

محمدعلیشاه هم که گمان می‌کرد با بمباران مجلس نسخه مشروطه‌خواهان را یک‌باره پیچیده است، سرانجام بهتری از دیگر مستبدان و حکام ظالم تاریخ نداشت؛ تنها یک سال بعد از واقعه به توپ بستن مجلس، دوران استبداد صغیر پایان یافت و با فتح تهران از سلطنت خلع شد. او دوباره به حامیان خود یعنی روس‌ها پناه برد و به کمک آنان از کشور گریخت.

به بهانه انتشار یک عکس ۶۹ ساله از صحن آزادی

اعتمادالسلطنه و روایت توسعه و تزیین «صحن نو»

کشف تاریخ

مرضیه ترابی | صحن نو در سال ۱۲۳۳ قمری (۱۱۹۷ خورشیدی) توسط فتحعلی‌شاه قاجار بر روی باغ قدیمی «ایلخانی» بنیان‌گذاری شد. با این حال، دستکم ۶۰ سال طول کشید تا ساخت و تزیین این صحن در دوره ناصرالدین‌شاه به پایان برسد؛ دورانی آن‌قدر طولانی که باعث شد پس از پایان ساخت، بلافاصله کار مرمت صحن آغاز شود. گزارش‌های مربوط به این ساخت‌وسازها و مرمت‌ها را اعتمادالسلطنه در آثار خود آورده است. محمدحسن‌خان اعتمادالسلطنه، وزیر انطباعات ناصرالدین‌شاه و نویسنده کتاب بسیار ارزشمند «مطلع‌الشمس» است که تاریخ و جغرافیای شهر مشهد و نیز حرم مطهر رضوی تا دوران حیات مؤلف در آن ثبت شده با این حال، بخش مهمی از گزارش‌های اعتمادالسلطنه درباره توسعه و تزیین حرم رضوی، در کتاب دیگر او موسوم به «المآثر والآثار» درج شده است. روایت‌های او نشان می‌دهد که در حرم رضوی، دستکم در دوره ناصری، تمرکز بر توسعه و تزیین صحن نو (آزادی امروزی) قرار داشت. این مسئله البته دلیل روشنی دارد؛ اصولا صحن نو حاصل تکاپوهای معماری دوره قاجاریه است و به همین دلیل، در گزارش‌ها و حتی تصاویر تهیه شده از حرم مطهر، بر دیگر فضاهای اماکن متبرکه رجحان داده شده‌است. برخی از گزارش‌های اعتمادالسلطنه درباره توسعه و تزیین حرم رضوی و به ویژه صحن نو در کتاب «المآثر والآثار»، عبارت‌اند از: طلاکاری ایوان مشهور به ایوان ناصری (ایوان عربی صحن نو) در سال ۱۲۸۲ قمری و به پیشکاری میرزامحمدحسین عضدالملک، بنای مهمان‌خانه زواری در سال ۱۲۷۶ قمری که بخشی از آن در صحن نو قرار داشت (این مهمانخانه را باید بزرگ‌ترین مهمانخانه تا آن دوره، در حرم رضوی بدانیم که افزون بر مطبخ، شامل آب‌انباری در صحن عتیق و متصل به قنات سناباد، شربت‌خانه در ضلع جنوبی صحن نو و ادوات و انبار تجهیزات در همان صحن بود)، نصب چهار زوج در نقره‌ای برای اطراف حرم مطهر و ضلع متصل صحن نو در ۱۲۷۱ قمری و دوران تولیت میرزافضل‌ا... وزیرنظام و همین‌طور، نصب در طلا در روضه منوره، در سال ۱۲۷۶ قمری و دوران تولیت میرزا محمدحسین‌خان عضدالملک. باید به این موارد، ساخت درهای بزرگ و چوبی صحن در سال‌های مختلف و آینه‌کاری برخی رواق‌های متصل به صحن نو، مانند دارالسعاده را نیز افزود.

گزارش‌های اعتمادالسلطنه در «المآثر و الآثار»، محدود به این موارد نیست و برخی از تعمیرها و توسعه‌های داخل شهر مشهد را هم شامل می‌شود، از جمله تعمیر ارگ و ابنیه دیوانی شهر در سال ۱۲۷۰ قمری و دوران حکومت فریدون میرزا در مشهد مقدس. در تصویر امروز «فتوحرم»، نمایی از صحن نو را می‌بینید که در سال ۱۳۳۵ خورشیدی توسط مرحوم سیاح برداشته شده‌است. وجود برف در باغچه‌های اطراف حوض نشان می‌دهد که به احتمال عکس را در زمستان گرفته‌اند. در این تصویر، بنای نقاره‌خانه هنوز بر روی لبه ایوان داخلی ضلع شرقی صحن عتیق قرار دارد. چند سال بعد از برداشتن این عکس، نقاره‌خانه قدیم را تخریب و سنگ بنای برج جدید را گذاشتند که هنوز باقی و فعال است.

ایران نامه

درباره یکی از آثار ملی پرمز و راز ایران

رد دست سنگ‌نگاران ساسانی

هادی دقیق | بین آثار باستانی سرزمینمان، نمونه‌های زیادی از بناها و فضاهایی را می‌توان پیدا کرد که نیمه‌تمام باقی مانده‌اند که برای هر کدامشان می‌شود دلیلی ذکر کرد، اما معمولا دلیل اصلی این اتفاق، تغییر حاکمیت ملی یا محلی بوده است. در میان این بناهای نیمه رها شده، اما تعدادی هم هستند که در سکوت و بی‌خبری گذران روزگار می‌کنند، آن‌چنان که حالا همان نیمه‌تمام بودنشان به معمایی برای میراث ملی بدل شده است. فرضیه‌هایی که برای بناهای نیمه‌کاره مطرح می‌شود، فراوان است و حتی بناهایی هم که در زمره این گروه قرار می‌گیرند، فراوان و بحث‌برانگیزند مثل فرضیه‌هایی که برای ناتمام‌ماندن تخت جمشید مطرح می‌شود. با وجود این، سراسر ایران پر از این آثار ملی است.

اسفند ۱۳۸۰ یکی از این نمونه‌ها با عنوان «فرهادتراش» و به‌عنوان اثری فرهنگی‌تاریخی در فهرست آثار ملی ایران ثبت شد. با این نام، چند اثر ثبت ملی شده در ایران موجود است، ولی معروف‌ترین اثر، پای همان کوهی است که نامش در منظومه «خسرو و شیرین» نظامی گنجوی، به فرهادگره خورده است؛ کوه بیستون. هیبت کوه بیستون برای هرکس که از بزرگراه همدان به کرمانشاه می‌گذرد، خیره‌کننده است. با وجود این، چیزی که روی بدنه این کوه حتی بیشتر از کتیبه بیستون و... به چشم می‌آید، فرهادتراش است؛ سطحی صاف و بزرگ روی بدنه کوه که به‌روشنی نشان می‌دهد با دست کنده شده و انسان‌ساز است، نه یک اثر طبیعی روی بدنه کوهی که همه چیزش در تاریخ ایران غیرطبیعی است.

این سطح صاف و بی‌نقش، ذهن محلی‌ها و در کل، ذهن شاعرانه ایرانی را به همان منظومه نظامی پیوند زده و مدت‌هاست به نام فرهاد کوه‌کن سند خورده است. برای دانستن تأثیر «خسرو و شیرین» نظامی گنجوی بر ادبیات فارسی، به متن بخشی از کتاب «یادگار گنبد دوار» نوشته منصور ثروت بسنده می‌کنیم: «زیبایی کلام و هنرمندی بلامنازع نظامی در داستان‌سرایی عاشقانه، چنان شهرت و اعتباری برای وی پدید آورد که داستان‌های رمانتیک قبل از وی را تحت‌الشعاع قرار داد. [...] توفیق کامل نظامی در سرودن پنج‌گنج یا خمسه باعث شد تا تعداد کثیری از شاعران ایرانی، کردی، هندی، عثمانی و حتی غربی، از او تقلید کنند و اگر نه پنج گنج، بلکه یک گنج بیافرینند.»

قاب تاریخی فرهادتراش

با همه این‌ها، اینکه فرهادتراش را صرفا به ادبیات فارسی و قدری افسانه‌های محلی گره بزنیم، باعث می‌شود از تاریخ این اثر ثبت ملی شده دور شویم. ابن‌حوقل، سیاح و جغرافی‌دان عرب سده چهارم هجری، به این بخش بیستون اشاره و آن را به دوره ساسانی منسوب می‌کند: «بهستون [بیستون] کوهی بلند و استوار است و نمی‌توان بر بالای آن رفت [...] چنین به نظر می‌آید که از قسمت پایین کوه به اندازه قامت چند تن کنده‌اند و برخی [...] ادعا کرده‌اند که یکی از پادشاهان ساسانی خواست که در اندرون کوه بازاری سازد تا نیرومندی و تسلط خویش را نشان دهد [ولی نتوانست].»

این گزارش ابن‌حوقل غیرواقعی به نظر می‌رسد، اما نکته در این است که او نیز به ناتمام‌ماندن فرهادتراش اشاره می‌کند. در بیستون چند بنای ناتمام دیگر هم هست از جمله پل خسرو و پل بیستون و کاخی در چندقدمی فرهادتراش که باستان‌شناسان معتقدند مربوط به دوره ساسانی است و در دوره ایلخانی به کاروان‌سرا تبدیل شده است. البته از آن کاروان‌سرا هم امروز به‌جز پی بنا که مربوط به دوره ساسانی است، چیزی باقی نمانده است.

تقریبا از سده چهارم میلادی، توجه ساسانیان به دلایلی از فارس به غرب کشور منتقل شد. این رامی‌شود از معبد آناهیتای کنگاور، نقش برجسته‌های طاق‌بستان، آتشکده چهارقاپی، کاخ خسروپرویز در قصرشیرین و... تا ایوان مدائن واقع در عراق امروز دید.

در نتیجه، می‌شود بیستون را هم یکی از مناطق مهم این دوره دانست؛ کوهی که میزبان یادگاری به عظمت کتیبه بیستون از دوره داریوش یکم هخامنشی است. قاب فرهادتراش که در فاصله تقریبا سیصدمتری کتیبه بیستون است، ۲۰۰ متر طول و ۳۶ متر ارتفاع دارد. چنین ابعاد و چنین کیفیت تراشی در دل کوه، هیچ جای ایران مشاهده نشده است.

کارکردی که هنوز معماست

در هر دو سوی این سطح تراشیده‌شده، یک سکوی پله‌دار نامنظم مشاهده می‌شود که شاید به‌عنوان نردبان برای تراشیدن قسمت‌های بالایی استفاده می‌شده است. بالای سکوی شمالی، صورت یک زن تراشیده شده است که بسیار شبیه به چهره فرشتگان و همچنین صورت آناهیتا در مراسم تاج‌ستانی خسروپرویز در طاق بستان است.

جلو فرهادتراش یک سکوی خاکی ساخته شده و پایین‌تر از آن و در شیب دامنه کوه، یک دیوار پشتیبان با سنگ‌های تراش‌خورده برای این سکو ایجاد شده است. پای این دیوار و در کل در سراسر این منطقه تا کتیبه داریوش، سرستون‌های حجاری‌شده و ساقه و پایه‌ستون‌های نیمه‌تمام دیده می‌شود که احتمالا همگی مربوط به کاخ نیمه‌کاره در همین بخش هستند.

جنس برخی از این تکه‌ستون‌های باقی‌مانده نیز هم‌جنس دیوار تراش‌خورده بالادستشان است. همه این‌ها به این معنی است که کارگاه‌های سنگ‌تراشی کاخ هم به احتمال زیاد پای فرهادتراش مستقر بوده‌اند و ممکن است رابطه‌ای بین ناتمام‌ماندن کاخ و فرهادتراش بوده باشد.

روی هم رفته آنچه از فرضیه‌های باستان‌شناسی و متون تاریخی به دست می‌آید، ساسانی‌بودن فرهادتراش را تأیید می‌کند، اما درباره کارکرد آن، نظرها گوناگون است. یکی از نظرهای عمده، استفاده از فرهادتراش به‌عنوان مصالح کاخ است. نخست، سطح صاف و کیفیت تراش کوه در فرهادتراش و دیگر، آثار سنگ‌های معادن سنگ اطراف در ساختمان کاخ، باعث شک‌کردن پژوهشگران می‌شود.

برخی دیگر معتقدند فرهادتراش زیرسازی یک سنگ‌نگاره بسیار بزرگ از دوره هخامنشی یا ساسانی بوده که ناتمام مانده و از سنگ‌های کوه برای ساخت کاخ نیز استفاده شده است. بعضی پژوهشگران نیز معتقدند با توجه به تقدس تاریخی کوه بیستون و چشم‌اندازش به دشت و رود گاماسیاب، احتمالا در این مکان شکارگاهی بوده و فرهادتراش نیز بخشی از این شکارگاه بوده است.

با وجود این، وجود یک کانال هدایت آب در بالاترین قسمت فرهادتراش، احتمال ایجاد این سطح برای کندن کتیبه بر کوه را بیشتر می‌کند. حتی برخی پژوهشگران نیز به این نکته اشاره کرده‌اند که احتمالا اینجا یک کتیبه از دوره‌های قدیمی‌تر بوده که ساسانیان آن را برای ساخت کتیبه جدید، مسطح کرده‌اند. این اتفاق یک‌بار دیگر هم در بیستون افتاده است، اما در دوره صفویه و روی کتیبه‌ای از دوره گودرز اشکانی.

هرچه هست، بیستون و قصه‌هایش آن‌قدر اسرارآمیز است که اصرار بر یک فرضیه، تاریخ این کوه باستانی ایران را تار می‌کند و آن را به ورطه داستان‌های عاشقانه و شاعرانه‌ای می‌اندازد که شهرتش را فقط فرهاد می‌برد.

شهرآرا

SHAHRARANEWS.IR

روزنامه فرهنگی- اجتماعی- اطلاع‌رسانی
صاحب امتیاز شهرداری مشهد
مدیرمسئول سید میثم موسوی‌مهر
سردبیر سید سجاد طلوع هاشمی
نشانی: خیابان کوهسنگی ابتدای کوهسنگی ۱۵
دفتر مرکزی ۰۵۱-۳۷۲۸۸۸۸۱-۵
نمابر ۰۵۱-۳۸۴۹۰۳۸۴
روابط عمومی ۰۵۱-۳۸۴۸۳۷۵۲
شماره پیامک ۳۰۰۰۷۲۸۹

۴شنبه
سال هفدهم
۱۹ فروردین ۱۴۰۵
۱۹ شوال ۱۴۴۷
شماره ۴۷۳۰

Mashhadchehreh.ir
Photoshahr.ir

سایت شهرآرا نیوز را با اسکن این کد دنبال کنید
میثاق‌نامه اخلاق حرفه‌ای

اوقات شرعی مشهد

اذان ظهر	۱۱:۳۳:۲۴	غروب آفتاب	۱۷:۵۹:۱۳	اذان مغرب	۱۸:۱۷:۴۶
نیمه شب شرعی	۲۲:۴۹:۳۹	اذان صبح فردا	۰۳:۴۰:۰۵	طلوع آفتاب فردا	۰۵:۰۷:۳۴

بی‌درنگ‌های روزهای جنگ

اعاده حیثیت «مردم ایران»

امید مهدی نژاد
شاعر و نویسنده

چهل عددی ویژه است. عدد پختگی، عدد کمال، عدد. چهل کمیتی است که به کیفیت تبدیل می شود. امروز چهل روز از نهم اسفند ۱۴۰۴گذشته است. چهل روز از آغاز اتفاقاتی که می دانم و می دانید گذشته است. و چهل روز است که مردم در خیابان اند... در سرما، زیر باران و حتی زیر بمب و موشک. مردمی که اگرچه غالبشان را حزب اللهی ها، مذهبی ها و به تعبیر ادبیات سیاسی این روزها هسته سخت نظام تشکیل می دهند، اما برخلاف بیشتر تجمعات رسمی، نه فقط این گروه از مردم که سایر طیف های مردمی نیز در این حضور نقشی جدی دارند.

در اهمیت و فایده و برکت این حضور مردمی بسیار گفته اند و شنیده اید. از دلگرمی دادن به سربازان وطن تا ربودن مجال حضور از فریب خوردگان دشمن تا تبدیل فضای سوک به فضای حماسه و... اما من بر آنم که مهم ترین فایده و برکت این حضور، چیز دیگری است.

مردم با این حضور از «مردم ایران» اعاده حیثیت کردند. چطور؟ این مردم نشان دادند «مردم ایران» آن قرشمال های غربتی نیستند که در آمریکا و اروپا و کانادا و استرالیا، از ترامپ و نتانیاهو خواستند به کشورشان حمله کند. نشان دادند «مردم ایران» آن بی وطن ها نیستند که پرچم ملی کشورشان را آتش زدند. آن بی غیرت ها نیستند که وقتی دو جنایتکار فاسد رهبرشان را در دفترکارش به شهادت رساندند، قر دادند و هورا کشیدند. آن بی وجودهای بی اخلاق نیستند که تجمعاتشان مجموعه حرکات چندش آور و ناسزاهای غیراخلاقی است.

این مردم آبرویی را که خارج نشینان جنگ طلب از واژه «مردم ایران» برده بودند، به آن بازگرداندند. حالا دنیا می داند «مردم ایران» کیست اند و چیست اند و می داند آن ها که ذکرشان رفت و شمارشان بسیار اندک، نه مردم ایران، که تفاله ها و زباله ها و پسماندهای مردم ایران اند، که البته زحمت بازیافتشان را هم. اگر بازیافت شدنی باشند. همان کشورها که میزبانی شان می کنند باید بکشند!

وب گردی

علی قمصری با انتشار ویدئویی در نیروگاه برق دماوند ساز اتحاد و همدلی زد

باید کنار هم باشیم

علی قمصری آهنگ ساز و نوازنده با انتشار ویدئویی از خود در نیروگاه برق دماوند، در واکنش به تهدیدات نظامی رژیم صهیونی- آمریکایی برای هدف قرار دادن زیرساخت های برق کشورمان گفته است: «امیدوارم زخمه های من روی تار بتواند در این زمینه اندکی بازدارندگی ایجاد کند. من در نیروگاه برق دماوند هستم ولی نمی توانم بگویم جای شما خالی؛ چون اینجا به حمله نظامی تهدید شده است که امیدوارم اتفاق نیفتد. اتفاقی که بازسازی آن ها بیش از ۳۰ سال زمان می برد. دوست دارم صدای تار بتواند این بار نقش آفرینی برای صلح داشته باشد، برای جلوگیری از خاموشی چراغ خانه ها.

زمانی که صحبت از جنگ زیرساخت ها می شود تمام جهان درگیر این جنگ است و تمام ما باید برای بازدارندگی، برای مقابله با حملات به زیرساخت ها به ویژه برق و نفت در کنار یکدیگر قرار بگیریم. من هیچ سمت و سوی سیاسی ندارم. من هیچ اشرافی به مسائل نظامی ندارم. به خاطر همین بلد نبودم در مراحل قبلی باید چه کنم و سکوت من از این جهت بود. باید کنار هم باشیم. امروز مسئله ایران، من و شما و خانواده شماست و مسئله کودکان و بیمارستان هاست. برق نباشد، آب نیست. امیدوارم زخمه های من روی تار بتواند در این زمینه اندکی بازدارندگی ایجاد کند با رسانای صدای موسیقی در جهان.»

برای مشاهده این ویدئو کد را اسکن کنید:

گرام گردی

درخواست برای برکناری ترامپ

یاسمن انصاری، عضو ایرانی تبار کنگره آمریکا با انتشار پستی در شبکه اجتماعی ایکس خبر از تلاش تعدادی از اعضای کنگره برای برکناری ترامپ و استیضاح وزیر جنگ آمریکا داده است:

«ترامپ در حال افزایش تنش های یک جنگ ویرانگر و غیرقانونی است و مدام تهدید به جنایت های جنگی و زدن زیرساخت های ایران می کند. فقط در ۴۸ ساعت گذشته ادبیات او با همدستی پیت هگست تمام خطوط قرمز را رد کرده است. من درخواست اجرای متمم ۲۵ (برکناری رئیس جمهوری آمریکا) و استیضاح وزیر جنگ را فعال کرده ام.»

یادداشت‌هایی که ۴۰ روز فراق رهبر شهیدمان را روایت می‌کند

ما مردم چهل روز است مبعوث شده ایم

مهدی عرفانی
روزنامه‌نگار، سردبیر سابق روزنامه جام‌جم

حالا که در چهلمین روز از شهادت شکوهمندانه رهبر فرزانه انقلاب اسلامی حضرت آیت ا... العظمی شهید خامنه ای لپ تاپ را باز کرده ام که بنویسم، حقیقتا احساس می کنم لالم. درست مثل پسربچه ای که مشکل تکلم دارد و یک خواب ترسناک دیده و بیدار شده و نمی تواند خوابش را برای هیچ‌کس تعریف کند. احساس بیچارگی می‌کنم و هی خودم با خودم خوابم را مرور می‌کنم و هی بیشتر در خودم فرو می روم. این شب ها که به سمت تجمعات می روم چه وقت رفتن چه برگشتن، khamenei.ir را باز می‌کنم و به قسمت سخنرانی ها می روم و دوباره حرف هایش را، صدایش را، می شنوم و مرور می‌کنم و بیشتر حسرت می خورم.

پیر بزرگ ما در خشت خام چه می دید که فرمود: «اگر چنانچه حادثه ای برای کشور پیش بیاید، خدای متعال این مردم را مبعوث خواهد کرد برای مقابله با حوادث و کار را مردم تمام خواهند کرد.» من این سخنرانی را همان شب شنیدم، همان شبی که در مورد دیماه و حوادثش حرف زد و پدرانه همه را در آغوش گرفت. آن شب ادبیاتش گونه ای از چندلایگی داشت که هرچه بیشتر اندیشیدم کمتر فهمیدم، به خودم می‌گفتم چرا در انتخابات ها مبعوث نشدیم، ما که همان مردمیم، چرا این رسولان کوچه و خیابان بعثتشان تا آن روز رخ نداده بود. در ذهن مضمون بعثت مردم را هزار بار مکیدم تا لعاب بیندازد در کامم و حالا که دوباره می خوانمش می بینم ای داد.

چرا نگفت واقعه؟ چرا نفرمود اتفاق؟ چرا گفت حادثه؟ چرا جهت حرف هایش را به مسئولانمان و نیروهای نظامی و امنیتی و... نگرفت؟ چرا در لفافه نگفت نیرو داریم، قدرت داریم، هوافضا داریم. چرا از رسانه ها و هدایت ذهن مردم و روشنگری هایشان حرفی نزد. فقط گفت خدا مردم را مبعوث می‌کند و همین مردم کار را تمام خواهند کرد. دقت کنید حادثه یعنی اتفاقی کوتاه، دفعی و ناگهانی ولی کار یعنی چیزی سخت، طولانی، زمان بر و در عین حال نیازمند به تخصص و وقت گذاشتن.

حالا این حرف را این شب ها بیشتر می فهمم من هم از مبعوث شدگانم. حادثه یعنی اینکه آمده بودند تا سه چهار روزه چیزی به اسم ایران نباشد، این از حادثه اش که پیشامد کرد و کار یعنی حضورمان در این شب ها در خیابان ها، ما داریم کار می‌کنیم و این کار باید تمام شود. کار یعنی بودن پای آن خون شریف و اعتقاد و اعتماد به حرف هایش. به همه حرف هایش و خوشبخت ما که در عصر تو زندگی می‌کنیم و کسی دیگر راهبری مان می‌کند که از همان رگ و خون است و بیشتر از هرکس دیگری با آن وجود نازنین و شریف همدم بوده است و خم و چم کشتیبانی را از آن ناخدای بزرگ آموخته است. رفتار کوسه های مهاجم را می شناسد، عمق آب و موج ها و جذر و مد دریا را می شناسد و می داند چگونه رهبری کند که آب در دل کشتی نشینان تکان نخورد. هرچند که اهالی کشتی خود این شب ها دریایی هستند مواج و خروشان از همت و غیرت در میان راهروهای کشتی.

ما میراث دار خامنه ای بزرگی هستیم که یادمان داد ما مردم مهمیم به شرطی که همیشه مردم باشیم و مثل گره های فرش تنیده درهم و آغشته به هم. او چهل روز پیش جبرئیل گونه بر دهانه غار تنهایی مان ظاهر شد. خبر از بعثتمان داد، ما مردم چهل روز است مبعوث شده ایم و پیامبرگونه در حال ترویج آیین مقاومت و صبوری هستیم.

بدعادتمان کردید آقای خامنه ای

حامد عسکری
شاعر و نویسنده

توی درام نویسی یک اصلی وجود دارد که می‌گوید قهرمان داستانت را ذره ذره بزرگ کن، قوی کن، مهمش کن در ذهن خواننده و کاری کن دلی دوستش داشته باشد. بعد اگر می خواهی بکشی اش یک ضدقهرمان بزرگ قوی با مختصات روحی رفتاری واکنشی عجیب و غریب و پیچیده هم روبه رویش خلق کن و بعد در مصاف هم قرارشان بده و قهرمانت را باشکوه بکش. عجیب و سؤال برانگیز بکش. مثال می زنم، فکرش را بکنید رستم را یک دیوانه کوچه‌گرد با پرتاب سنگی به سرش یا با یک سرماخوردگی می‌کشت، یا مثلا حاج کاظم آژانس شیشه ای را کسی غیر از سلحشور با زخم زبان تا مرز کشتن می برد. خیلی زشت بود و پلاستیکی نه؟ این تا اینجا. حالا در نظر بگیرید که قهرمان داستان نه در اثر اتفاق که با نوعی مرگ آگاهی و انتخاب خودش مرگ و نوع رفتن را انتخاب کند و اینجا درام به سطحی از حرارت و پرخونی می رسد که کلاه از سر عقل و احساس و عاطفه می افتد و امروز چهل روز است که آن مرد رفته است.

امام شهیدمان حضرت آیت ا... العظمی سیدعلی حسینی خامنه ای را می‌گویم، هشتادوشش سالگی یعنی زیستن در دهه نهم زندگی و با منطق شناسنامه یعنی شنیدن صدای قدم های فرشته مرگ، تعارف نداریم یک هشتادوشش ساله را در اطرافتان تصور کنید، می بینید که در این حوالی عمر بدن تحلیل می رود، قلبی که هشتادسال تپیده و مغزی که هشتاد سال فکر کرده گاهی دچار خطا می شود چه در محاسبه، چه در پاسخ، چه در کلام. و این یعنی اینکه باید کم‌کم مهیای رفتن شد، بماند که امام شهید ما چه در قبل از انقلاب و چه بعد ازآن، از چه حجمی از مغز و قلب و چشم و بیانش کار کشیده، چقدر رفقایش و کارگزارانش شهید شده‌اند، چقدر داغ دیده، چقدر زخم خیانت دیده از رفقایی که دیگر رفیق نبودند، چقدر قضاوت شده، چقدر بیدارخوابی کشیده و زخم زبان شنیده و این‌گونه رفتن انگار رها شدنش بود از قفسی به نام تن که دیگر به اندازه روح تازیانه خورده از سلوک و تقوی و خویشتن داری اش جا نداشت. پر زد و آسمانی شد. قهرمان کشور ما شد و در بزرگی اش همین بس که یک اسکادران جنگنده آمدند فقط برای ریختن خونش. روی کاغذ و در محاسبات زمینی ما درام یعنی همین که مردک احمق مزلفی که واقعا یک کیس درمانی مطالعاتی است برای اختلالات شدید اعصاب و روان و کنش با آن هیمنه بزرگ و ارتش اول جهان این‌گونه تصمیم به کشتن بگیرد و ماشین کشتارش خیابان کشور دوست را بمباران کند و بشود آنچه امروز شده. ما داغ دار مردی هستیم که سی و چند سال بدعاتمان کرد، پای سخنرانی هایش بزرگ شدیم، بالیدیم، کیفور شدیم، احساس غرور کردیم و درست در اوج احساس لذت و غرور و کامیابی مثل شمس پرنده یکهو تصمیم گرفت دیگر حضوری کالبدی نداشته باشد و نباشد و حالا چهل روز است از حجم زیاد این خشم تلنبار شده در جانمان فرصت یک دل سیر گریستن را پیدا نکرده ایم. خودش به ما یادداده که مقاومت و بعد مقاومت و در نهایت مقاومت تا جایی که یقین داری شکست می خوری و اینجاست که فرشته نصرت الهی بال می‌گشاید به حمایتت و ما میراث دار این حرف اوییم. چشم آقای خامنه ای، صبور و مقاوم جمجمه به خدا می سپاریم و علمی را که بلند کرده ای نمی‌گذاریم بر زمین بیفتد. ما به شما و در عزای شما یک دل سیر گریه کردن به چشم هایمان بدهکاریم. دیر و زود دارد، سوخت و سوز هم دارد ولی نگه داشته ایم برای روزهای بعد از جنگ.

دلمان برایتان تنگ شده است آقا

معصومه فرمانی گیا
خبرنگار

پای گاز ایستاده ام برای آماده کردن افطاری. اینجا توی آشپزخانه ای که یک ضلع بزرگش پنجره است رو به حیاطی که حوض قشنگ و دلبرش همیشه برایم امن ترین جای دنیا بوده است. دارم وسایل سفره افطار را آماده می‌کنم. آشپزی کردن عشق من است. مثل نوشتن. شبیه انتخاب و چینش کلمات کنار هم که سجع و موزون بودنش به وقت خواندن حالم را خوب می‌کند. صدای ترتیل قرآن بلند است. مثل عصرهای هر روز خانه مان و صدای قل زدن آب سماور که نزدیک است. ظاهرا همه چیز عادی است و حتی جوانه زدن شکوفه های درخت باغچه که می‌گوید بهار نزدیک است، اما نمی دانم چرا نمی توانم گریه ام را بخورم. قطره های اشک روی صورتم سر می خورد. چقدر زمین برایم تنگ شده است. دلم آسمان را می خواهد و رفتن از زمین را. درست شبیه وقتی که بابا رفته بود. حالا همان روزهاست. تکرار شده دوباره. می دانی رابطه قلبی عجیبی بین دختر و پدر است. اگر کیلومترها دورتر چیزی بابا را دلگیر کرده باشد دختر دردش را حس می‌کند. اصلا رابطه قلبی دختر و بابا چیزی نیست که کسی از پس فهمیدنش برآید. همیشه فکر می‌کردم هر اتفاقی برای بابا بیفتد من هم می میرم. بدون برو برگرد. از بامداد و به وقت سحری خوردن که زیرنویس تلویزیون آمده بود روح شما به ملکوت اعلی پیوست. لقمه توی گلویم گیر کرد. چقدر به اسم و روح شما می آمد که بگویند به ملکوت اعلی پیوسته است. اما این چند عبارت برای من سنگین است و برای همه مردم ایران سنگین است.

حالا وقتی فکر می‌کنم صورت مهربانتان را نمی بینم دلم تنگ می شود. برای خنده هایتان، برای نصیحت هایتان، برای گفتن این عبارت که «آرام باشید، آرام.»

من از همین دور و کنار پنجره ای که یک ضلعش رو به آسمان است با شما حرف می زنم. مثل وقت و بی وقت هایی که با بابا درد دل می‌کنم. دلم برایتان تنگ شده است. خیلی هم تنگ شده است، اما حیف بود که بیشتر از این منتظر آدم های دنیا بمانید و سفرتان به تأخیر بیفتد. شما همه چیزتان را پای ما گذاشتید و حق پدری را خوب ادا کردید. نور بدرقه راهتان باشد.

ولی کاش بودید و با همان سکینه و آرامشی که داشتید می آمدید و می گفتید خوب می شویم. می گفتید نور می تابد. می گفتید این روزها تمام می شود. کاش بودید و می آمدید و رخت عزا را از تن فرزندانتان در می آوردید. ما همیشه پشتمان به شما گرم است. حالا که حجابی هم بین شما و خدا نیست. لطفا پدرانه دعایمان کنید.

کجا باید سراغت را بگیرم؟

معصومه متین نژاد
روزنامه نگار

«آروم باشید. این چیزایی که شما می بینید، اینا حوادث طبیعی یک راه دشوار به سمت قله است.»

پس چرا من آرام نمی‌گیرم؟ این حادثه طبیعی نبود یا راه دشوارتر از آنچه بود که تصور می‌کردم؟ شاید به خاطر آن است که نمی دانم کجا باید سراغت را بگیرم! هستی، نشان به آن نشان که این ملت مثل کوه استوار ایستاده است. نیستی، نشان به آن نشان که دلم آرام نمی‌گیرد و تلخی بغض هنوز گلویم را می سوزاند. چهل روز از رفتنت می‌گذرد و هنوز باورم نیست.

می دانستی از صبح های شنبه گریزان شده ام؛ درست مانند سحرهای جمعه وقتی برای اولین بار قلب ایران لرزید و مرا از قیلوله روزمرگی بیدار کرد. هر شنبه که می آید دوباره یاد نبودنت تازه و قلبم تکه تکه می شود؛ یاد آخرین قاب حضورت می افتم پشت آن میز مستطیلی ساده با مشتی گره‌کرده.

ابرمرد ایرانی، عمار دوران، علمدار حسین، ایرانی ترین ایرانی و.... هرکه تو را به صفتی می خواند؛ آن طور که می شناسدت. ولی برای من علی زمانه بودی؛ سکوتت، خون دل خوردن هایت از اشعث ها و ابوموسی ها و اهل کوفه، دفاعت از ملت به میراث برده از پیامبر و ایستادنت تا واپسین لحظات در محرابی که برخی باورش نداشتند.

حالا برایم حسین زمانه شده ای. گفته بودی: «جان ناقابلی دارم، جسم ناقصی دارم، اندک آبرویی هم دارم که این را هم خود شما به ما داده اید. همه این ها را من کف دست گرفته ام در راه این انقلاب و در راه اسلام فدا خواهم کرد.» اما نگفته بودی اهل منزلت را هم قربانی این راه می‌کنی تا خونتان خروش یک ملت که نه، جهانی شود.

راستی نگفته بودمت که چقدر دلم گرفت وقتی شنیدم علی اصغر چهارده ماهه ات هم پرپر شد. وقتی شنیدم نوردیده ات حتی برای حفظ جان میوه های دلش هم که شده، حاضر به ترک ولی اش نشده. وقتی شنیدم خانه ات هم سطح همه خانه های شهر است.

این روزها درباره ات زیاد شنیده ام ولی می خواهم بگویمت که با همه این داغ ها خوشحالم که در درست ترین نقطه این دنیا ایستاده ام. پای وطنی که حَرَمت بود؛ دلگرم به مردمی که مایه افتخارت بود و زیر بیرقی که به دست خلف شایسته ات هنوز بر بلندای این سرزمین در اهتزاز است.