شهرآرا

SHAHRARANEWS.IR

۳شنبه | ۰۶ صفر ۱۴۴۸ | 21 07 26 | سال هجدهم

۳۰ ۰۴ ۱۴۰۵

۲۴ صفحه؛ ۱۶ صفحه روزنامه +۸صفحه شهرآرامحله | شماره ۴۸۱۳ | ۱۰۰۰۰ تومان

گفت‌وگوی اختصاصی شهرآرا با استاد مسعود نجابتی

تمدن نوین اسلامی بدون هنر شکل نمی‌گیرد

۱۱

زیبایی قسطی!

گرانی نه تنها مانع جراحی‌های زیبایی نشده، بلکه پای اقساط را به این بازار باز کرده است؛ پدیده‌ای که ریشه‌اش را باید در نیازهای روانی برآورده‌نشده و فشارهای اجتماعی جست

۱۳

طرح و ایده: علی معصوم‌بیگی | شهرآرا

رونق مشاغل خانگی در گرو شبکه‌سازی

در میزگرد شهرآرا فعالان مشاغل خانگی تأکید کردند که پیوند میان تولیدکنندگان راه دسترسی به بازار است

۹

یادداشت

اقتدار راهبردی پاسخ ایران به گسترش جنگ

ابوالقاسم شهریاری

دکترای علوم سیاسی و مدرس دانشگاه فردوسی

تحولات روزهای اخیرنشان می‌دهد منطقه وارد مرحله‌ای تازه و بسیار پرمخاطره شده است. افزایش حملات آمریکا به نوار جنوبی ایران و گسترش دامنه آن تا مناطق میانی کشور، از جمله کرمانشاه و اطراف آن، دیگر صرفا یک فشار محدود نظامی نیست؛ بلکه نشانه‌ای از ورود بحران به فاز جنگ گسترده‌تر و افزایش تهدیدهاست. در همین چارچوب، توقف تفاهم اسلام‌آباد از سوی وزارت امور خارجه ایران نیز معنایی روشن دارد: توافقی که قرار بود چارچوبی برای مدیریت تنش باشد، در عمل زیر سایه حملات سنگین و نقض مفاد آن از سوی طرف مقابل از بین رفته است. بنابراین اکنون نمی‌توان از فضای مذاکره به معنای متعارف سخن گفت؛ زیرا شرایط میدانی نشان می‌دهد آنچه جریان دارد، نه گفت‌وگوی سیاسی، بلکه تشدید تقابل و تلاش برای تحمیل اراده از مسیر فشار نظامی است.

طرف آمریکایی آشکارا اعلام کرده است که هدف از حملات، وادارکردن ایران به پذیرش موضوعات مدنظر واشنگتن است. چنین رویکردی با تعریف رایج مذاکره در عرصه بین‌الملل، تفاوت بنیادین دارد؛ زیرا مذاکره زمانی معنا دارد که دو طرف درباره اختلافات خود گفت‌وگو کنند و به نقطه‌ای مشترک برسند، نه اینکه یک طرف شروط خود را از پیش تعیین و طرف دیگر را به پذیرش آن مجبور کند. بنابراین مسئله اصلی امروز نه مذاکره، بلکه مدیریت جنگ، افزایش تهدیدها و حفظ انسجام داخلی دربرابر فشارهای خارجی است. در حوزه میدانی نیز سیاست ایران بر اصل «هدف‌قراردادن منشأ حمله» استوار بوده است. جمهوری اسلامی ایران اعلام کرده است که قصد حمله به کشورهای همسایه را ندارد، اما هر نقطه‌ای که از آن علیه ایران استفاده شود، هدف مشروع تلقی خواهد شد. برهمین اساس، تمرکز حملات ایران بر پایگاه‌ها و امکانات نظامی آمریکا در برخی کشورهای منطقه بوده است؛ کشورهایی که یا محل شلیک موشک و عملیات علیه ایران بوده‌اند یا خدمات لجستیکی و هوایی به ناوگان آمریکا ارائه داده‌اند. در این چارچوب، کویت، بحرین و اردن به‌دلیل نقش‌آفرینی مستقیم یا غیرمستقیم در عملیات علیه ایران، بیشتر در معرض پاسخ‌های ایران قرار گرفته‌اند. همچنین مخازن انرژی آمریکا در مرز عمان و امارات به‌عنوان بخشی از زیرساخت‌های پشتیبانی عملیات نظامی آمریکا هدف قرارگرفته است. این رویکرد نشان می‌دهد ایران تلاش دارد دامنه پاسخ خود را به مراکز نظامی و پشتیبانی عملیات محدود کند و آن را به معنای جنگ با دولت‌های منطقه تعبیر نکند؛ اما درعین حال هشدار می‌دهد هر کشوری که بخواهد در این جنگ نقشی ایفا کند، اهداف نظامی مرتبط با آمریکا در آن کشور می‌تواند در دایره پاسخ ایران قرار گیرد...

ادامه ۲

شهردار مشهد مقدس بیان کرد

ریسک‌پذیری مدیریت شهری برای اجرای پروژه‌های بزرگ زیرساختی

۳

گزارشی از فعالیت علاقه‌مندان به یک ورزش جهانی در زمین بدون امکانات بولوار فرودگاه

پِتانک، ورزشی که در مشهد غریبه است

محله ۷و۸

رئیس کمیسیون عمران و حمل‌ونقل شورای اسلامی شهر مشهد مطرح کرد

هزینه‌کرد ۲همتی برای تکمیل ایستگاه بسیج خط ۳ قطار شهری

۳

بررسی دستورات اهل بیت(ع) درباره شیوه نصرت دین خدا و توجه به اولویت‌های روز

اربعین و اولویت راهبردی امروز

۱۴

مدیرکل زمین‌شناسی شمال‌شرق کشور از تشدید فرونشست در خراسان رضوی خبر داد

۸دشت در وضعیت فوق‌بحرانی

۲

نگاهی به عملکرد ستاره خراسانی تیم ملی والیبال در مسابقات این فصل لیگ ملت‌ها

حاجی‌پور، ستاره روی تور

۵

نیروهای مسلح ایران با انهدام پهپادها و هواپیماهای غول‌پیکر دشمن معادله قدرت در منطقه را عوض کردند

سایه مرگ بر پرنده‌های آمریکایی

۱۰

نگاهی به نقش «کلوپ مصدق» در فضای سیاسی مشهد پیش از کودتای ۲۸ مرداد

مشهد و فرجام «کاسه داغ‌تر از آش» ملی‌گرایی

۱۵

فصل سبک‌خوری

نکات ساده تغذیه‌ای در این روزهای داغ تابستانی بدن را در برابر گرما مقاوم‌تر می‌کند

۱۲

رئیس کمیسیون اصل۹۰ مجلس شورای اسلامی در گفت‌وگو با شهرآرا مطرح کرد

ثبات بازار اجاره در گرو اجرای یکپارچه قانون مسکن

سرور هادیان

گفت‌وگو

رئیس کمیسیون اصل ۹۰ مجلس شورای اسلامی تأکید کرد که سامان‌دهی بازار اجاره، مستقیما به اجرای دقیق و بی‌تنازلِ «قانون سامان‌دهی بازار زمین، مسکن و اجاره‌بها» وابسته است.

حجت‌الاسلام والمسلمین نصرا... پژمان‌فر معتقد است تا زمانی که احکام این قانون به صورت یکپارچه و هماهنگ توسط دستگاه‌های اجرایی عملیاتی نشود، دستیابی به ثبات و کاهش نابسامانی‌ها، فقط در حد شعار باقی خواهد ماند.

پژمان‌فر در گفت‌وگو با شهرآرا، وضعیت فعلی بازار اجاره را نتیجه انباشت چالش‌های ساختاری دانست و تصریح کرد: رشد غیرمتعارف اجاره‌بها، خلأ نظام جامع اطلاعاتی و فقدان سازوکار نظارتی مؤثر، ریشه‌های اصلی وضعیت کنونی هستند. این ناهنجاری‌ها نه‌تنها قدرت چانه‌زنی مستأجران را به حداقل رسانده، بلکه با ایجاد نااطمینانی اقتصادی، توازن عرضه و تقاضا را نیز به‌کلی مختل کرده است.

وی با اشاره به ظرفیت‌های قانونی مصوب ۱۴۰۳، اظهار کرد: این قانون بر سه محور کلیدی شامل شفاف‌سازی اطلاعاتی، تنظیمگری هوشمند و ارتقای عرضه استوار است؛ اما رویکرد جزیره‌ای دستگاه‌های اجرایی، مانع اصلی تحقق اهداف آن شده است. هرگونه اجرای ناقص یا بخشی، عملا خنثی‌کننده سیاست‌های کلان قانون‌گذار است. نماینده مردم مشهد و کلات، «سامانه ملی املاک و اسکان» را ستون فقرات حکمرانی داده در بخش مسکن دانست و تأکید کرد: تمامی دستگاه‌ها مکلف‌اند استعلام‌های اقامت و مالکیت را صرفا از این بستر دریافت کنند. ایجاد هرگونه سامانه موازی، خیانت به انسجام داده‌ای و کاهش کارآمدی قانون است. وی همچنین بر توسعه سامانه «خودنویس» به‌عنوان ابزاری برای کاهش هزینه‌های مبادله و شفافیت تأکید کرد و افزود که هرگونه سنگ‌اندازی در توسعه این سامانه، مانع از شفافیت در ثبت رسمی معاملات خواهد بود. رئیس کمیسیون اصل ۹۰ در تبیین ابزارهای کنترلی گفت: تحقق مالیات بر خانه‌های خالی، در گرو اراده سازمان امور مالیاتی برای شناسایی دقیق و اقدام قاطع است. همچنین، سیاست سقف اجاره‌بها بدون اتصال سامانه‌های معاملاتی به داده‌های واقعی، بی‌اثر خواهد بود. پژمان‌فر با اشاره به ماده۸ قانون سامان‌دهی بازار زمین و مسکن، «سامانه کشف قیمت» را ظرفیتی مغفول دانست که می‌تواند با بهره‌گیری از فناوری‌های نوین و داده‌های واقعی، جلوی «قیمت‌سازی‌های کاذب» را بگیرد. او همچنین بر ضرورت سامان‌دهی مشاوران املاک از طریق نظام رتبه‌بندی و الزام سکوهای انتشار آگهی به اتصال به سامانه املاک و اسکان تأکید کرد. این نماینده مجلس ناترازی میان تکالیف قانونی شبکه بانکی در پرداخت تسهیلات ودیعه مسکن و عملکرد فعلی بانک‌ها را مصداق ضعف نظارتی دانست و خواستار تسریع در اجرای تعهدات قانونی شد تا از فشار مضاعف بر دوش خانوارها کاسته شود.

عکس: محمدحسن صلواتی | شهرآرا

سخنگوی سازمان تعزیرات حکومتی خبر داد

برخورد قاطع با احتکار روغن خوراکی در مشهد

خبر

سخنگوی سازمان تعزیرات حکومتی از صدور حکم محکومیت برای عاملان خروج غیرقانونی روغن خوراکی از انبارها در مشهد خبر داد. به‌گزارش ایسنا، سیدیاسر رایگانی با اعلام این خبر اظهار کرد: با پیگیری‌های صورت‌گرفته و بر اساس گزارش بازرسان اداره صنعت، معدن و تجارت شهرستان مشهد، پرونده‌ای مبنی بر نگهداری و خروج غیرقانونی یک میلیون و ۲۱۳ هزار و ۵۶۲ عدد روغن خوراکی در یکی از انبارهای این شهرستان تشکیل و به شعب تعزیرات حکومتی ارجاع شد. سخنگوی سازمان تعزیرات حکومتی در تشریح جزئیات این تخلف گفت: شعبه پنجم تعزیرات حکومتی مشهد پس از بررسی دقیق مستندات و احراز تخلف مبنی بر عدم ثبت روغن خوراکی در سامانه جامع انبارها، متهم پرونده را به جرم اخلال در نظام توزیع و خروج غیرقانونی کالا، محکوم کرد.

وی ارزش ریالی کالاهای کشف شده در این پرونده را ۳ هزار و ۱۹۶ میلیارد ریال اعلام کرد و افزود: بر اساس قانون، متهم این پرونده علاوه بر الزام به عرضه کالا در شبکه توزیع رسمی، به پرداخت ۷۹۹ میلیارد و ۱۷۸ میلیون ریال جزای نقدی در حق دولت محکوم شد. سخنگوی سازمان تعزیرات حکومتی در پایان تأکید کرد: سازمان تعزیرات حکومتی در برخورد با احتکار، ثبت‌نکردن موجودی در سامانه جامع انبارها و هرگونه قاچاق کالاهای اساسی که معیشت مردم را هدف قرار می‌دهد، هیچ‌گونه مماشاتی نخواهد داشت و بازرسان و قضات این سازمان با قاطعیت و در کمترین زمان ممکن به این‌گونه پرونده‌ها رسیدگی خواهند کرد.

اینفوشهر

نمایی از وضعیت نوسازی مسکن در بافت‌های ناکارآمد خراسان رضوی

(دوسال نخست برنامه پنج ساله هفتم پیشرفت)

وضعیت بافت‌های ناکارآمد شهری در استان

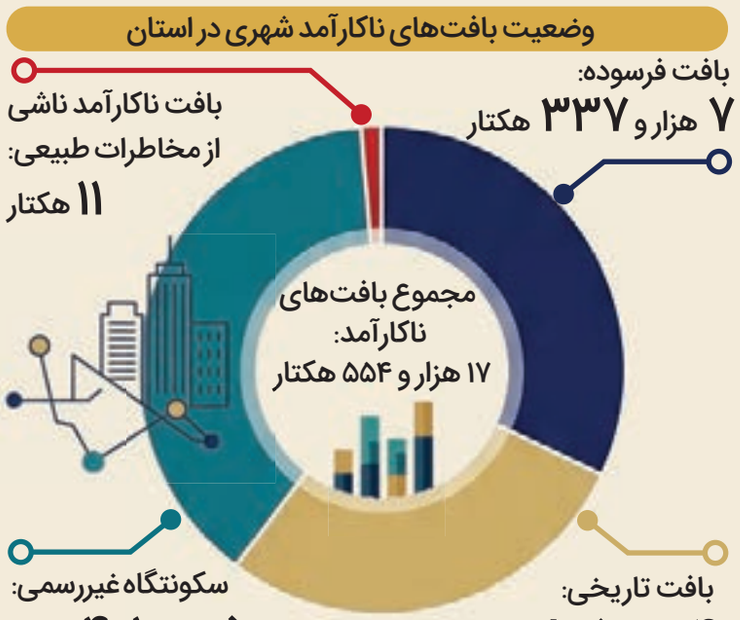

آمار نوسازی مسکن

میزان تحقق: ۱۰۲ درصد

۱۱ هزار و ۳۹۸ واحد مسکونی نوسازی شده

صدور پروانه نوسازی واحد مسکونی در بافت‌های ناکارآمد شهری: ۳۷ هزار و ۳۶۰ پروانه

میزان جذب اعتبارات طرح‌های اجرایی نسبت به اعتبارات تخصیص‌یافته: ۱۵۶ درصد

بهسازی زیرساخت‌ها

نوسازی و بهسازی معابر شهری: ۲ میلیون و ۹۳۳ هزار مترمربع معادل ۳۶۷ کیلومتر اعلام شده است.

تحویل قیر بازآفرینی به شهرداری‌های استان: ۶ هزار و ۷۰۰ میلیارد ریال

اینفوگرافیک: احسان احمدزاده صدیقی | شهرآرا

خبر

هشدار درباره افزایش خطر حریق در جنگل‌ها و مراتع خراسان رضوی

گردشگران از روشن‌کردن آتش در مجاورت گیاهان خودداری کنند

مدیرکل منابع طبیعی و آبخیزداری خراسان رضوی با اشاره به افزایش دمای هوا و خشک‌شدن پوشش گیاهی، در خصوص تشدید خطر وقوع آتش‌سوزی در عرصه‌های طبیعی استان هشدار داد. به‌گزارش مهر، علی شکاری اظهار کرد: افزایش محسوس دمای هوا، کاهش رطوبت پوشش گیاهی و وزش باد، شرایطی را فراهم کرده است که کوچک‌ترین بی‌احتیاطی می‌تواند به وقوع آتش‌سوزی گسترده و خسارت‌های جبران‌ناپذیر در عرصه‌های طبیعی استان منجر شود. وی با تأکید بر اینکه حفاظت از عرصه‌های طبیعی بدون مشارکت مردم امکان‌پذیر نیست، تصریح کرد: نیروهای یگان حفاظت و عوامل ادارات منابع طبیعی شهرستان‌ها در آماده‌باش قرار دارند، اما وسعت عرصه‌های طبیعی استان ایجاب می‌کند، مردم و جوامع محلی نیز با حساسیت بیشتری درباره مشاهده دود یا آتش واکنش نشان دهند. شکاری گفت: از گردشگران و طبیعت‌گردان درخواست می‌شود از روشن‌کردن آتش در مجاورت پوشش گیاهی خشک خودداری کنند و در صورت ضرورت، آتش را تنها در محل‌های ایمن و فاقد پوشش گیاهی برپا کرده و پیش از ترک محل، از خاموش‌شدن کامل آن اطمینان حاصل کنند. همچنین کشاورزان و بهره‌برداران باید از آتش‌زدن بقایای محصولات کشاورزی در حاشیه جنگل‌ها و مراتع به‌شدت پرهیز کنند.

یادداشت — ادامه

... در مورد بحرین نیز باید توجه داشت که این کشور به دلیل وابستگی شدید سیاسی و اقتصادی به آمریکا، عملا قدرت مانور مستقلی در این بحران ندارد. حضور ناوگان پنجم آمریکا در بحرین و ساختار اقتصاد سیاسی وابسته این کشور باعث شده است تصمیم‌گیری مستقل در قبال جنگ ایران و آمریکا برای آن بسیار دشوار باشد. از این منظر، بی‌عملی بحرین را باید بیش از آنکه ناشی از انتخاب آزادانه دانست، نتیجه محدودیت‌های ساختاری و وابستگی شدید آن به واشنگتن تلقی کرد. یکی از ابعاد مهم این بحران، جنگ روانی و رسانه‌ای است. در اوج حملات نظامی، طرح ادعای تماس یا گفت‌وگو با ایران از سوی مقامات آمریکایی، بیش از آنکه نشانه وجود روند واقعی گفت‌وگو باشد، بخشی از عملیات روانی برای القای پذیرش یا عقب‌نشینی ایران است. هدف چنین فضاسازی‌هایی می‌تواند ایجاد شکاف و سردرگمی در افکار عمومی و تضعیف انسجام داخلی باشد. از این رو، تقویت تیم رسانه‌ای و روایت دقیق واقعیت‌ها، امروز بخشی جدایی‌ناپذیر از مدیریت جنگ است. حمله به زیرساخت‌های نفتی ایران می‌تواند به بحران گسترده در بازار جهانی انرژی و تهدید امنیت انرژی منطقه منجر شود؛ موضوعی که آمریکا و متحدانش، به‌ویژه در شرایط شکننده بازار جهانی، تمایل ندارند مسئولیت آن را بپذیرند. این وضعیت را می‌توان یکی از دستاوردهای بازدارندگی ایران در فاز نخست جنگ دانست. پیام روشن تهران این بوده است که هرگونه تعرض به زیرساخت‌های حیاتی انرژی ایران، با پاسخ متقابل علیه منافع و زیرساخت‌های مرتبط با طرف مهاجم روبه‌رو خواهد شد. همین بازدارندگی باعث شده حوزه انرژی تاکنون به یکی از خطوط قرمز مهم در این بحران تبدیل شود. در کنار همه این تحولات، تلاش‌های دیپلماتیک پشت‌پرده از سوی برخی کشورها مانند پاکستان، چین و عمان ادامه دارد؛ اما تا زمانی که تعریف آمریکا از گفت‌وگو بر پذیرش یک‌جانبه شروط خود استوار باشد، نمی‌توان انتظار داشت این تلاش‌ها به کاهش سریع تنش منجر شود. واقعیت این است که جنگ از دو روز گذشته وارد فاز جدیدی شده و احتمال حفظ یا حتی افزایش سطح تنش در روزهای آینده وجود دارد.

بنابراین کشور باید خود را برای شرایط جنگی آماده نگه دارد. این آمادگی صرفا نظامی نیست؛ بلکه شامل انسجام سیاسی، آمادگی اقتصادی، مدیریت افکار عمومی و تقویت روایت رسانه‌ای نیز می‌شود. تجربه‌های گذشته نشان داده است که در شرایط فشار خارجی، مهم‌ترین سرمایه کشور وحدت داخلی و اعتماد عمومی است. امروز مسئله اصلی کشور، نه امیدبستن به روندی به نام مذاکره، بلکه مواجهه واقع‌بینانه با جنگی است که دامنه آن رو به گسترش است. افزایش حملات، تهدیدها و فشارهای روانی نشان می‌دهد طرف مقابل تلاش دارد اراده خود را از مسیر قدرت نظامی تحمیل کند. در چنین شرایطی، حفظ انسجام داخلی، تقویت توان بازدارندگی و مدیریت دقیق روایت رسانه‌ای، مهم‌ترین الزامات عبور از این مرحله حساس خواهد بود.

مدیرکل زمین‌شناسی شمال‌شرق کشور از تشدید فرونشست در خراسان رضوی خبر داد

۸ دشت در وضعیت فوق بحرانی

گفت‌وگو

خبرنگار: زهرا صادقیان

فرونشست زمین، بحرانی است که آرام و بدون آنکه صدایی از خود بر جای بگذارد، زیر پای شهرها و دشت‌های خراسان رضوی پیش می‌رود. سال‌ها برداشت بی‌رویه از منابع آب زیرزمینی، خشک‌سالی‌های پیاپی و ناترازی میان مصرف آبخوان‌ها، امروز نشانه‌های خود را نه فقط در شکاف‌های عمیق زمین، بلکه در امنیت زیرساخت‌های حیاتی استان نیز آشکار کرده است. آثار آن از مرز دشت‌ها عبور کرده و به راه‌آهن، خطوط انتقال انرژی، اراضی کشاورزی و حتی حاشیه مناطق شهری رسیده است. این پدیده، برخلاف بسیاری از مخاطرات طبیعی، یک‌باره رخ نمی‌دهد، آرام پیش می‌رود، اما خسارت‌هایش اغلب برگشت‌ناپذیر است. خراسان رضوی امروز یکی از کانون‌های اصلی این بحران در کشور به شمار می‌رود، استانی که بخش درخور توجهی از دشت‌های آن با درجات مختلف فرونشست دست‌وپنجه نرم می‌کنند و ادامه افت سطح آب‌های زیرزمینی، می‌تواند دامنه این تهدید را گسترده‌تر کند.

در همین زمینه مدیرکل زمین‌شناسی و اکتشافات معدنی منطقه شمال‌شرق کشور در گفت‌وگو با شهرآرا با تشریح آخرین وضعیت فرونشست در استان، اظهار کرد: از مجموع ۴۵ دشت خراسان رضوی، ۱۷ دشت در شرایط بحرانی قرار دارند و ۸ دشت به مرحله فوق‌بحرانی رسیده‌اند.

هادی شریفی با اشاره به نرخ فرونشست در دشت‌های استان افزود: بر اساس جدیدترین اندازه‌گیری‌ها، بیشترین نرخ فرونشست ثبت‌شده در استان ۱۵ سانتی‌متر در سال است. سایر دشت‌های درگیر نیز عمدتا نرخ فرونشستی بین ۹ تا ۱۲ سانتی‌متر دارند و در برخی مناطق نیز این میزان بین ۶ تا ۹ سانتی‌متر در سال است.

عکس: سعید گلی | شهرآرا

کاهش نرخ فرونشست مشهد، اما خطر همچنان پابرجاست

شریفی تشریح کرد: دشت مشهد که در سال‌های گذشته به‌ویژه در محدوده توس نرخ‌هایی تا ۴۰ سانتی‌متر فرونشست را تجربه کرده بود، اکنون به حدود ۱۵ سانتی‌متر در سال رسیده است. با این حال، این کاهش به‌معنای رفع خطر نیست. بیشترین روند توسعه فرونشست در حال حاضر در شمال‌غرب مشهد و در محدوده مسیر مشهد به چناران مشاهده می‌شود، منطقه‌ای که کشاورزی گسترده در آن انجام می‌شود و برداشت آب زیرزمینی همچنان ادامه دارد.

بحران آب، فرونشست مشهد را برمی‌گرداند

مدیرکل زمین‌شناسی شمال‌شرق کشور درباره وضعیت مرکز شهر مشهد گفت: در محدوده ثامن، فرونشست تا مدتی تقریبا متوقف شده بود، اما با تشدید کمبود آب، برخی چاه‌های قدیمی دوباره وارد مدار بهره‌برداری شده‌اند و حتی تعدادی چاه جدید نیز حفر شده است تا در صورت نیاز، استفاده شود. احتمال بازگشت بهره‌برداری از برخی چاه‌هایی که پیش‌تر مسدود شده بودند، به‌ویژه در منطقه ثامن وجود دارد، موضوعی که می‌تواند دوباره روند فرونشست را تشدید کند.

حرم مطهر در وضعیت ایمن

شریفی درباره نگرانی‌ها نسبت به وضعیت محدوده حرم مطهر رضوی بیان کرد: درحال حاضر خطر ویژه‌ای این محدوده را تهدید نمی‌کند. اگرچه نرخ فرونشست اندکی افزایش یافته، اما هنوز در حدی نیست که نگران‌کننده باشد. بخش درخور توجهی از این ریزش‌ها ناشی از فرسودگی شبکه آب‌رسانی شهری است. لوله‌های قدیمی آب در نقاط مختلف شهر دچار نشتی هستند و این نشت آب، به‌ویژه در مناطقی که قنوات قدیمی وجود دارد، باعث ایجاد حفره و ریزش موضعی زمین می‌شود.

وی افزود: بیشترین فرونشست فعلی همچنان در شمال‌غرب مشهد مشاهده می‌شود و اگرچه روند آن نسبت به گذشته کاهش یافته، اما در صورت افت بیشتر سطح آب‌های زیرزمینی، احتمال فعال‌شدن دوباره فرونشست در منطقه ثامن و شرق دشت مشهد وجود دارد.

جنوب‌شرق مشهد در معرض تهدید

شریفی با اشاره به شرایط جنوب‌شرق دشت مشهد تصریح کرد: در این منطقه هنوز برداشت آب زیرزمینی در سطح بالایی انجام می‌شود، اما به‌دلیل درشت‌دانه بودن بافت خاک، تاکنون فرونشست قابل توجهی مشاهده نشده است. اگر روند خشک‌سالی ادامه پیدا کند، برداشت از منابع زیرزمینی افزایش یابد و منابع آب سطحی کاهش پیدا کند، این مناطق نیز در آینده مستعد آغاز فرونشست خواهند بود.

نیشابور، فرونشستی که به زیرساخت‌ها رسیده است

مدیرکل زمین‌شناسی و اکتشافات معدنی منطقه شمال‌شرق کشور با اشاره به وضعیت سایر دشت‌های بحرانی استان، گفت: دشت‌های مشهد، نیشابور، بردسکن، کاشمر، خواف، جوین، تربت‌جام و فریمان از مهم‌ترین دشت‌های درگیر فرونشست در خراسان رضوی هستند. دشت نیشابور با نرخ فرونشستی بین ۱۲ تا ۱۵ سانتی‌متر در سال به همراه عوارض سطحی ناشی از آن، یکی از نگران‌کننده‌ترین مناطق استان است.

فرونشست در کمین زیرساخت‌ها

شریفی تأکید کرد: در نیشابور علاوه بر فرونشست یکنواخت، شاهد ایجاد درز و شکاف‌های سطحی نیز هستیم. این شکاف‌ها در برخی نقاط به زیرساخت‌های مهم رسیده‌اند، از جمله خط راه‌آهن مشهد-تهران و خط لوله انتقال نفت که از مسیر شاهرود به نیشابور عبور می‌کند. وجود این شکاف‌ها نشان می‌دهد که فرونشست، دیگر فقط یک مسئله زمین‌شناسی نیست، بلکه می‌تواند زیرساخت‌های حیاتی کشور را نیز با تهدید مواجه کند.

بردسکن، بحرانی‌ترین دشت استان

شریفی بیان کرد: در جنوب بردسکن به‌دلیل ریزدانه‌بودن خاک، درز و شکاف‌های گسترده‌ای ایجاد شده است. بیش از ۶۰ درصد مساحت دشت بردسکن درگیر فرونشست است و این منطقه از بحرانی‌ترین دشت‌های استان به شمار می‌رود.

فرونشست، بحران رو به گسترش

مدیرکل زمین‌شناسی منطقه شمال‌شرق کشور در پایان با اشاره به وسعت مناطق درگیر فرونشست در استان، گفت: درمجموع حدود ۳ تا ۵ درصد از مساحت دشت‌های خراسان رضوی درگیر فرونشست خطرناک هستند. استمرار برداشت بی‌رویه از منابع آب زیرزمینی، مهم‌ترین عامل تشدید این پدیده است و بدون مدیریت مصرف آب واحیای آبخوان‌ها، احتمال گسترش فرونشست به سایر دشت‌های استان نیز وجود خواهد داشت.

چهره

مدیرعامل شرکت آب و فاضلاب خراسان رضوی تأکید کرد

مدیریت فشار آب برای گذر از تنش آبی استان

مدیرعامل شرکت آب و فاضلاب خراسان رضوی گفت: طرح مدیریت و کاهش فشار آب برای عبور از شرایط کم‌آبی و تنش تابستان در شهرها و روستاهای استان درحال اجراست تا از این شرایط با همراهی مردم، بدون مشکل و جیره‌بندی آب عبور کنیم.

به گزارش ایرنا، حسین امامی افزود: طرح جیره‌بندی آب در شهرها و روستاهای خراسان رضوی با وجود کمبود منابع آبی اجرا نشده است و تلاش برای تأمین آب به‌طور پایدار ادامه دارد.

وی اضافه کرد: ممکن است مشترکان ساکن در طبقات بالاتر یا مناطق مرتفع با مشکل فشار مواجه باشند که راه‌حل آن استفاده از پمپ است.

مدیرعامل شرکت آب و فاضلاب خراسان رضوی گفت: با توجه به افزایش دما و گرمای کم‌سابقه در روزهای اخیر، مصرف آب به‌شدت افزایش یافته است.

امامی افزود: در شرایط موجود، مدیریت مصرف و پرهیز از مصارف غیرضروری، بیش از هر زمانی در عبور از شرایط تنش آبی تأثیرگذار است.

وی ادامه داد: هر کولر آبی در هوای معتدل به طور متوسط در شبانه‌روز ۳۰۰ لیتر آب مصرف می‌کند که می‌توان با روی دور کندگذاشتن این کولرها تا حدود زیادی در مصرف آب و برق صرفه‌جویی کرد.

مدیرعامل شرکت آب و فاضلاب خراسان رضوی گفت: همچنین شست‌وشوی خودرو و حیاط منزل با آب شرب به هیچ عنوان توجیه‌پذیر نیست و باید از این‌گونه مصارف خودداری کرد.

زمان ثبت‌نام اینترنتی دانش‌آموزان پایه اول به پایان رسید

ثبت‌نام حضوری در روزهای دوشنبه و چهارشنبه

گفت‌وگو

خبرنگار: مهدیه قمری

فصل تابستان فرصت مناسبی است تا والدین کارهای مرتبط با مدرسه فرزندانشان را انجام دهند، برای همین است که این فصل نیز زمان تقریبا پرکاری برای آن‌ها محسوب می‌شود، به‌ویژه اگر والدینی باشند که به علت تغییر در محل زندگی مجبور به پیداکردن مدرسه مناسب برای تحصیل فرزندانشان باشند.

علاوه‌براین، ثبت‌نام دانش‌آموزان کلاس اولی که خود دارای یک پروسه طولانی است، مسئولیت والدین را در این فصل سنگین‌تر می‌کند، گرچه بسیاری از آن‌ها می‌بایست از یک‌سال قبل برای حضور فرزندشان در مرکز سنجش سلامت اقدام کنند، اما پس از این مرحله، آن‌ها تا دهم تیرماه فرصت داشتند با ثبت‌نام در سامانه my.medu.ir مدارک لازم را بارگذاری کنند و حالا با پایان‌یافتن مهلت ثبت‌نام اینترنتی، والدین آن‌ها دو روز در هفته می‌توانند برای ثبت‌نام به مدرسه مورد نظر خود مراجعه کنند. رئیس اداره آموزش ابتدایی اداره کل آموزش و پرورش خراسان رضوی با اعلام اینکه ثبت‌نام حضوری دانش‌آموزان در روزهای دوشنبه و چهارشنبه هر هفته است، گفت: والدینی که فرزند کلاس اولی دارند به آن‌ها زمان ثبت‌نام و مدارسی که می‌توانند فرزند خود را در آن ثبت‌نام کنند، پس از بررسی در سامانه my.medu.ir اعلام می‌شود.

ثبت‌نام برای کدام ورودی‌ها انجام می‌شود؟

مهدی حسینی در گفت‌وگو با شهرآرا با اشاره به اینکه ثبت‌نام برای ورودی‌های جدید از جمله پایه‌های اول، هفتم و دهم انجام می‌شود، بیان کرد: دانش‌آموزانی که در میان پایه‌ها تحصیل می‌کنند و می‌خواهند به پایه بالاتر در سال تحصیلی جدید بروند، نیازی به ثبت‌نام دوباره ندارند مگر اینکه بخواهند مدرسه خود را به هر علتی تغییر دهند. او با اشاره به اینکه ثبت‌نام کتاب‌های درسی نیز به دو صورت فردی و جمعی انجام می‌شود، تصریح کرد: در روش فردی، دانش‌آموز برای دریافت کتاب‌های درسی خود مستقیما در سایت ثبت‌نام می‌کند، اما در روش جمعی، مدارس این ثبت‌نام را انجام می‌دهند.

رئیس اداره آموزش ابتدایی اداره کل آموزش و پرورش خراسان رضوی با اشاره به اینکه به دلیل اختلال در اینترنت، بیشتر ثبت‌نام‌ها امسال به‌صورت فردی انجام شده است، اضافه کرد: در حال حاضر به‌طور ۱۰۰ درصد دانش‌آموزان مقطع ابتدایی در استانمان کتاب‌های درسی خود را دریافت خواهند کرد.

شماره فراخوان سامانه ستاد ۲۰۰۵۰۹۵۰۰۱۰۰۰۰۰۵
آگهی مناقصه عمومی همزمان با ارزیابی کیفی (فشرده)
موضوع: عملیات فنی و مهندسی، به زراعی و نگهداری فضای سبز پیمان الف ناحیه ۱ منطقه ۹
مبلغ برآورد: ۱/۳۲۹/۱۰۶/۶۶۳/۰۲۳ ریال
جهت کسب اطلاعات بیشتر، دریافت اسناد و شرکت در مناقصه، به سامانه تدارکات الکترونیکی دولت (ستاد) به آدرس www.setadiran.ir مراجعه نمایید.
این آگهی در روزنامه رسمی به آدرس www.rrk.ir نیز درج می‌گردد.
امور قراردادها و پیمانها شهرداری منطقه ۹ مشهد مقدس

شماره فراخوان سامانه ستاد ۲۰۰۵۰۹۵۰۰۵۰۰۰۰۰۷
آگهی مناقصه عمومی
موضوع: خرید تجهیزات ایمنی و ترافیکی
مبلغ برآورد: ۴۲۸/۸۶۰/۰۰۰/۰۰۰ ریال
جهت کسب اطلاعات بیشتر، دریافت اسناد و شرکت در مناقصه، به سامانه تدارکات الکترونیکی دولت (ستاد) به آدرس www.setadiran.ir مراجعه نمایید. این آگهی در روزنامه رسمی به آدرس www.rrk.ir نیز درج می‌گردد.
سازمان مدیریت و مهندسی شبکه حمل‌ونقل شهرداری مشهد

شماره فراخوان سامانه ستاد ۲۰۰۵۰۹۵۰۰۵۰۰۰۰۰۸
آگهی مناقصه عمومی
موضوع: خرید تجهیزات ایمنی و ترافیکی (مناطق)
مبلغ برآورد: ۲۵۵/۲۵۱/۷۰۰/۰۰۰ ریال
جهت کسب اطلاعات بیشتر، دریافت اسناد و شرکت در مناقصه، به سامانه تدارکات الکترونیکی دولت (ستاد) به آدرس www.setadiran.ir مراجعه نمایید. این آگهی در روزنامه رسمی به آدرس www.rrk.ir نیز درج می‌گردد.
سازمان مدیریت و مهندسی شبکه حمل‌ونقل شهرداری مشهد

شماره فراخوان سامانه ستاد ۲۰۰۵۰۹۵۰۷۰۰۰۰۱۲
آگهی مناقصه عمومی یک‌مرحله‌ای به همراه ارزیابی کیفی
موضوع: انجام خدمات مراقبتی و حفاظتی در ایستگاه‌ها و پایانه‌ها و ساختمان اداری خطوط شرکت بهره برداری قطارشهری مشهد به صورت حجمی- مناقصه شماره ۸۵۷
مبلغ برآورد: ۱،۲۷۷،۱۷۰،۳۱۰،۷۷۶ ریال
جهت کسب اطلاعات بیشتر، دریافت اسناد و شرکت در مناقصه، به سامانه تدارکات الکترونیکی دولت (ستاد) به آدرس www.setadiran.ir مراجعه نمایید. این آگهی در روزنامه رسمی به آدرس www.rrk.ir نیز درج گردیده است.
شرکت بهره برداری قطار شهری مشهد

شماره فراخوان سامانه ستاد ۲۰۰۵۰۹۴۹۴۳۰۰۰۰۱۴
آگهی مناقصه عمومی
موضوع: خرید رنگ دو جزئی اسکرید سرد جهت ماشین خط کشی سازمان عمران
مبلغ برآورد: ۴۴۹/۷۰۲/۳۶۰/۰۰۰ ریال
جهت کسب اطلاعات بیشتر، دریافت اسناد و شرکت در مناقصه به سامانه تدارکات الکترونیکی دولت (ستاد) به آدرس www.setadiran.ir مراجعه نمایید. این آگهی در روزنامه رسمی به آدرس www.rrk.ir نیز درج می‌گردد.
سازمان عمران شهرداری مشهد

شهردار مشهد در آیین تکریم و معارفه معاون مالی و پشتیبانی شهرداری مشهد بیان کرد

ریسک‌پذیری مدیریت شهری برای اجرای پروژه‌های بزرگ زیرساختی

گزارش خبری

روز گذشته مراسم تکریم و معارفه معاون مالی و پشتیبانی شهرداری مشهد برگزار شد و علی قناویزچی که از ۱۱ اردیبهشت ماه سال گذشته سکان‌دار این مسئولیت بود، جای خود را به سید جمال‌الدین حسینی داد که پیش از این و از ابتدای دی‌ماه سال گذشته به‌عنوان مدیرعامل شرکت نمایشگاه بین‌المللی مشهد فعالیت می‌کرد.

شهردار مشهد در این مراسم با بیان اینکه ریسک‌پذیری شهرداری مشهد با حمایت شورا در کشور زبانزد است، گفت: اگر تعامل و همراهی بین شورا و شهرداری نبود، قطار شهری، اتوبوس‌رانی و پروژه‌های عمرانی این وضعیت را نداشتند. باید با انسجام و وحدت کارها را شکل دهیم و به حاشیه‌ها هم کاری نداریم.

محمدرضا قلندر شریف افزود: ایام خاصی را پشت سر گذاشتیم و ایام خاصی را پیش‌رو داریم. مشهد میزبان مضجع شریف آقا علی‌بن‌موسی‌الرضا(ع) است و چند روز قبل نیز پیکر رهبر شهید انقلاب اسلامی در این شهر آرام گرفته و این موارد وضعیت را متفاوت کرده است؛ بنابراین زائران بیشتری به مشهد سفر خواهند کرد.

وی با بیان اینکه اکنون مشهد مرکز جبهه مقاومت شده است، بیان کرد: خاک‌سپاری پیکر امام شهیدمان در مشهد اتفاق تلخی است که رخ داده است. پرچم خون‌خواهی که در مشهد به‌صورت ویژه در مراسم تشییع بالا رفت و انعکاس بین‌المللی داشت، نشان داد مردم مشهد با همه مردم دیگر متفاوت هستند.

شهردار مشهد ادامه داد: مدیران ملی و استانی و کسانی که عاشقانه در مراسم حضور داشتند و حتی مردم، از برگزاری مراسم رضایت داشتند و تشکر کردند. این نشان می‌دهد که کار نیروهای شهرداری دیده می‌شود. ما تکلیف‌مدار و وظیفه‌مند در این مراسم کار کردیم و خوشبختانه هیچ حادثه‌ای رخ نداد.

قلندر شریف گفت: امنیت، ایمنی و سلامت مردم در برگزاری مراسم مورد تأکید رهبر معظم انقلاب بود. در ایام مراسم تشییع، خدمت‌رسانی در شهر سه‌برابر شده بود. مترو ظرف ۴۸ ساعت ۲ میلیون نفر و اتوبوس‌رانی در این ایام ۱۰ میلیون نفر را جابه‌جا کرد که این نشانه عاشقانه و دلی کار کردن است.

وی گفت: آقای قناویزچی ۱۴ ماه حوزه معاونت را برعهده داشتند و خدمات ارزنده‌ای ارائه کردند که از ایشان تشکر می‌کنم. مدیریت شاخصه‌های زیادی دارد و همه باید با هم جمع شوند تا به موفقیت برسیم.

شهردار مشهد اضافه کرد: نباید در سیستم بی‌عدالتی، حاشیه و نبود تعامل احساس شود. ارتباط معاون جدید با شورا حتما پررنگ خواهد بود و تعامل خواهند داشت. تصمیمات شهرداری حتما باید در معاونت مالی و شهرداری اجرا شود.

قلندر شریف ضمن قدردانی از سید جمال‌الدین حسینی برای قبول این مسئولیت تصریح کرد: حتما تعاملات مناسب با معاونان و مدیران رقم بخورد. کار شهرداری ۲۴ ساعته و ۳۶۵ روز سال و کار سنگینی است. سعی ما این است که پروژه‌ها را تمام کنیم.

عکس: محمدحسن صلواتی | شهرآرا

معاونت مالی و پشتیبانی قلب تپنده یک مجموعه است

سخنگوی شورای اسلامی شهر مشهد نیز در این مراسم گفت: معاونت مالی و پشتیبانی در شرایط فعلی کشور و شهرهایی مثل مشهد و تهران قلب تپنده یک مجموعه است.

موسی‌الرضا حاجی‌بگلو اظهار کرد: حوزه پشتیبانی و مالی یکی از مهم‌ترین معاونت‌های شهرداری مشهد است و در شرایط فعلی اگر تأمین منابع به‌درستی انجام نشود، در هزینه‌های جاری و پروژه‌ها دچار مشکل می‌شویم.

وی افزود: مدیری که این مسئولیت را به عهده می‌گیرد، شاید یکی از اولین کارهایی که باید انجام دهد، حفظ نیروی انسانی در مجموعه مدیریت‌های شهری، به‌خصوص شهرداری مشهد است.

حاجی‌بگلو ادامه داد: معاون مالی و پشتیبانی باید بتواند منابع مالی را تأمین و پشتیبانی کند تا ماهانه حدود ۲.۵ همت حقوق و مزایای پرسنل در شهرداری مشهد پرداخت شود. این رقمی بسیار سنگین و تأمین این منابع کار بسیار سختی است.

سخنگوی شورای اسلامی شهر مشهد بیان کرد: حوزه معاونت مالی و پشتیبانی شهرداری در ادوار گذشته و فعلی خوب بوده، معاون مربوط بد کار نکرده و فردی نبوده است که در این معاونت به اهداف موردنظر شهردار نرسیده باشد.

وی افزود: تا امروز آقای قناویزچی مسئولیت را برعهده داشتند و به‌درستی و خوبی عمل کردند و ما هیچ‌گونه تنش اجتماعی و مالی حتی در حوزه‌های عمرانی حس نکردیم؛ با وجود همه مباحثی که وجود دارد، منابع به‌موقع تأمین، توزیع و پرداخت شد. ایشان زحمت زیادی کشیدند، با مدل‌ها و روش‌های مختلف برنامه‌ها را پیش بردند و هماهنگی خوبی با شورا داشتند که از ایشان تقدیر و تشکر می‌کنم.

حاجی‌بگلو اضافه کرد: آقای حسینی با توجه به سابقه، مدیری موفق است و امیدواریم همانند آقای قناویزچی تعامل خوبی با شورا برقرار کنند تا شاهد اتفاقات خوبی در روند مدیریت شهری باشیم.

سخنگوی شورای اسلامی شهر مشهد با بیان اینکه قطعا شرایط فعلی کشور در حوزه اقتصادی شرایط خوبی نیست، بیان کرد: شرایط فعلی کشور شرایط خاصی است. ما در جنگ با آمریکا و اسرائیل قرار داریم که این جنگ مربوط به امروز و دیروز نیست؛ از گذشته بوده، اما در یکی دو سال اخیر اوج گرفته و به سمت حمله نظامی رفته است.

وی افزود: علاوه بر این جنگ نظامی، جنگ اقتصادی هم به کشور تحمیل شده است؛ بنابراین حوزه معاونت مالی و پشتیبانی باید بتواند در شرایط جنگی، به‌خصوص جنگ اقتصادی، خود را همراه و منابع را تأمین کند تا امیدآفرینی در مجموعه نیروی انسانی ایجاد شود.

سخنگوی شورای اسلامی شهر مشهد گفت: سال ۱۴۰۳ این موضوع را بیان کردیم که از تعریف پروژه‌هایی که نیازمند منابع جدید است، پرهیز شود؛ بعد از دو سال دولت، شوراها و شهرداری به این نتیجه رسیدند که باید به این سمت رفت. در شرایط فعلی باید این آمادگی را داشته باشیم و نباید به سمت پروژه جدیدی برویم.

حاجی‌بگلو اضافه کرد: اگر شهرداری‌ها در مراسم تشییع رهبر شهید نقش‌آفرینی نمی‌کردند، آیا سایر دستگاه‌ها می‌توانستند کار مثبتی رقم بزنند؟ هرجا کار گیر کند، شهرداری می‌تواند مشکل را حل کند. شهرداری‌ها در این ایام خوب کار کردند. ۲.۵ همت پرداخت حقوق در این شرایط کم کاری نیست.

حرکت روبه‌جلو نیازمند همدلی، همکاری و کار تیمی است

سرپرست معاونت مالی و پشتیبانی شهرداری مشهد نیز با تأکید بر اینکه موفقیت مدیریت شهری حاصل تلاش فردی نیست، گفت: پیشبرد اهداف شهرداری در گرو همدلی، همکاری، هم‌افزایی و تعامل میان همه بخش‌هاست و در کنار آن، تحقق درآمدهای پایدار باید به‌عنوان یکی از اولویت‌های اصلی دنبال شود.

سید جمال‌الدین حسینی با تشکر از اعتماد شهردار مشهد در واگذاری این مسئولیت، اظهار کرد: امیدوارم با توکل بر خداوند متعال بتوانیم آنچه را رضایت‌الهی و کمک‌کننده به پیشبرد اهداف مدیریت شهری است، محقق کنیم و در این مسیر از همراهی و همکاری همه معاونان، مدیران و کارکنان شهرداری بهره‌مند باشیم.

وی با بیان اینکه پیشرفت و حرکت روبه‌جلو با تلاش یک فرد محقق نمی‌شود، تصریح کرد: تحقق اهداف مدیریت شهری نیازمند کار تیمی، همدلی، همکاری، هم‌افزایی و تعامل میان همه بخش‌هاست و امیدوارم با همین نگاه، عضوی مؤثر از خانواده بزرگ شهرداری مشهد باشم. سرپرست معاونت مالی و پشتیبانی شهرداری مشهد با اشاره به ضرورت تحقق درآمدهای پایدار، اظهار کرد: برای تداوم خدمت‌رسانی و اجرای برنامه‌های مدیریت شهری، باید درآمدهای شهرداری به‌صورت پایدار محقق شود. خوشبختانه در این حوزه اقدامات مؤثری انجام و راهبردهای مناسبی تدوین شده و ظرفیت‌های ارزشمندی شکل گرفته است.

حسینی افزود: با بررسی برنامه‌ها و راهبردهای موجود، تلاش خواهیم کرد همان مسیر موفق گذشته را ادامه دهیم و با بهره‌گیری از ظرفیت‌های ایجادشده، زمینه تحقق هرچه بیشتر درآمدهای پایدار و پشتیبانی از برنامه‌های مدیریت شهری را فراهم کنیم.

هزینه‌کرد ۲ همتی برای تکمیل ایستگاه بسیج خط ۳ قطار شهری

خبر

رئیس کمیسیون عمران، حمل‌ونقل و ترافیک شورای اسلامی شهر مشهد گفت: ایستگاه بسیج یکی از مهم‌ترین و راهبردی‌ترین ایستگاه‌های شبکه ریلی مشهد به‌شمار می‌رود. با بهره‌برداری از این ایستگاه، مسافران خط یک می‌توانند بدون نیاز به استفاده از سایر شیوه‌های حمل‌ونقل و تنها با تعویض خط، به خط ۳ منتقل شوند و به ایستگاه‌های منتهی به حرم مطهر رضوی دسترسی پیدا کنند.

مجید نژادحسین با اشاره به اهمیت این ایستگاه اظهار کرد: با بهره‌برداری از این ایستگاه، مسافران خط یک می‌توانند بدون نیاز به استفاده از سایر شیوه‌های حمل‌ونقل و تنها با تعویض خط، به خط ۳ منتقل شوند و به ایستگاه‌های منتهی به حرم مطهر رضوی دسترسی پیدا کنند.

وی افزود: با تکمیل این پروژه در مردادماه، یکی از مهم‌ترین گره‌های ارتباطی شبکه قطار شهری مشهد برطرف خواهد شد و اتصال خطوط یک و سه، دسترسی آسان‌تر زائران و مجاوران به بارگاه منور رضوی را فراهم می‌کند. این پروژه همچنین نقش مؤثری در توسعه حمل‌ونقل عمومی، کاهش ترافیک و ارتقای خدمات حوزه زیارت خواهد داشت.

رئیس کمیسیون عمران، حمل‌ونقل و ترافیک شورای اسلامی شهر مشهد با اشاره به آمار استفاده از مترو گفت: روزانه بیش از ۳۰۰ هزار نفر از خطوط قطار شهری مشهد استفاده می‌کنند که حدود ۶۰ درصد آنان مسافران خط یک هستند. اتصال این خط به خط ۳، امکان سفر مستقیم بخش درخورتوجهی از مسافران به حرم مطهر رضوی را فراهم می‌کند و علاوه بر کاهش زمان سفر و افزایش رفاه شهروندان، در کاهش تردد خودروها در هسته مرکزی شهر نیز تأثیرگذار خواهد بود.

نژادحسین با بیان اینکه عملیات اجرایی ایستگاه در مراحل پایانی قرار دارد، تصریح کرد: پس از نصب تجهیزات پله‌برقی، ایستگاه آماده بهره‌برداری خواهد شد. این پروژه با اعتباری بالغ بر ۲ هزار میلیارد تومان به مراحل نهایی عملیات عمرانی رسیده و به اعتقاد کارشناسان، بهره‌برداری از ایستگاه تقاطعی بسیج نقطه عطفی در توسعه شبکه حمل‌ونقل ریلی مشهد خواهد بود.

با هدف توقف حاشیه‌نشینی صورت می‌گیرد

ممانعت از توسعه نامتوازن حریم شهر در دستور کار استان

گزارش خبری

مهدیه قمری
خبرنگار

در نشست کمیته حقوقی و پیش‌نگری و پیشگیری از گسترش بافت‌های نابسامان ستاد بازآفرینی شهرستان مشهد، بر ضرورت تدوین طرحی جامع برای مقابله با توسعه نامتوازن حریم شهر و گسترش عمودی بافت‌های حاشیه‌ای تأکید شد؛ طرحی که قرار است با هم‌افزایی دستگاه‌های اجرایی، علاوه بر تعیین تکلیف اراضی قولنامه‌ای، ابعاد مختلف اشتغال، کشاورزی و زیست‌محیطی سکونتگاه‌های حریم مشهد را نیز در بر بگیرد.

مدیریت قضایی برای توقف رشد نامتوازن حریم مشهد

معاون قضایی رئیس‌کل دادگستری خراسان‌رضوی و سرپرست معاونت امور اجتماعی و پیشگیری از وقوع جرم در این جلسه با اشاره به آسیب‌های ناشی از گسترش فضای بافت فرسوده، تصریح کرد: دستگاه‌های مرتبط باید با هم‌افزایی حداکثری، مشکلات حریم شهر را رفع کنند.

حسین شفیعی با تأکید بر اینکه طی یک تا دو ماه آینده «طرح منظومه یکپارچه حریم شهر و روستاهای مشهد» باید با کارشناسی دقیق توسط بنیاد مسکن پیش برود، افزود: گزارش اقدامات اجرایی این طرح باید در جلسه بعدی کمیسیون حقوقی به‌طور دقیق ارائه شود.

گسترش بی‌رویه حریم شهر، عامل اصلی سکونتگاه‌های غیررسمی

مدیر اداره برنامه‌ریزی مسکن و بازآفرینی شهری اداره‌کل راه‌وشهرسازی خراسان‌رضوی نیز با اشاره به چالش‌های سال‌های اخیر در گسترش نامتعارف حریم شهر مشهد، گفت: این روند علاوه بر افزایش جمعیت در سکونتگاه‌های غیررسمی، مشکلات زیرساختی متعددی را در کالبد شهری ایجاد کرده است. به‌گفته محمدرضا اسدی، در این جلسه مصوب شد جلسات مستمر میان نمایندگان دستگاه‌ها برگزار شود تا با تدوین طرح‌های کارشناسی‌شده و ارائه راهکارهای عملیاتی، از گسترش ناایمن و نامناسب حریم شهر جلوگیری شود.

پیگیری موضوعات بین‌دستگاهی در کمیته حقوقی

مدیرعامل سازمان بازآفرینی فضاهای شهری شهرداری مشهد نیز با یادآوری فعالیت ۲۴ کمیته ذیل ستاد بازآفرینی شهرستان، نقش کمیته حقوقی را در رفع تعارضات بین‌دستگاهی و گره‌های قانونی کلیدی دانست.

محمود عبدا...زاده افزود: موضوعاتی همچون بروکراسی اداری، تعارض منافع، هزینه‌های بیمه اراضی و پاسخگویی به شهروندان، در این کمیته بررسی می‌شود و تلاش می‌کنیم با تکیه بر طرح منظومه چندروستایی، علاوه بر ساماندهی سکونت، ابعاد اشتغال کشاورزی، صنعتی و مسائل زیست‌محیطی ساکنان حریم را نیز مدیریت کنیم.

اخبار

دخالت غیرقانونی در امور شورای اسلامی شهر را نمی‌پذیریم

سخنگوی شورای اسلامی شهر مشهد درباره دخالت در امور داخلی شورا توسط برخی افراد از بیرون تذکر داد. موسی‌الرضا حاجی‌بگلو در گفت‌وگو با شهرآرانیوز، با اشاره به برخی حواشی ایجادشده درباره هیئت‌رئیسه شورا گفت: به حواشی در شورا زیاد توجه نکنید؛ اینکه چه کسی رئیس است و چه کسی نیست. این مسائل درون شورا حل‌شدنی است و حل هم خواهد شد. به افرادی که از بیرون شورا دخالت می‌کنند تذکر می‌دهم دخالتی غیرقانونی از بیرون صورت نگیرد. وی افزود: اجازه دهند شهر کار خود را انجام دهد و نگذارند تنشی ایجاد شود. اگر از بیرون دخالتی نشود، در شورا اختلافی ایجاد نمی‌شود. اختلاف درون خانوادگی است، اما اگر از بیرون دخالت و امرونهی کنند، باعث می‌شود کار در شهر انجام نشود و جز حواشی چیزی نباشد. سخنگوی شورای اسلامی شهر مشهد بیان کرد: در شرایط فعلی همه باید کمک کنیم. امروز وحدت حرف اول را می‌زند. هرکس این اتحاد مقدس را بر هم بزند، در صف دشمن است. نباید اجازه دهیم خدشه‌ای به این اتحاد وارد شود.

پایان کار ۲ مسابقه ملی «آب و آینده» و «روایت آب»

با هدف فرهنگ‌سازی در حوزه مدیریت مصرف آب و تبیین جایگاه این مایه حیاتی در دیدگاه عموم شهروندان، به‌خصوص دانش‌آموزان، آیین اختتامیه و اعلام نتایج دو مسابقه بزرگ «آب و آینده» (ویژه دانش‌آموزان) و «روایت آب» (ویژه عموم شهروندان) با استقبال فراوان از سراسر کشور برگزار شد. در این دو رویداد فرهنگی و آموزشی که با محوریت شهر مشهد صورت گرفت، بیش از ۳۲ شهر کشور از جمله مشهد، تهران، کرج، نیشابور، سبزوار و... مشارکت داشتند که در این میان، شهرستان مشهد با ۸۴ درصد، بیشترین سهم مشارکت را به خود اختصاص داد. طبق گزارش رسمی دبیرخانه، در مجموع حدود ۷۶۰ اثر به این مسابقات ارسال شد که پس از ارزیابی‌های اولیه، ۶۸ درصد آن‌ها واجد شرایط ورود به مرحله داوری نهایی شدند. در نهایت، پس از بررسی دقیق کمیته داوران، در مسابقه «آب و آینده» تعداد ۲۵ نفر و در مسابقه «روایت آب» تعداد ۳ نفر به‌عنوان برگزیدگان نهایی معرفی شدند.

با شهرداران

صدور ۱۳۸۰ رأی پلمب در منطقه ۲

حسین بنائی‌منش
شهردار منطقه ۲

در ۳ ماهه نخست امسال و با هدف صیانت از حقوق شهروندان، ۱۳۰۰ مورد اخطار توقف و ۱۶۶ مورد اخطار پیگیری توسط اداره نظارت بر ساخت‌وساز شهرداری منطقه ۲ صادر شده است؛ همچنین در این مدت، بیش از ۱۳۸۰ مورد پلمب، ۸۳۷ مورد فک پلمب و همچنین ۸۰۰ مورد ارسال به کمیسیون صورت گرفته است. از دیگر اقدامات انجام‌شده می‌توان به برش اسکلت، اجرای بند ۱۴ و رأی کمیسیون، استقرار نیوجرسی و جمع‌آوری آهن‌آلات و قطع انشعابات اشاره کرد.

ارائه ۲ هزار خدمت تخصصی در ۱۶ ماه در منطقه ۶

امیر رمضانی
شهردار منطقه ۶

بیش از ۲ هزار خدمت تخصصی در حوزه شهرسازی و معماری طی ۱۶ ماه گذشته در منطقه ۶ ارائه شده است. برای این مهم و با هدف تسهیل فرایندهای اداری، تسریع در پاسخگویی و حمایت از توسعه قانونمند شهری، خدمات گسترده‌ای در حوزه صدور مجوزها و خدمات شهرسازی به شهروندان ارائه شده است. همچنین از ابتدای سال گذشته تاکنون، ۲۶۳ فقره پروانه ساختمانی در منطقه ۶ صادر شده که شامل پروانه‌های توسعه بنا، تغییر بهره‌برداری، دیوارکشی، تغییر بنا و آغاز عملیات ساختمانی بوده است. در همین مدت، ۶۸۳ مورد گواهی مفاصاحساب و پروانه پایان‌کار تفکیکی صادر شده است که همچنین شامل صدور گواهی پروانه بهره‌برداری، گواهی عدم خلاف و گواهی مفاصاحساب نیز می‌شود.

ساماندهی اصناف و رفع نازیبایی‌های بصری بزرگراه پیامبر اعظم(ص)

وحید برجسته نژاد
شهردار منطقه ۱۰

باتوجه به ضرورت ساماندهی محور پیامبر اعظم(ص)، طرح پاک‌سازی و رفع نازیبایی‌های بصری با همکاری شهرداری منطقه ۱۰، اداره راه و پلیس‌راهور و با دستور مقام قضایی اجرا شد. در این طرح، ضمن برخورد قانونی با دست‌فروشان غیرمجاز حاشیه بزرگراه، برای اصناف متخلف و خودروهایی که با توقف در حاشیه مسیر و عرضه کالا موجب ایجاد ترافیک و به خطر افتادن ایمنی شهروندان و زائران می‌شدند، ۶۷۷ اخطار کتبی صادر شد. همچنین ۱۰۷۳ بنر نازیبا، ۸۰۵ تابلوی تبلیغاتی غیرمجاز و نازیبا و ۵۱۰ نمونه از لوازم خارج از محدوده مجاز مغازه‌ها، جمع‌آوری شد. علاوه بر این، ۸۹۰ دستگاه خودرو متخلف را نیز پلیس‌راهور، جریمه و اعمال قانون کرد.

در شهر

فراخوان شهرداری برای واگذاری ۱۵ ملک

اصغر انصاری
مدیر عامل سازمان زمین و مسکن شهرداری مشهد

سازمان زمین و مسکن شهرداری مشهد در راستای سیاست‌های مدیریت شهری مبنی بر تسریع در تسویه دیون و تعامل سازنده با پیمانکاران، ۱۵ ملک منتخب خود را با قیمت‌گذاری رسمی دادگستری، در قالب رقابت حضوری واگذار می‌کند. این اقدام رویکردی راهبردی برای کاهش دیون شهرداری و ارتقای همکاری با بخش خصوصی است. در این مرحله، املاک مذکور پس از ارزیابی دقیق و تعیین قیمت پایه توسط کارشناسان رسمی دادگستری، به منظور تهاتر بخشی از مطالبات تأییدشده پیمانکاران به فراخوان گذاشته شده است. اولویت ما در این فرایند، شفافیت حداکثری و ایجاد فرصت عادلانه برای همه پیمانکارانی است که از شهرداری مطالبه دارند.

راه‌اندازی سرویس کسر برخط کرایه مترو از کیف پول شهروندی در مشهد

محمدرضا سمیعی
مدیرعامل سازمان فناوری اطلاعات و ارتباطات شهرداری مشهد

در گامی نوین برای هوشمندسازی حمل‌ونقل عمومی، سرویس «کسر برخط و لحظه‌ای کرایه مترو از کیف پول شهروندی» در ایستگاه‌های منتخب مترو مشهد به‌صورت آزمایشی راه‌اندازی شده است که طی آن پرداخت کرایه سفر با اتصال من‌کارت به کیف پول دیجیتال شهروندان امکان‌پذیر می‌شود. از این پس شهروندان می‌توانند با استفاده از من‌کارت به‌عنوان یک تجهیز شناسایی، بدون نیاز به شارژ جداگانه کارت، کرایه سفر خود را به‌صورت برخط و لحظه‌ای از کیف پول شهروندی خود کسر کنند. اکنون این سرویس در ایستگاه‌های آزادی، پارک ملت، کوثر، صیادشیرازی، نمایشگاه بین‌المللی و مفتح ایجاد شده است.

خاموشی های خارج از مدار برخی از شهروندان را با چالش و مشکلاتی روبه رو کرده است

پاسخی روشن برای خاموشی های خارج از وقت

عکس تزئینی است

گزارش

فاطمه غلامی| تابستان امسال در مشهد، با شرایطی سپری می شود که مانند سال گذشته شهروندان را با چالشی جدی در مدیریت مصارف انرژی روزمره روبه رو کرده است. افزایش بی سابقه دما و گره خوردن آن با محدودیت های دسترسی به انرژی، سبب شده تا جریان برق در بسیاری از مناطق با نوسانات پیش بینی نشده همراه باشد، وضعیتی که بیش از هر زمان دیگری، نیازمند تدبیر ویژه و همکاری دوسویه است. در شرایطی که حفظ توازن در توزیع بار انرژی، به اولویتی مهم و حیاتی بدل شده، دغدغه اصلی مشترکان، تکرار خاموشی های خارج از برنامه و نگرانی از تبعات این نوسانات برای زندگی روزمره است.
روز گذشته نیز عباس علی آبادی وزیر نیرو با یک خبر به جمع رسانه ها آمد. آن هم اینکه تا ۵ هفته آینده بساط ناترازی های برق برچیده خواهد شد.

روایت کلافگی

یکی از جدی ترین انتقادهای مطرح شده در تماس ها و پیام های دریافتی «صدای مردم»، فاصله گرفتن اجرای خاموشی ها از «جدول زمان بندی اعلامی» است. شهروندان می گویند وقتی خاموشی از دایره برنامه ریزی خارج می شود و در زمان هایی غیر از بازه های اعلامی رخ می دهد، مدیریت زندگی و کار غیرممکن می شود. این عدم انطباق، سبب می شود مشترکان نتوانند برای ساعات کاری، آموزشی یا حتی استراحت خود برنامه ریزی کنند. در محدوده «کوثر»، ساکنان با شرایطی فراتر از مدیریت بار معمول روبه رو هستند. یکی از شهروندان در پیام خود آورده است: برق کوچه های فرد (از کوثر یک تا کوثر ۹) روز یکشنبه ۲۸ تیرماه از ساعت ۱۳ تا ۲۱ قطع بوده است. مأمور اداره برق به محل مراجعه کرده و علت را مصرف بیش از حد بیان کرده است. ما از او خواستیم که با بررسی دقیق تر، منشأ این بار غیرمتعارف یا احتمال استفاده غیرمجاز را مشخص کند، اما پاسخ روشنی دریافت نکردیم. از سویی، گزارش ها از «کوثر» و «هاشمیه» حاکی از خستگی مفرط مشترکان از خاموشی های چندمرحله ای است. شهروندی در پیام خود نوشته است: در یک روز، چندین مرحله قطعی برق داشتیم. از ساعت ۱۳ تا ۱۵، سپس از ساعت ۱۶ تا ۱۸ برق قطع شد. این وضعیت نه فقط برای مصرف خانگی، بلکه برای دانشجویان و کسانی که دورکاری می کنند، فاجعه بار است و نظم زندگی را کاملا برهم زده است. تکرار این چرخه، فشار روانی مضاعفی را بر خانواده ها تحمیل کرده است.
همچنین در «سیدی»، «قائم (عج)» و «خیام شمالی»، وضعیت مشابهی گزارش شده است. در این مناطق که تراکم جمعیتی و فعالیت های صنفی در آن بالاست، قطعی های برق گاه از ظهر آغاز شده و تا پایان روز ادامه داشته است. این عدم ثبات، برای واحدهای صنفی و کسب وکارهایی که با یخچال های صنعتی یا سیستم های سرمایشی فعالیت می کنند، خسارت بار است و نشان می دهد که فشار گرما، بخش های اقتصادی محلات را نیز هدف گرفته است.

نوسانات ولتاژ، تهدیدی خاموش برای سرمایه های خانگی

یکی از پرتکرارترین گلایه های شهروندان، فراتر از قطع برق، موضوع «نوسان ولتاژ» است. بسیاری از مشترکان نسبت به قطع و وصل های پی در پی در بازه های زمانی کوتاه ابراز نگرانی کرده اند. این پدیده که در اصطلاح فنی سبب ایجاد شوک های الکتریکی به شبکه داخلی ساختمان ها می شود، ریسک سوختن بردهای الکترونیکی وسایل خانگی مانند یخچال، تلویزیون، ماشین لباس شویی و پکیج ها را به شدت افزایش داده است.
در محدوده «شاهد ۷۱»، شهروندان از یک عدم انطباق عمیق گلایه دارند. یکی از ساکنان می گوید: با وجود اعلام زمان خاموشی از ساعت ۱۴ تا ۱۶، برق از ساعت ۱۳:۳۰ قطع می شود. این اختلاف زمان، سیستم های ما را غافل گیر می کند. در این بازه های زمانی غیرمنتظره، نوساناتی رخ می دهد که ما را نگران سوختن وسایل برقی مان کرده است. چه کسی خسارت خرابی این وسایل را که قیمتشان کمرشکن است، می دهد؟

قطع ۸ ساعته برق در «کوثر»

شهروندی در محدوده کوثر از قطع حدود هشت ساعت برق در این محدوده گلایه منداست. این شهروند می گوید: روز یکشنبه برق از ساعت ۱۳ تا ساعت ۱۵:۵۰ قطع شد. در ادامه دوباره پس از ۱۰ دقیقه برقراری برق دوباره از ساعت ۱۶ تا ساعت ۲۱ برق محله قطع شد. بخش عمده قطع برق مربوط به محدوده فرد و در کوثر یک تا کوثر ۹ بود.
این شهروند به تماس مکرر با شماره ۱۲۱ و بی پاسخ بودن تماس ها با این سامانه اشاره می کند و می گوید: با وجود تماس های شهروندان هیچ گونه پاسخی دریافت نکردیم. در چنین شرایطی که برق به مدت هشت ساعت قطع است و مردم کلافه شده اند ای کاش حداقل مسئولی پاسخ گو بود تا حداقل مردم می دانستند که چرا برق این میزان قطع شده است. از شما تقاضا داریم این موضوع را بازتاب دهید که حداقل مسئولان پاسخ گویی کنند.
او در ادامه می افزاید: در نهایت ساعت ۲۰:۴۵ شب بود که چند مأمور با مراجعه به ابتدای بولوار کوثر پست برق این محدوده را تعمیر کردند. یکی از مأموران به ما توضیح داد که مصرف برق سه برابر شده است. او گفت که اگر به عنوان مثال قرار بوده در محدوده کوثر ۱۰۰ مگاوات مصرف شود این مصرف در محدوده کوثر ۴۰۰ مگاوات شده است. خود این افزایش سه برابری به تجهیزات پست برق این محدوده آسیب زده است. این شهروند در ادامه بیان می کند: مأمور شرکت برق گفت که در روز گذشته فقط سه بار به محدوده کوثر آمده اند اما گرمای هوا و مصرف بالا، تجهیزات را سوزانده است.

۱۲۱ همیشه مشغول

نکته دیگری که شهروندان به آن تأکید دارند این است که خاموشی های خارج از برنامه به نوعی سبب مشکلاتی برای آن هاست. شهروندی در این باره می گوید: روز شنبه در الهیه چهار ساعت قطع برق داشتیم. هرقدر با شماره ۱۲۱ تماس می گرفتیم بوق مشغولی می زد و خراب بود. ای کاش در چنین شرایطی حداقل کسی پاسخ گوی مردم بود. بعد از چند ساعت خاموشی در اخبار خواندیم که برای یکی از پست های برق منطقه مشکلی ایجاد شده است.

محله هایی که اصلا خاموشی ندارند

شهروندی معتقد است برای برخی از محله ها بیش از تعداد و زمان تعریف شده برق را قطع می کنند. او که ساکن محله گاز است در این باره می گوید: در نرم افزار «برق من» جدول خاموشی برای محله گاز ساعت ۱۰ تا ۱۲ است، اما روز گذشته (یکشنبه) برق این محله علاوه بر ساعت ۱۰ تا ۱۲ صبح، از ساعت ۱۸ تا ۲۰ شب نیز قطع بود. او در ادامه خواستار آن است که برق بر اساس جدول زمان بندی شده قطع شود تا مردم بتوانند برای این ساعات برنامه ریزی کنند. این شهروند یک نکته دیگر نیز به گفته های خودش اضافه می کند: در شرایطی تعدادی از محله ها در روز دو مرحله قطع می شوند که برخی از محلات به هیچ عنوان خاموشی ندارند.

روزهای دشوار برق

سخنگوی شرکت توزیع برق مشهد، به تشریح وضعیت شبکه پرداخت. وی با تأیید شرایط دشوار شبکه در روزهای اخیر می گوید: شنبه، ۲۷ مرداد ماه، قله اوج مصرف برق در مشهد ثبت شد که فشار بی سابقه ای به سامانه های وارد کرد. با این حال، با تلاش بی وقفه گروه های فنی، تعمیرات ضروری در روز یکشنبه انجام شد و وضعیت شبکه به سمت پایداری نسبی حرکت کرد.
مجید حسن نژاد درباره ریشه خاموشی های «خارج از برنامه» که یکی از مطالبات اصلی مردم است، این طور پاسخ می دهد: طبق تکلیف شرکت توانیر، برنامه های مدیریت بار به صورت خاموشی های دو ساعته در حال اجراست، اما گرمای شدید هوا سبب داغ شدن بیش از حد تجهیزات الکتریکی در خیابان ها شده است. این فشار غیرمتعارف، سبب حوادث و نقص های فنی پیش بینی نشده می شود، به طوری که تجهیزات در زیر آفتاب سوزان، توان تحمل اوج بار را از دست می دهند. این حوادث موردی، عامل اصلی خاموشی های اضطراری در مناطقی نظیر کوثر، معلم، فلسطین و سیدی است که با برنامه های مدیریت بار ما متفاوت است.

مدیریت بحار در اوج فشار

سخنگوی شرکت توزیع برق مشهد با اشاره به اقدامات این شرکت برای مدیریت بحران، می گوید: تمامی اکیپ های اجرایی به حالت آماده باش صددرصدی درآمده اند تا حوادث خارج از برنامه را در کمترین زمان ممکن برطرف کنند.
او در ادامه بیان می کند: با توجه به شرایط حساس کنونی و گرمای هوا علاوه بر این، سامانه های پاسخ گویی تلفنی و مخابراتی هوشمند تقویت شده اند تا با شناسایی خودکار شماره اشتراک مشترکان هنگام تماس، پیام های مناسب و مرتبط با وضعیت منطقه برای شهروندان ارسال شود و زمان انتظار در صف پاسخ گویی به حداقل ممکن برسد.

پاسخی برای تفاوت خاموشی های مناطق

پاسخ به گلایه شهروندان درباره «تفاوت خاموشی ها میان مناطق مختلف» که شائبه بی عدالتی در توزیع بار را ایجاد کرده، بخش مهمی از توضیحات سخنگوی شرکت برق بود. حسن نژاد در این باره تصریح می کند: الگوی اجرایی ما تلفیقی از عدالت در تأمین برق و ملاحظات فنی است. طبیعتا در نقاطی از شهر که مراکز حساس امدادی مانند بیمارستان ها و مراکز درمانی وجود دارد، امکان قطع برق وجود ندارد، زیرا سلامت بیماران در اولویت مطلق است. این ملاحظات فنی ممکن است سبب شود برخی مناطق در ظاهر با محدودیت کمتری نسبت به سایر نقاط روبه رو باشند، اما تمام تلاش فنی ما این است که با انجام مانورهای روی شبکه، این تفاوت ها را به حداقل برسانیم و فشار را به صورت عادلانه در سطح شبکه توزیع کنیم.
سخنگوی شرکت توزیع برق مشهد می افزاید: برخی مناطق ممکن است به دلیل نوع شبکه و وضعیت حساس آن، در برابر گرما آسیب پذیرتر باشند و همین موضوع فنی سبب بروز خاموشی های بیشتری در آن مناطق شود که گروه های فنی ما در حال تقویت این نقاط حساس هستند.
او در پایان با ابراز امیدواری نسبت به بهبود شرایط جوی و کاهش دمای هوا، تأکید می کند: امیدواریم با کاهش نسبی دمای هوا، میزان بروز حوادث در سامانه های انتقال و به تبع آن، خاموشی های خارج از برنامه به حداقل ممکن برسد.

چند پرسش پرتکرار مردمی و پاسخ شرکت برق

علت خاموشی های خارج از برنامه در برخی مناطق مشهد چیست؟

گرمای شدید هوا سبب داغ شدن بیش از حد تجهیزات الکتریکی و فشار غیرمتعارف، سبب حوادث و نقص های فنی پیش بینی نشده چند روز اخیر شد. روز شنبه مشهد بیشترین مصرف برق را داشت.

این خاموشی خارج از برنامه تا چه زمانی ادامه دارد؟

امیدواریم با کاهش نسبی دمای هوا، میزان بروز حوادث در سیستم های انتقال و به تبع آن، خاموشی های خارج از برنامه به حداقل ممکن برسد.

چرا برخی مناطق قطعی برق ندارند؟

الگوی اجرایی ما تلفیقی از عدالت در تأمین برق و ملاحظات فنی است، اما در مناطقی که مراکز حساس امدادی مانند بیمارستان ها و مراکز درمانی وجود دارد، امکان قطع برق وجود ندارد.

خبری

خبرنگار
علی بابازاده

اعمال خاموشی برق هنگام دیدار مردمی و تداوم پاسخ گویی فرماندار

چراغ پاسخ گویی در فرمانداری مشهد خاموش نشد

صدونودوچهارمین دوشنبه ملاقات مردمی فرماندار مشهد، روز گذشته در حالی برگزار شد که تالار اجتماعات فرمانداری شاهد صف های طولانی شهروندان با کوله باری از امید و دغدغه های شخصی بود. این سنت هفتگی که به یکی از نمادهای پاسخ گویی در بدنه مدیریتی مشهد تبدیل شده، این بار نیز میزبان طیف متنوعی از مراجعان بود؛ از دغدغه های پیچیده اداری و مسائل ثبتی گرفته تا چالش های جانکاه معیشتی و معضل اشتغال که این روزها بخش بزرگی از سفره خانواده ها را تحت الشعاع قرار داده است. اما در میانه این گفت و شنودها و در حالی که فرماندار با تمرکز بر پرونده های مراجعان در حال بررسی راهکارها بود، قطعی ناگهانی برق، اتاق جلسات را در تاریکی فرو برد. در شرایطی که انتظار می رفت این اتفاق غیرمنتظره بهانه ای برای تعطیلی جلسه یا موکول کردن آن به روزی دیگر باشد، فرماندار مشهد بدون کوچک ترین خللی در روند رسیدگی، بر ادامه کار تأکید کرد. در اقدامی تأمل برانگیز، با همت حاضران در جلسه و مراجعان، نور فلاش موبایل ها جایگزین روشنایی سالن شد و جلسه ملاقات مردمی زیر نور تلفن های همراه ادامه یافت.

پاسخ گویی زیر نور تلفن همراه

فرماندار مشهد در حاشیه جلسه ملاقات مردمی که با قطعی ناگهانی برق همراه شد، گفت: همان طور که شهروندان عزیز مطلع هستند، طبق مصوبات ابلاغی جهت مدیریت ناترازی شبکه، اعمال خاموشی های نوبتی دوساعته برای تمامی کنتورها در دستور کار قرار گرفته است و امروز نیز بر اساس زمان بندی تعیین شده، شاهد اعمال محدودیت در برق منطقه فرمانداری بودیم.
سید حسن حسینی ضمن تأکید بر استمرار رسیدگی به مطالبات مردم در شرایط بحرانی، افزود: اینکه جلسه را در تاریکی و با نور گوشی های تلفن همراه ادامه دادیم، پیام مشخصی دارد، دغدغه های معیشتی و اداری شهروندان مشهدی برای ما در اولویت است و هیچ مانع زیرساختی نباید مانع از شنیده شدن صدای مردم شود.

همراهی مردم و اصناف در خط مقدم

فرماندار مشهد در ادامه با ارائه پیشنهادهایی به شهروندان برای عبور از شرایط فعلی، تصریح کرد: از تمامی زائران و مجاوران تقاضا دارم تا با مدیریت دقیق مصارف خانگی، به ویژه عدم استفاده از وسایل برقی پرمصرف در بازه های زمانی اعلامی، خادمان خود را در شبکه توزیع برق یاری کنند. همچنین به صاحبان کسب وکارهای خرد و واحدهای تولیدی توصیه می شود برای پیشگیری از خسارات احتمالی، نسبت به تجهیز محیط کار به سیستم های روشنایی شارژی یا اضطراری اقدام کنند.
وی بیان کرد: ما در فرمانداری مشهد تمام تلاش خود را به کار بسته ایم تا آسیب های ناشی از این محدودیت ها به حداقل برسد؛ با این حال، گذار از این شرایط ناترازی انرژی، بیش از هر چیز نیازمند صبر، همراهی و مشارکت هوشمندانه شما شهروندان گرامی است.
در ادامه این دیدار، فضای سالن جلسات فرمانداری به صحنه بازگویی داستان های پرپیچ و خمی تبدیل شد که هر کدام نمایی از دغدغه های معیشتی، حقوقی و اجتماعی شهروندان مشهدی بود؛ پرونده هایی که گاهی در میان پیچ و خم های اداری گرفتار شده و نیازمند ورود مستقیم مقام عالی دولت در شهرستان برای گره گشایی است.

درخواست پروانه: حدود ۱۰ روز است درگیر مسائل مربوط به ساخت و ساز در محدوده منزل آباد هستیم. در اوایل خرداد، عوارض به حداقل رسیده بود، اما از تیرماه با تعرفه جدید، همه چیز تغییر کرد. ۱۰۰ نفر از ما، چه سازنده و چه املاک دار، اکنون در بن بست هستیم. وقتی نرخ پروانه این گونه بالا می رود، نه تنها سازنده، بلکه تمام زنجیره معیشت ما از هم می پاشد.

فرماندار: این تغییرات باید با توجه به شرایط خاص منطقه بازبینی شود. پرونده به بخشداری مرکزی ارجاع شد تا با بررسی دقیق نرخ های جدید و میزان فشار بر شهروندان، راهکاری قانونی و در عین حال منصفانه برای حل این بن بست اتخاذ شود.

رعایت عدالت: من بیست سال است که به عنوان یک مادر پشت فرمان تاکسی نشسته ام. چهار فرزند دارم و مسئولیتشان با من است، اکنون درگیر جنگ با تاکسی های اینترنتی هستم. درآمد من به عنوان تاکسی سنتی با اینترنتی ها هم خوانی ندارد و مدام درآمدم قطع می شود. چرا ورودی و حقوق ما با این دو دسته متفاوت است.

فرماندار: موضوع تاکسی های اینترنتی محدود به فضای مشهد و در حوزه اختیارات فرمانداری نیست. این موضوع در جریان بررسی های مربوط به سازمان ذی صلاح قرار خواهد گرفت.

درخواست حمایت: من معلول هستم و تنها خواسته ام این است که در کوچه های اطراف حرم، کاسبی کوچکی داشته باشم تا نان بچه هایم را در بیاورم، اما وقتی به اطراف حرم می روم، کاروکاسبی ام را جمع آوری می کنند.

فرماندار: موضوع معلولیت شهروندان، از اولویت های اصلی ماست. هیچ شهروندی نباید به دلیل شرایط جسمانی، از حق کسب وکار محروم شود. پرونده شما مستقیما به مدیرعامل میادین ارجاع شد تا موضوع مورد بررسی قرار گیرد.

به دنبال راه حل: من مادر یک پسر سه ساله هستم. از ابتدای جنگ شب ها به خیابان ها می رفتیم تا در مراسم شرکت کنیم، در یکی از همین شب ها پسرم برای اجرای سرود روی سن رفت، درست لحظه ای که داشت سرود می خواند به دلیل شلوغی جمعیت از روی سن سقوط کرد. با این شرایط مدتی را در کما بود و الان حدود ۴۰۰ میلیون تومان هزینه کرده ام و در انتظار معجزه هستم. حالا پسرم چهل روز است که روی تخت افتاده و تکان نمی خورد. پزشکان می گویند شاید معلولیت او دائمی شود. از شما تقاضای کمک دارم.

فرماندار: این یک وضعیت اضطراری و انسانی است. پرونده به فوریت به سازمان بهزیستی معرفی شد تا موضوع به صورت ویژه و بدون طی کردن روال معمول نوبت، در کمیسیون بررسی شود.

در جست وجوی هویت: من زنی تنها با مشکلات بسیار هستم. از کودکی در میان خانواده ای گرفتار اعتیاد، بزرگ شده ام، مادری که مدام از کمپ فرار می کرد و پدری که حضورش هیچ گاه کمک حال فرزندانش نبود، اما درد اصلی من، نبرد برای اثبات هستی ام است. در بیمارستان قائم (عج)، در بدو تولد، جنسیت من را اشتباه ثبت کردند. ۱۰ سال است که در تکاپوی اثبات هویتم هستم. حتی با آزمایشی که برای اثبات نسب و هویتم انجام داده ام، اکنون هشت ماه است که پرونده ام در کمیسیون معطل و گویی زمان برای من متوقف شده است.

فرماندار: این موضوع، تنها یک خطای اداری ساده نیست؛ این یک مسئله با حساسیت های حقوقی و اجتماعی بسیار بالاست. برای اینکه حق شما به درستی بازپس گیری شود، پرونده مستقیما به معاونت امنیتی ارجاع شد تا با بررسی دقیق تر تمامی ابعاد و مستندات، روند پیگیری تسریع و پس از رسیدگی جامع، تصمیم نهایی اتخاذ شود.

شهرآرا ورزشی
۲۳۸۴
۳شنبه
۳۰ تیر ۱۴۰۵
۰۶ صفر ۱۴۴۸
21
26 07
SHAHRARANEWS.IR

هنگامه هادیانی، نخستین دختر ژیمناست ایران در بازی‌های آسیایی ناگویا

دختر ژیمناست مشهدی تاریخ ساز شد

پس از درخشش مهشید اشتری در پینگ پنگ وکسب سهمیه بازی‌های آسیایی ناگویا، حالا هنگامه هادیانی، دختر ژیمناستیک‌کار مشهدی، نیز به عنوان تنهاملی پوش ژیمناستیک هنری زنان، مسافر ناگویا شده است. مسابقه انتخابی تیم ملی ژیمناستیک هنری زنان برای معرفی نماینده ایران در بازی‌های آسیایی ناگویا با حضور ۱۰ژیمناست وزیر نظر داوران بین‌المللی برگزار شد و در پایان این رقابت، هنگامه هادیانی، ورزشکار جوان مشهدی، باکسب نمره ۱۲.۹۹۹ موفق شد عنوان نخست را به دست آورد و به عنوان نماینده ژیمناستیک هنری زنان ایران، جواز حضور در بازی‌های آسیایی ناگویا راکسب کند. برگزاری این مسابقه انتخابی در پی اختصاص یک سهمیه ژیمناستیک هنری زنان از سوی اتحادیه ژیمناستیک آسیا به ایران انجام شد. این سهمیه به دنبال حضور تیم ژیمناستیک هنری زنان ایران در مسابقات قهرمانی آسیا به ایران تعلق گرفت وزمینه حضور یک نماینده در بازی‌های آسیایی ناگویا رافراهم کرد واین اولین حضور زنان ایران در بازی‌های آسیایی پس از انقلاب اسلامی است. ژیمناستیک ایران اکنون با ۱۰سهمیه شامل پنج ورزشکار در ژیمناستیک هنری مردان، یک سهمیه در ژیمناستیک هنری زنان، دو ورزشکار در ترامپولین مردان و دو ورزشکار در ترامپولین زنان، حضور خود در بازی‌های آسیایی ۲۰۲۶ ناگویا راقطعی کرده است. در بخش ترامپولین زنان نیز یلدا حسن شوکتی وفاطمه توسلی به عنوان دو ورزشکار اعزامی انتخاب شده‌اند وبهاره مصلایی به عنوان ورزشکار ذخیره درکنار تیم حضور خواهد داشت.

نگاهی به عملکرد ستاره خراسانی تیم ملی والیبال در مسابقات این فصل لیگ ملت‌ها

حاجی‌پور ستاره روی تور

مرتضی اخوان

وقتی امین اسماعیل‌نژاد، ستاره لژیونر ایران در پُست قطرپاسور تیم ملی والیبال، به‌دلیل مصدومیت، رقابت‌های این فصل لیگ ملت‌ها را از دست داد، کمترکسی تصورش را می‌کرد بازیکنی پیدا شود و این‌قدر سریع اعتماد روبرتو پیاتزا را جلب کند و به مهره ثابت و موفق تیم ملی بدل شود. علی حاجی‌پور در شرایطی در جریان رقابت‌های لیگ ملت‌های این فصل والیبال، جای خالی امین اسماعیل‌نژاد را در تیم ملی پر کرد که در یکی دو سال اخیر، همواره پشت سد این لژیونر نامدار مانده بود و مصدومیت اسماعیل‌نژاد، این فرصت طلایی را پیش‌روی او قرار داد. این‌ها در شرایطی است که بازیکنانی چون بردیا سعادت، پوریا آریاخواه، امیرمحمد گلزاده و محسن دلاوری، رقبای حاجی‌پور، در راه پوشیدن پیراهن فیکس تیم ملی بودند که البته هیچ‌کدام به اندازه او مورد اعتماد سرمربی ایتالیایی نبودند و ستاره خراسانی هم الحق والانصاف به خوبی پاسخ این اعتماد را داد.

● هفته اول؛ درخششی برای امیدواری

علی حاجی پور در شروع رقابت های لیگ ملت ها و در هفته نخست، به قدری توانست برای تیم ملی خوب کار کند که عملا دیگر هیچ کسی نگران غیبت اسماعیل نژاد نباشد.

تیم ملی والیبال ایران اگرچه در هفته اول رقابت ها فقط برابر آرژانتین به برتری رسید و برابر بلژیک، برزیل و بلغارستان تن به شکست داد، در دو بازی از چهار بازی حاجی پور، توانست امتیازآورترین بازیکن میدان باشد. او برابر آرژانتین ۲۲امتیاز و مقابل برزیل ۱۷امتیاز برای تیم ملی کسب کرد. ستاره خراسانی حتی مقابل بلغارستان که ملی پوشان عملکرد بسیار بدی داشتند، نیز باز با ۱۱امتیاز، دست کم امتیازآورترین بازیکن تیم ملی بود. او فقط برابر بلژیک، عملکرد چندان خوبی نداشت.

● هفته دوم: افول یک ستاره

قطرپاسور خراسانی تیم ملی در هفته دوم و در جریان سه شکست و یک پیروزی تیم ملی، عملکردی ناامیدکننده داشت. او فقط در این هفته از رقابت ها مقابل کوبا خوب کار کرد که البته همین بازی هم تنها پیروزی ملی پوشان در هفته دوم بود. حاجی پور در بازی باکوبا ۲۰امتیاز آورد و بهترین بازیکن تیم ملی والیبال ایران بود.

● هفته سوم؛ دراوج وبالا

ستاره مشهدی در هفته سوم و پایانی مسابقات در بهترین فرم خود قرار گرفت و حتی از هفته اول نیز بهتر بود. او در بازی اول مقابل اوکراین باکسب ۲۴امتیاز، امتیازآورترین بازیکن میدان شد. در بازی با آلمان هم باکسب ۲۳امتیاز، امتیازآورترین بازیکن میدان ماند و زمینه پیروزی کلیدی و سرنوشت ساز ملی پوشان رافراهم کرد. حاجی پور در روز بد ملی پوشان برابر اسلوونی، بازهم باکسب ۱۱امتیاز، امتیازآورترین بازیکن تیم ملی بود.

● ۷بار بهترین بازیکن ایران

کسب هفت عنوان امتیازآورترین بازیکن میدان توسط علی حاجی پور، او را به ستاره بلامنازع تیم ملی والیبال در این تورنمنت بدل کرد. وی در شرایطی از دوازده بازی تیم ملی، هفت بار بهترین شد که چهاربار امتیازآورترین بازیکن میدان شد و سه بار هم امتیازآورترین بازیکن تیم ملی بود، این در شرایطی است که علی حق پرست و پوریا حسین خان زاده به ترتیب با سه و دوبار امتیازآورترین بازیکن تیم ملی شدن در این مسابقات، در رتبه های بعد از او قرار دارند. نکته جالب تر اینکه حق پرست و پوریا حسین خان زاده فقط یک بار امتیازآورترین بازیکن میدان شدند و دفعات بعدی، بهترین تیم خودمان بودند؛ آمار و ارقامی که نشان می دهد علی حاجی پور، ستاره بلامنازع تیم ملی در این تورنمنت بوده است و نمی توان بهترین بازیکن تیم ملی در لیگ ملت ها را بازیکنی به جز او دانست.

● حاجی‌پور، لژیونر می‌شود؟

علی حاجی پور که دو فصل پیاپی است در لیگ برتر والیبال ایران و در ترکیب تیم فولاد سیرجان، بهترین و فنی ترین بازیکن لیگ می شود، حالا با نمایش درخشان بین المللی با تیم ملی، مورد توجه بسیاری از باشگاه های خارجی نیز قرار گرفته است، به طوری که گفته می شود او چند پیشنهاد خوب از لیگ های ترکیه، ایتالیا و اسلوونی دارد. البته حاجی پور هنوز یک سال دیگر با فولاد سیرجان قرارداد دارد و باید دید آیا به لژیونر شدن فکر می کند یا خیر؟ آیا حاجی پور بعد از این درخشش، فصل آینده را در یکی از لیگ های معتبر والیبال اروپا بازی می کند یا ترجیح می دهد درکنار خانواده و در لیگ برتر ایران بماند؟ البته لیگ برتر والیبال ایران با توجه به کیفیت بازیکنان ایرانی، همین حالا هم یکی از لیگ های خوب والیبال جهان است اما بی تردید لیگ هایی مثل ایتالیا، لهستان و اسلوونی، جذابیت های بیشتری برای این ستاره دارد و می تواند به پیشرفت او در بیست و پنج سالگی کمک شایان توجهی کند.

۱۰سال پیش در چنین روزی بر ورزش مشهد چه گذشت؟

ورزش مشهد یک دهه قبل

از امیدهای المپیکی تا جدال‌های داغ مشهدی

ورزش مشهد در چند دهه گذشته روزهای خوب و بد زیادی به خود دیده و بی‌تردید مرور خاطرات این روزها برای هر ورزش‌دوست خراسانی جذاب است. با این همه، در این بخش که سه‌شنبه‌ها چاپ می‌شود، به سراغ اتفاقاتی می‌رویم که درست یک دهه پیش در ورزش مشهد در چنین روزهایی رقم خورده است. به این بهانه مروری می‌کنیم بر سرنوشت تلخ و شیرین ورزش شهرمان.

به دنبال بالابردن فرهنگ دوچرخه‌سواری هستیم
حریفانم آدم فضایی نیستند!
زمزمه حضور یک تیم دیگر خراسانی در لیگ

آزیتا حسین‌زاده عطار

حوالی این روزها در تابستان ۱۳۹۵ برای ورزش خراسان، فصل خبرهای درشت و اتفاق های پرتنش بود؛ روزهایی که کاروان المپیکی ایران در آستانه سفر به ریو قرار داشت و هم‌زمان، نام خراسانی‌ها در چند رشته مهم بر سر زبان‌ها افتاده بود. در این میان، جواد محجوب، جودوکار سنگین‌وزن خراسانی، یکی از چهره‌های شاخص کاروان ایران بود؛ ورزشکاری که با انگیزه فراوان، راهی بزرگ‌ترین میدان ورزشی جهان می‌شد و می‌گفت نمی‌خواهد حسرت یک اشتباه را تا سال‌ها با خود حمل کند. محجوب در اردوهای آماده‌سازی کنار سعید ملایی و علیرضا خجسته، تمرین و تأکید می‌کرد جودو ایران برای خروج از مظلومیت، به یک نتیجه بزرگ نیاز دارد؛ نتیجه‌ای که می‌تواند همه خاطره‌های تلخ گذشته را از ذهن‌ها پاک کند. اما جواد محجوب نیز با آن هزار امید و آرزو با مهاجرت بی‌سروصدای خود به کانادا در تابستان سال ۱۳۹۸ خبرساز شد. او برای اولین بار در یک دوره مسابقات گراپلینگ که تلفیقی از چند رشته رزمی است، در ایالت کبک شرکت کرد و به اولین مدال خود بعد از مهاجرت به این کشور دست یافت؛ مدالی که در همان زمان، شایعه برنگشتن او به ایران را قوت بخشید و با توجه به محرومیت جودو ایران از حضور در مسابقات جهانی، ماندگار شدن او در آن کشور تثبیت شد.

● سلطه داوران خراسانی بر لیگ پانزدهم

درکنار امیدهای المپیکی، داوران خراسان‌رضوی هم سهم پررنگی در ریو داشتند. رضا سخندان، کمک‌داور باتجربه مشهدی، به‌عنوان تنها داور ایرانی حاضر در المپیک، راهی برزیل می‌شد و مهدی میری‌مقدم نیز در بدمینتون، نماینده داوری استان در این رویداد بزرگ بود. میری‌مقدم که سال‌ها در مسیر قضاوت پیش رفته بود، حضور در المپیک را حاصل تلاش شخصی، حمایت خانواده و همراهی جامعه بدمینتون خراسان می‌دانست و معتقد بود داوران مشهدی، ظرفیت‌های بسیار بیشتری از آنچه دیده می‌شود، دارند.

● سوت طلایی ترکی و انزوای این روزهایش

در فوتبال اما فضای استان همچنان پر از سؤال بود. در مراسم انتخاب داوران برتر لیگ پانزدهم، محسن ترکی سوت طلایی را گرفت و مریم پورجعفریان نیز در بخش بانوان، برگزیده شد. این مراسم برای فوتبال خراسان، یک امتیاز مهم دیگر هم داشت؛ تقدیر از رضا سخندان که با قضاوت‌های مهمش، به‌ویژه در بازی‌های حساس لیگ، فصل موفقی را پشت سر گذاشته بود. اهتمام بیش از دو دهه هیئت فوتبال در دهه ۸۰ که تعلقات داوری داشت، زمینه بروز استعدادهایی را در داوری به‌وجود آورد که هنوز هم مایه مباهات ورزش خراسان و کشور هستند. ترکی و سخندان، بعد از خداحافظی قهرمانی و کامرانی‌فر، محصولات طلایی نسل رؤیایی داوری استان هستند که شاید دیگر تکرار نشوند؛ نسلی که در فوتبال کشور خوش درخشیدند، اما با کمال تأسف برای تکرار آن‌ها هیچ تدبیری اندیشیده نشده است و حالا روزگار یک اسطوره داوری همچون ترکی به خانه‌نشینی می‌گذرد.

● زمزمه‌های حضور دومین نماینده خراسان در لیگ برتر

در چنین روزهایی که دو هفته مانده است به آغاز لیگ برتر فوتسال، درحالی‌که بلاتکلیفی برخی تیم‌های تهرانی بدهکار، حاشیه‌ساز شده بود، زمزمه‌های حضور دومین نماینده خراسان در لیگ برتر داغ بود. تیم فوتسال فردوسی در آن روزهای پس از سقوط، سودای بازگشت داشت، با وجود موانع قانونی و مالی، مذاکرات پیچیده‌ای را برای خرید امتیاز آغاز کرده بود تا شاید با معاوضه امتیاز لیگ یکی، راهی به لیگ برتر برای خودش باز کند. در سوی دیگر، تیمی از فریمان نیز با رؤیاپردازی به این بازار پرابهام، وارد شده بود که تعجب محافل ورزشی استان را برانگیخته بود؛ چراکه تأمین هزینه‌های سنگین حضور در لیگ برتر برای این تیم، به پرسشی بی‌پاسخ تبدیل شده بود.

ورزش بانوان

مشهد در آستانه میزبانی بزرگ‌ترین رویداد ورزش دانشجویی دختران کشور

برگزاری المپیاد دانشجویان دختر با حضور ۱۲۰دانشگاه در مشهد

مژده رنگیان

مشهد حدود یک ماه دیگر، میزبان بزرگ‌ترین رویداد ورزش دانشجویی دختران کشور خواهد بود؛ رویدادی که با حضور نمایندگان ۱۲۰ دانشگاه از سراسر ایران برگزار می‌شود. در نشست خبری هفدهمین دوره المپیاد فرهنگی‌ورزشی دانشجویان دختر دانشگاه‌ها و مؤسسات آموزش‌عالی کشور، دکتر حمیدرضا طاهری، رئیس دانشکده علوم‌ورزشی دانشگاه فردوسی مشهد و قائم‌مقام سرپرست کل المپیاد و سیدعلیرضا حسینی‌کاخک، مدیر تربیت‌بدنی دانشگاه فردوسی و دبیر اجرایی المپیاد، جزئیات برگزاری این رویداد ملی را تشریح کردند.

● رقابت ۱۲۰دانشگاه در ۱۵رشته ورزشی

هفدهمین دوره المپیاد فرهنگی‌ورزشی دانشجویان دختر از پنجم تا پانزدهم شهریور به میزبانی دانشگاه فردوسی مشهد برگزار می‌شود. این مسابقات با شعار «ایران جان؛ همدلی، رقابت و افتخار» و با حضور دست‌کم ۴ هزار نفر شامل ورزشکاران، مربیان، سرپرستان، داوران، عوامل اجرایی و نیروهای داوطلب برگزار خواهد شد. برای نخستین بار در تاریخ المپیادهای ورزش دانشجویی، رقابت‌های دختران و پسران به‌صورت مجزا در دو شهر برگزار می‌شود، به‌گونه‌ای‌که مشهد، میزبان بخش دختران و شاهرود میزبان رقابت‌های پسران خواهد بود. در این دوره، ورزشکاران در پانزده رشته به رقابت می‌پردازند که سه رشته تنیس خاکی، تیراندازی باکمان و هاکی برای نخستین بار به فهرست مسابقات اضافه شده است. هندبال، والیبال، بسکتبال، فوتسال، بدمینتون، تنیس روی میز، شطرنج، دوومیدانی، شنا، تکواندو، کاراته و تیراندازی، دیگر رشته‌های این دوره را تشکیل می‌دهند.

● استعدادیابی برای یونیورسیاد کره‌جنوبی

قائم‌مقام سرپرست المپیاد با اشاره به هماهنگی کامل این رقابت‌ها با فدراسیون ملی ورزش‌های دانشگاهی، مهم‌ترین هدف برگزاری این دوره را استعدادیابی برای تشکیل تیم‌های ملی دانشجویی خواند. طاهری گفت: نفرات برتر این رقابت‌ها، شانس حضور در ترکیب تیم‌های ملی دانشجویی و اعزام به یونیورسیاد کره‌جنوبی را خواهند داشت.

● دانشگاه فردوسی؛ دهکده متمرکز المپیاد

دبیر اجرایی المپیاد نیز با اشاره به سابقه میزبانی دانشگاه فردوسی اظهار کرد: این دانشگاه پیش از این در سال‌های ۱۳۸۱ و ۱۳۹۵ میزبان المپیاد دانشجویان کشور بوده و اکنون پس از یک دهه، برای سومین بار این مسئولیت را برعهده گرفته است. حسینی‌کاخک افزود: یکی از ویژگی‌های مهم این دوره، برگزاری تمامی مسابقات در پردیس دانشگاه فردوسی و استقرار دهکده المپیاد در داخل دانشگاه است؛ موضوعی که درمیان دوره‌های گذشته، کم‌سابقه محسوب می‌شود و موجب تمرکز خدمات، کاهش هزینه‌ها و تسهیل رفت‌وآمد ورزشکاران خواهد شد. به گفته وی، تمام مسابقات در مجموعه‌های ورزشی دانشگاه برگزار می‌شود و تنها در صورت نهایی شدن برگزاری رقابت‌های هاکی، از سالن دانشگاه علوم‌پزشکی مشهد استفاده خواهد شد.

● مشعل المپیاد از حرم امام‌رضا(ع) روشن می‌شود

براساس برنامه‌ریزی انجام‌شده، مراسم افتتاحیه با خواندن میثاق‌نامه و حمل مشعل المپیاد از حرم مطهر امام‌رضا(ع)، آغاز و این مشعل تا دانشگاه فردوسی حمل خواهد شد. همچنین امکان حضور بانوان و خانواده‌ها برای تماشای مسابقات و بازدید از نمایشگاه‌ها و برنامه‌های فرهنگی جانبی در طول ۱۰روز المپیاد فراهم شده است. قائم‌مقام المپیاد همچنین یادآوری کرد: درمجموع حدود ۴ هزار نفر، ۳۵۰ نفر از اعضای نهضت داوطلبی، ۲۵۰ نفر از عوامل اجرایی و ۲۵۰ نفر داور در این المپیاد حضور دارند که سیستم پذیرش ما کاملا الکترونیکی خواهد بود. همچنین کاروان دانشجویان دختر خراسان‌رضوی با ۱۵۰ نفر در این رقابت‌ها حضور خواهد داشت.

خبر آخر

کسب یک مدال خراسانی‌ها در جودو قهرمانی آسیا

رقابت های جودو جوانان آسیا باکسب پنج مدال توسط نمایندگان کشورمان به پایان رسید و در این میان یک مدال، سهم جودوکاران خراسانی بود. سبحان حکیمی، جودوکار نوجوان مشهدی وزن ۸۱-کیلوگرم، در شرایطی دستش از رسیدن به مدال بازماند که چند روز قبل در رده سنی نوجوانان، طلایی شده بود. او در دور نخست رده سنی جوانان از سد عبدالرحمن الشاقلدی از اردن گذشت، اما در ادامه مقابل امین جان عبدالجلیل زودا از تاجیکستان مغلوب شد. وی در جدول شانس مجدد، ابتدا رشید نعمتوف از امارات را شکست داد، اما سپس برابر نورمحمد مرادوف از قرقیزستان، نتیجه را واگذار کرد و از دور رقابت ها کنار رفت. دروزن ۱۰۰-کیلوگرم، امیرحسین شهیدی ابتدا کیونگ ایل یون ازکره جنوبی را شکست داد، اما سپس مقابل دائوت پولتوشف از قرقیزستان تن به شکست داد. وی در جدول شانس مجدد نیز برابر کوانگ چنگ یو از چین تایپه، مغلوب شد و از دور مسابقات کنار رفت. اما تک مدال خراسانی ها در این مسابقات به محمدپوریا بنائیان رسید. بنائیان پس از استراحت در دور نخست، ایلیا سوخنینین از قرقیزستان را شکست داد و راهی مرحله نیمه نهایی شد. وی در این مرحله نیز با غلبه بر چن شینگ جن از چین تایپه به دیدار فینال راه یافت، اما در مسابقه پایانی مقابل فضل‌الدین رفیقوف از ازبکستان، شکست خورد و به مدال نقره رسید.

روزنگار

در چنین روزی

سی‌ام تیر ۱۳۳۶، سیداحمد شجاعی، دبیر هنرستان صنعتی مشهد، به‌عنوان سرپرست اداره موتوری و آتش‌نشانی شهرداری مشهد منصوب شد. شجاعی علاوه بر خدمات شایان‌توجه در آتش‌نشانی، در زمینه ورزش نیز پرتلاش بود و در چندین هیئت ورزشی نیز عضو هیئت‌رئیسه بود، اما مهم‌ترین خدمت ورزشی او تشکیل باشگاه ورزشی آتش‌نشانی یا همان ۲۵ شهریور بود که ورزشکاران شایسته‌ای را به‌ویژه در فوتبال تحویل جامعه ورزش داد.

گزارش جیبی

کشمکش خودروسازان با دقیقی، آینده قربانی را مبهم کرد!

پیکان‌سواران در دوراهی

در آستانه شروع به‌کار بیست‌وششمین دوره لیگ برتر، وضعیت آینده نیمکت پیکان مشخص نیست و این تیم که به توافق با پیروز قربانی نزدیک شده، هنوز با سعید دقیقی برای جدایی به تفاهم نرسیده است. پیکان تهران در فصل گذشته با هدایت دقیقی روزهای پرفرازوفرودی را تجربه کرد و جزو تیم‌های فانوس به‌دست لیگ بود. اتفاق مهم آنکه دقیقی فصل گذشته به چهره‌های جوان و خوش‌آتیه فرصت بازی داد و همین مسئله باعث شد چرخه تولید بازیکن در تیم بازیکن‌سازی مثل پیکان فعال بماند.

حالا برای لیگ برتر دوره بیست‌وششم، هنوز به‌طور دقیق تکلیف سکان‌دار خودروسازان مشخص نشده است. تمرینات پیش‌فصل در حال پیگیری است، اما کشمکش‌های به‌وجودآمده بین مدیران باشگاه و کادرفنی، وضعیتی عجیب را به‌وجود آورده است.

● دعوای ادامه‌دار دقیقی و پیکانی‌ها

مدیران باشگاه پیکان پس از روند پرنوسان تیمشان، در روزهایی که پیکان وارد بحران شده بود، تصمیم به تمدید قرارداد بلندمدت دقیقی گرفتند، اما از همان ابتدا واضح بود که این همکاری چندان تداوم نخواهد داشت. حالا در فاصله حدود ۹ماه پس از تمدید قرارداد این سرمربی جوان، دوطرف به ادامه همکاری تمایل ندارند، اما به‌توافق نرسیدن در زمینه مسائل مالی باعث شده است به‌شکلی عجیب، دقیقی از سر اجبار در تمرینات پیش‌فصل پیکان شرکت کند. نکته جالب آنکه مدیران باشگاه هم این مسئله را پذیرفته‌اند و کشمکش‌ها میان دقیقی و پیکانی‌ها ادامه دارد.

پیکانی‌ها تمایل ندارند با دقیقی همکاری کنند و گفته می‌شود حتی برای انتخاب جانشین او هم با چهره‌های مختلف مذاکره داشته‌اند. جالب آنکه دقیقی هم برای انتخاب تیم بعدی‌اش، با چند تیم وارد مذاکره شده، اما ناکامی در توافق مالی مسئولان باشگاه پیکان با این مربی، باعث شده است نه به‌صورت رسمی تکلیف سکان‌دار خودروسازان برای حضور در لیگ بیست‌وششم مشخص شود و نه از تیم بعدی دقیقی رونمایی گردد؛ آن‌هم درحالی‌که گفته می‌شود دقیقی نزدیک‌ترین گزینه به نیمکت نساجی است و آنچه واضح به نظر می‌رسد، اینکه لیگ بیست‌وششم برای پیکان با هدایت این مربی آغاز نخواهد شد.

● حضور قربانی در گرو رفتن دقیقی

خودروسازان پس از مذاکره با چهره‌های مختلف سرانجام گویا گزینه مدنظرشان را یافته‌اند و با قربانی که فصل گذشته سکان‌دار فجرسپاسی بود به توافق رسیده‌اند. گفته می‌شود حتی کار به مرحله امضای قرارداد هم رسیده است، اما تا زمانی‌که توافق با سعید دقیقی برای جدایی حاصل نشود، امکان رسمی‌کردن قرارداد قربانی نیست.

پیکان در فاصله کمتر از یک ماه تا شروع لیگ برتر، در یک وضعیت خلسه قرار گرفته است و وضعیت بسیار خاصی دارد. مشخص نیست تا چه زمانی کشمکش‌ها بین مدیرعامل و سرمربی فصل گذشته خودروسازان ادامه خواهد داشت و سرانجام در چه روزی توافق میان دوطرف برای قطع همکاری حاصل خواهد شد. آنچه مسلم است، اینکه پیکان از بلاتکلیفی به‌وجودآمده آسیب خواهد دید و خودروسازان که در فصل گذشته هم جزو تیم‌های فانوس به‌دست بودند، بی‌تردید برای فرار از خطر سقوط دوباره به لیگ یک کار بسیار سختی در فصل پیش‌رو خواهند داشت.

اخبار ایران

درخشش تکواندوکاران ایران با ۵طلا و ۲برنز

تیم تکواندو مردان ایران باکسب پنج مدال طلا و دو برنز به‌کارش در رقابت‌های بین‌المللی کره جنوبی خاتمه داد. این رقابت‌ها با حضور ۲۹۸ تکواندوکار در بخش مردان به میزبانی شهر چانچئون برگزار شد و برای تیم کشورمان یاسین ولی زاده، ابوالفضل زندی، مهدی حاج موسایی، محمدحسین یزدانی و آرین سلیمی پنج مدال طلا و امیرسینا بختیاری و علی نجفی دو مدال برنز کسب کردند. متین رضایی، امیررضا صادقیان و مهران برخورداری هم از رسیدن به مدال بازماندند.

داور پلی آف لیگ برتر فوتبال مشخص شد

وحید کاظمی دیدار تیم‌های مس رفسنجان و صنعت نفت آبادان را قضاوت خواهد کرد. دیدار پلی آف لیگ برتر بین تیم‌های مس و صنعت نفت آبادان فردا از ساعت ۱۹:۳۰ در ورزشگاه شهدای شهرقدس تهران برگزار می‌شود و با اعلام دپارتمان داوران، داوری این مسابقه برعهده سیدوحید کاظمی و کمک‌هایش علیرضا ایلدروم و علیرضا مرادی خواهد بود.

مهاجم تیم ملی در آستانه لژیونرشدن

مهاجم تیم فوتبال تراکتور با دریافت سه پیشنهاد از باشگاه‌های قطری و اماراتی، در آستانه جدایی از جمع سرخ پوشان تبریزی قرار دارد. امیرحسین حسین زاده سه پیشنهاد از باشگاه‌های حاضر در لیگ‌های قطر و امارات دریافت کرده و مذاکرات برای انتخاب مقصد نهایی او درحال انجام است. مهاجم تیم ملی فوتبال ایران دیگر به ادامه همکاری با تراکتور تمایلی ندارد.

واگذاری امتیاز تیم ریشه‌دار لیگ برتری

سهمیه لیگ برتری شهرداری ساوه به باشگاه خوشه طلایی انتقال داده شد و به این ترتیب یکی از تیم‌های قدیمی فوتسال از صحنه رقابت کنار رفت. مدیران سیاسی و ورزشی باشگاه شهرداری ساوه علاقه‌ای به ادامه تیم داری در بالاترین سطح باشگاهی فوتسال ایران نشان ندادند و در رویکردی غیرمنتظره تصمیم گرفتند همه بودجه مربوط را صرف زیرساخت و کارهای فرهنگی در شهرستان کنند. آن‌ها درنهایت سهمیه لیگ برتری را به بخش خصوصی واگذار کردند تا از فصل جدید باشگاه خوشه طلایی ساوه به عنوان جایگزین شهرداری در رقابت‌های لیگ شرکت کند. باشگاه خوشه طلایی ساوه که سال‌ها در رشته فوتبال و در لیگ آزادگان، تجربه تیم داری داشته است، به زودی از کادرفنی خود رونمایی می‌کند و ۲۷ روز فرصت دارد تا برای رقابت‌های فصل جدید آماده شود.

SHAHRARANEWS.IR

آبی‌ها به علت بسته بودن پنجره، در بیشتر مناطق کمبود بازیکن دارند

بحران پست‌های خالی در استقلال

فوتبال ایران

علی رضوی

آبی‌پوشان پایتخت در لیگ ناتمام بیست‌وپنجم به‌علت حضورشان تا پیش از تعلیق مسابقات در صدر جدول، سهمیه لیگ نخبگان را گرفتند، اما حالا پنجره بسته نقل‌وانتقالاتی می‌تواند فصل آینده را برایشان به کابوس تبدیل کند. استقلالی‌ها برای حضور در فصل جدید در بیشتر پست‌ها با کمبود بازیکن شاخص روبه‌رو هستند.

لیگ برتر ایران طبق برنامه‌ریزی مسئولان سازمان لیگ قرار است از شانزدهم مرداد آغاز شود؛ هرچند که بحث تأخیر ده‌روزه رقابت‌ها مطرح است. استقلال ازجمله تیم‌هایی بود که پروژه آماده‌سازی‌اش برای حضور در فصل جدید را زود آغاز کرد و آبی‌پوشان بیش از یک ماه است که پروژه پیش‌فصل را آغاز کرده‌اند؛ آن‌هم درحالی‌که در بیشتر جلسات تمرینی آبی‌پوشان، شمار بازیکنان بزرگ‌سال دورقمی نشده و سهراب بختیاری‌زاده سعی کرده با استفاده از بازیکنان جوان و جویای‌نام، پروژه پیش‌فصل را کلید بزند.

● دردسر پنجره بسته برای فهرست آبی

آبی‌پوشان در زمینه جذب بازیکن جدید محدودیت دارند. مدیران باشگاه خوش‌بین هستند که پنجره نقل‌وانتقالاتی بازخواهد شد، اما آنچه مسلم است، اینکه در طول یک ماه گذشته، استقلال از رقیبانش در مسیر یارگیری جا مانده است. نکته مهم اینجاست که ستاره‌هایی مثل یاسر آسانی، منیر الحدادی و رضاییان هم ساز جدایی کوک کرده‌اند و فعلا تمدید قرارداد کوشکی و چشمی هم رسمیت پیدا نکرده است تا با احتساب مازاد اعلام شدن ابوالفضل جلالی، عارف غلامی و آرمین سهرابیان، فهرست آبی‌پوشان پایتخت وضعیت ویژه‌ای پیدا کند. نگاهی به فهرست استقلال نقاط تاریک و روشن پرشماری را عیان می‌سازد و این تیم فهرست نامتوازنی در فاصله کوتاه تا آغاز فصل پیش‌رو دارد.

● خیال راحت سهراب از ۳ پست

بختیاری‌زاده از همین حالا خیالش از سه پست مهم آسوده است. آبی‌پوشان در قلب دفاع، رستم آشورماتوف را در کنار سامان فلاح و عارف آقاسی در اختیار دارند و حضور هم‌زمان این سه یار باتجربه باعث شده است مازادشدن نفراتی مثل عارف غلامی و آرمین سهرابیان به چشم نیاید. استقلال در دفاع‌راست هم جزو تیم‌های غنی فوتبال ایران است. زیرا صالح حردانی و سامان تورانیان این روزها در تمرینات پیش‌فصل آبی‌پوشان حضور دارند و اگر رامین رضاییان هم به همکاری‌اش با استقلال ادامه بدهد، بی‌تردید یک رقابت در حد تیم‌ملی در سمت راست خط دفاعی آبی‌پوشان برقرار خواهد بود. همچنین با توجه به حضور امیرمحمد رزاقی‌نیا، مهران احمدی و ابوالفضل زمانی در کنار ضرغام سعداوی، اگر روزبه چشمی هم راضی به تمدید قراردادش شود، سهراب دغدغه‌ای برای انتخاب زوج خط هافبک تیمش در میانه زمین نخواهد داشت.

● خریدهایی واجب‌تر از نان شب

حبیب فرعباسی پس از تمدیدنشدن قرارداد آنتونیو آدان، تنها دروازه‌بان شناخته‌شده استقلال است. البته اگر پنجره نقل‌وانتقالاتی آبی‌پوشان باز شود، طبق توافقات انجام‌شده، قرار است محمد خلیفه به استقلال بپیوندد که این انتقال می‌تواند استقلال را در خط دروازه هم جزو تیم‌های پرمهره لیگ کند، اما اگر چنین نشود، کار آبی‌پوشان در فصل پیش‌رو با حضور حبیب در نقش دروازه‌بان شماره یک و چهره شناخته‌نشده‌ای مثل آریا حسینی‌فرد در قامت گلر ذخیره، بسیار دشوار خواهد بود.

استقلالی‌ها در پست دفاع‌چپ هم برای حسین گودرزی به‌دنبال یک رقیب شش‌دانگ هستند. ابوالفضل ذلیخایی در فهرست آبی‌پوشان است، اما خرید یک دفاع‌چپ باید جزو اولویت‌های نقل‌وانتقالاتی آبی‌پوشان باشد که البته منوط به بازشدن پنجره نقل‌وانتقالاتی استقلال است. در پست وینگر راست‌وچپ و هافبک هجومی، جدایی نفراتی مثل یاسر آسانی، منیر الحدادی و موسی جنپو در کنار تمدیدنشدن قرارداد علیرضا کوشکی باعث شده است دست سهراب یک‌باره بسیار خالی شود. اسماعیل قلی‌زاده، محمدحسین اسلامی و البته جلال‌الدین ماشاریپوف، عناصر هجومی شناخته‌شده استقلال برای حضور در پست وینگر راست‌وچپ و هافبک هجومی هستند و استقلال در این پست، بسیار به جذب یار جدید نیاز دارد. همچنین درحالی‌ داکنز نازون به درهای خروج از استقلال نزدیک شده است که آبی‌پوشان در نوک پیکان خط حمله سعید سحرخیزان و محمدرضا آزادی را دارند، اما با توجه به عملکرد ناامیدکننده آزادی، او در جمع نفراتی است که اگر پنجره تابستانه استقلال باز شود، در فهرست مازاد قرار خواهد گرفت تا آبی‌ها در خط حمله هم نیاز به جذب یار جدید داشته باشند.

تلاش استقلالی‌ها برای بازگشت ملی‌پوش خود

رضاییان رضایت نمی‌دهد!

مدیران باشگاه استقلال همچنان درتلاش هستند تاهرطور شده است وینگرمدافع خود رابه‌حضور درتمرینات تیم برای فصل جدید رقابت‌های لیگ‌برتر راضی کنند، اما هنوز به‌پاسخی ازسوی این ملی‌پوش نرسیده‌اند. رضاییان که فصل گذشته باپیراهن استقلال وفولاد خوزستان عملکرد خوبی ازخود به‌نمایش گذاشت، درجام‌جهانی نیز یکی ازبازیکنان تأثیرگذار تیم‌ملی فوتبال ایران بود. عملکرد اودراین رقابت‌ها، پیشنهادهایی رااز خارج ازایران به‌همراه داشته وباعث شده است آینده این بازیکن همچنان درهاله‌ای ازابهام قرار داشته باشد. رضاییان همچنان به‌دنبال تجربه‌دوباره حضور درفوتبال اروپاست وتمایل دارد بار دیگر دریکی ازلیگ‌های اروپایی به‌میدان برود. وجود بند فسخ درقرارداد رضاییان نیز اوضاع راپیچیده‌تر کرده است.

تراکتور و پرسپولیس خواستار ستاره لخ پوزنان

علی قلی‌زاده در فوتبال ایران؟

حضور علی قلی‌زاده درایران وتمرین تراکتور خبرسازشده است. قلی‌زاده، برای گذراندن دوره تعطیلات به‌ایران آمده است ودرمحل تمرین تراکتور حاضر شد. حضور این چهره درتمرین سرخ‌پوشان تبریزی باعث شد یک شایعه جذاب مطرح شود وآن هم، انعقاد قرارداد علی قلی‌زاده باسرخ‌پوشان بود! مصادف شدن حضور قلی‌زاده درتمرین تراکتور بااستوری خبرسازخداداد باعث شد شایعه جنجالی انتقال ستاره خوش‌تکنیک فوتبال ایران به‌تراکتور بیش ازپیش بپیچد، اما خبر منتشرشده درباره پیوستن قلی‌زاده به‌تراکتور، شایعه نقل‌وانتقالاتی است وصحت ندارد. قلی‌زاده درحالی‌که قراردادش بالخ‌پوزنان به‌پایان رسیده است وحتی بحث حضورش درپرسپولیس هم مطرح بود، به‌صورت مشروط قراردادش رابرای یک‌فصل دیگر تمدید کرده است.

پس از جذب سهرابیان، حالا محرم فقط یک بازیکن دیگر می‌خواهد

نقل‌وانتقالات سپاهان در حوالی نقطه پایان

فوتبال ایران

پروژه نقل‌وانتقالاتی سپاهان در بازار تابستانه که دیروز با جذب آرمین سهرابیان ادامه پیدا کرد، حالا احتمالا در روزهای آینده با خرید یک مهاجم به نقطه پایان خود خواهد رسید.

سپاهانی‌ها پس از گذراندن یک دوره آماده‌سازی و اضافه‌شدن ملی‌پوشان به تمریناتشان، حالا وارد مرحله جدید آماده‌سازی شده‌اند. طلایی‌پوشان چشم‌انتظار صدور مجوز برپایی اردو در ترکیه از سوی شورای برون‌مرزی وزارت ورزش‌وجوانان هستند.

آن‌ها با توجه به بودجه انقباضی که در قیاس با فصل گذشته دارند، روزهای سختی را در بازار تابستانه پشت‌سر می‌گذارند و فعلا چهار یار جدید (امیرحسین جلالی‌وند، غلامرضا ثابت‌ایمانی، رضا جعفری و آرمین سهرابیان) را به خدمت گرفته‌اند؛ آن‌هم درحالی‌که جدایی دست‌کم یازده بازیکن (محمدرضا اخباری، نیما میرزازاد، محمد دانشگر، گئورگی گولسیانی، وحدت هنانوف، محمدرضا بردبار، علی کمالی، محمدمهدی محبی، ایوان سانچز، مجید علیاری و انزو کریولی) از جمع شاگردان محرم نویدکیا قطعی شده است.

● سپاهان، دور از هیاهوی بمب‌های تابستانی

سپاهان درحالی تغییرات زیادی در فهرست خود داشته است که طلایی‌پوشان همچنان در بیشتر پست‌ها، چهره‌های شاخصی را در فهرست نفراتشان دارند و جزو تیم‌های پرستاره فوتبال ایران برای حضور در لیگ بیست‌وششم به شمار می‌آیند. محرم نویدکیا هم از روند نقل‌وانتقالاتی تیمش راضی به‌نظر می‌رسد و پروژه باب‌میل او پیش می‌رود. نکته درخورتوجه اینکه برخلاف پیش‌بینی‌ها، قرار نیست سپاهان از بیشتر سهمیه جذب بازیکن خود استفاده کند و احتمالا فعالیت نقل‌وانتقالاتی طلایی‌پوشان با خرید یک یار دیگر به پایان خواهد رسید.

● بازگشت سهرابیان به اصفهان پس از ۹سال

نویدکیا در قلب خط دفاع با وجود حفظ محمدامین حزباوی و تمدید قرارداد هادی محمدی، با توجه به جدایی نفراتی مثل محمد دانشگر و گئورگی گولسیانی، برای جذب بازیکن جدید اعلام نیاز کرد و از بین مدافعان داخلی بدون‌تیم در بازار تابستانه، چشم محرم بیش از همه به آرمین سهرابیان بود. این مدافع مغضوب سهراب بختیاری‌زاده که در فهرست مازاد استقلال هم قرار گرفته بود، دیروز با امضای قراردادی به فهرست سپاهان اضافه شد.

سهرابیان که تجربه حضور در سپاهان را دارد، از آکادمی این باشگاه بالاآمده و چهار فصل در لیگ برتر برای طلایی‌پوشان به میدان رفته بود. این مدافع سی‌ساله حالا پس از ۹سال دوباره به همین تیم برگشت و شاگرد محرم نویدکیا شد.

● دروژدک، هدف تازه طلایی‌پوشان

محرم نویدکیا با وجود دردسترس‌بودن کاوه رضایی و علی خدادادی، بر جذب یک مهاجم دیگر هم تأکید دارد. نکته مهم آنکه نویدکیا در وضعیت کنونی، قصد ندارد چهره خارجی جدیدی را وارد فوتبال ایران کند و می‌خواهد از ظرفیت موجود استفاده کند.

محرم به همکاری دوباره با شهریار مغانلو امیدوار بود، اما او راهی تراکتور شد. در برهه کنونی، گزینه باب‌میل نویدکیا فعلا در بازار رؤیت نشده است؛ هرچند که این سرمربی کورسوی امیدی دارد که دوماگوی دروژدک با رد پیشنهادهای خود از کشورهای حاشیه خلیج‌فارس، به تداوم حضور در فوتبال ایران راضی شود و در فصل جدید پیراهن سپاهان را به تن کند. اما اگر چنین نشود و این بازیکن سابق تراکتور به پیشنهاد سپاهانی‌ها پاسخ مثبت ندهد، جست‌وجوها برای یافتن یک مهاجم جدید از بین چهره‌های شاغل در فوتبال ایران ادامه خواهد داشت. باید دید سرانجام چه کسی در قامت یار هجومی به فهرست طلایی‌پوشان اضافه می‌شود. با توجه به سیاست‌های نقل‌وانتقالاتی نویدکیا، بعید است سپاهان به‌جز مهاجم هدف، چهره دیگری را به فهرست نفراتش برای حضور در لیگ بیست‌وششم اضافه کند.

رتبه یک رنکینگ جهان برای آرژانتین دردسرساز شد

طلسم فیفا علیه رؤیای مسی

فوتبال جهان

طلسم قهرمان‌نشدن تیم اول رده‌بندی فیفا در جام جهانی همچنان پابرجاست و لیونل مسی و یارانش در آرژانتین در فینال جام جهانی ۲۰۲۶ مغلوب این ماجرا شدند.

تیم‌ملی اسپانیا پس از پیروزی در فینال رقابت‌های جام جهانی مقابل تیم‌ملی آرژانتین و کسب عنوان قهرمانی، جایگاه اول رده‌بندی فیفا را پس گرفت. این تیم اکنون با ۱۹۹۵٫۸۸امتیاز در صدر قرار گرفته و جای آرژانتین را گرفته است. تیم‌ملی آرژانتین با ۱۹۷۰٫۳۷امتیاز به رده دوم سقوط کرد.

این موضوع آماری را تأیید می‌کند که گریبان‌گیر هر تیمی است که جام جهانی را به‌عنوان صدرنشین رده‌بندی آغاز می‌کند: هر تیمی که جام جهانی را در جایگاه نخست رده‌بندی فیفا شروع کرده، هرگز موفق به قهرمانی نشده است؛ یک طلسم تاریخی.

● تاثیر جام بر جایگاه تیم‌ها

پس از پایان جام جهانی و در رنکینگ فیفا فرانسه اکنون در جایگاه سوم قرار دارد، درحالی‌که انگلیس به لطف افزایش چشمگیر امتیازش به جایگاه چهارم صعود کرده است. دیگرتیم‌های حاضر در فهرست ۱۰تیم برتر، بازتاب به نسبت دقیقی از عملکرد هر تیم در این تورنمنت هستند. برزیل (پنجم) و مراکش (ششم) هرکدام یک پله صعود کرده‌اند، پرتغال با دو پله سقوط به رده هفتم رسیده است و بلژیک و هلند جایگاه‌های هشتم و نهم را تکمیل می‌کنند. چشمگیرترین تغییر در میان ۱۰تیم برتر، متعلق به تیم‌ملی مکزیک است که چهار پله صعود کرده و به رده دهم رسیده است.

● صعود خیره‌کننده نروژ

خارج از ۱۰تیم برتر، دو تیم به‌دلیل پیشرفت خود جلب توجه می‌کنند: کیپ‌ورد و نروژ. کیپ‌ورد با سه پله صعود به رده شصت‌وچهارم رسید و روند صعودی خود را که پیش از این تورنمنت نشان داده بود، تثبیت کرد. آن‌ها کوچک‌ترین کشوری بودند که به مرحله حذفی جام جهانی رسیدند و با افتخار در مرحله یک شانزدهم مقابل آرژانتین با نتیجه ۳ بر ۲ شکست خوردند. اما تماشایی‌ترین جهش در کل رده‌بندی متعلق به نروژ است که دوازده پله صعود کرده و به رده نوزدهم رسیده است. یاران ارلینگ هالند با رسیدن به مرحله یک‌چهارم نهایی برای نخستین‌بار، بهترین جام جهانی تاریخ خود را رقم زدند؛ هرچند درنهایت مغلوب انگلیس شدند و از جام کنار رفتند.

● آمارهای جذاب از فینال نه‌چندان جذاب

بازی پایانی این دوره از رقابت‌ها درحالی با برتری اقتصادی اسپانیا برابر آرژانتین در وقت‌های اضافه به پایان رسید که این بازی را می‌توان یکی از فینال‌های کسل‌کننده تاریخ جام‌های جهانی لقب داد. با وجود این، در همین مسابقه کم‌هیجان هم رکوردهای جذابی به ثبت رسید. اسپانیا با بسته نگه‌داشتن دروازه‌اش مقابل آلبی‌سلسته، به نخستین تیمی تبدیل شد که فقط با یک گل خورده در هشت مسابقه به قهرمانی جام جهانی رسیده است.

گل تورس هم بازتابی از آخرین گل پیروزی‌بخش اسپانیا در فینال جام جهانی بود که توسط آندرس اینیستا در سال ۲۰۱۰ به ثمر رسید. با این گل، لاروخا پس از آلمان (یورو۱۹۷۲ و جام جهانی ۱۹۷۴)، فرانسه (جام جهانی ۱۹۹۸ و یورو۲۰۰۰) و خودش (یورو۲۰۰۸، جام جهانی ۲۰۱۰ و یورو۲۰۱۲)، چهارمین تیم با قهرمانی پیاپی در جام ملت‌ها و جام جهانی نام گرفت.

جالب اینجاست که فران تورس از اسپانیا در نقش دومین بازیکن تعویضی گل پیروزی‌بخش را در فینال جام جهانی فوتبال به ثمر رساند. پیش از او، ماریو گوتزه از آلمان در سال ۲۰۱۴ این کار را انجام داد و نکته عجیب اینجاست که آن بازی هم مقابل آرژانتین رقم خورد.

در سمت مقابل هم باوجود اینکه امیلیانو مارتینز درنهایت مغلوب فران تورس، مهاجم اسپانیا، شد و دروازه خود را بازشده دید، این دروازه‌بان با یازده مهار در فینال رکورد بهترین عملکرد یک گلر در بازی پایانی جام‌های جهانی را به نام خودش ثبت کرد.

همچنین آرژانتین به‌عنوان اولین تیم در تاریخ جام جهانی فوتبال در نود دقیقه قانونی فینال جام جهانی هیچ شوتی نداشت. اولین تلاش آن‌ها توسط لیونل مسی در دقیقه ۱۱۷ ثبت شد.

آخرین آمار جالب این فینال هم مربوط به مسی است. او دومین بازیکنی به شمار می‌آید که در سه فینال جام جهانی مردان بازی کرده است. پیش از او کافو از برزیل (۱۹۹۴، ۱۹۹۸ و ۲۰۰۲) این رکورد را داشت. لئو با ۳۹ سال و ۲۵ روز همچنین دومین بازیکن مسن تاریخ در فینال جام جهانی پس از دینو زوف از ایتالیا در سال ۱۹۸۲ (۴۰سال و ۱۳۳روز) است.

نیمکت تیم ملی فوتبال ایتالیا گواردیولا را صدا می‌زند

مالدینی به‌دنبال جذب پپ!

پپ گواردیولا که به‌تازگی اعلام کرده بود قرار است ازفوتبال فاصله بگیرد ودرکنار خانواده‌اش باشد، حالا باپیشنهاد بزرگ هدایت انگلیس‌های بحران زده روبه‌رو شده است. ایتالیا ازهم‌اکنون به‌فکر رقابت‌های بزرگ بین‌المللی آینده، به‌ویژه یورو۲۰۲۸ به‌میزبانی بریتانیا وایرلند است. پائولو مالدینی پنجاه‌وهشت ساله که به‌تازگی به‌عنوان مدیرفنی جدید تیم‌ملی ایتالیا منصوب شده است، باهمه توان برای استخدام پپ گواردیولا به‌عنوان سرمربی جدید تلاش می‌کند. گفته می‌شود جلسه‌ای میان این فوتبالیست افسانه‌ای میلان وسرمربی اسپانیایی برگزار شده است؛ مربی‌ای که پس از جدایی ازمنچسترسیتی درپایان فصل، بدون تیم است. مانچینی وپیرلو دو گزینه دیگر برای این پست هستند؛ هرچند که هدف اصلی وبرنامه‌ریزی قطعی روی این مربی کاتالانی است.

ان‌بی‌ای همچنان در انتظار تصمیم پادشاه

قول ۴۸ساعته لبرون جیمز!

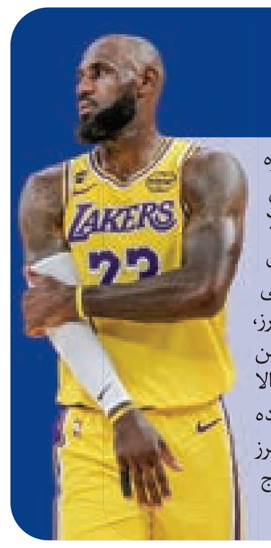

لبرون جیمز ظرف ٤٨ساعت آینده تصمیم نهایی خود درباره مقصد بعدی‌اش در ان‌بی‌ای رااعلام خواهد کرد. فوق ستاره سابق تیم لس‌آنجلس لیکرز پس ازپایان همکاری‌اش بااین تیم، حالا درآستانه انتخاب مقصد جدید قرار دارد. جیمز درباره معیارهایش برای انتخاب تیم آینده گفته که به‌دنبال یک تیم مدعی قهرمانی است. پنج تیم کلیولند کاوالیرز، میامی هیت، گلدن‌استیت وریرز، فیلادلفیا سونی‌سیکسرز ومینه‌سوتا تیمبرولوز مشتریان اصلی این ستاره چهل‌ویک ساله هستند. گفته شده است لبرون جیمز احتمالا تا٤٨ساعت آینده تصمیمش راخواهد گرفت. زیرا تحرکات پشت پرده شدت گرفته است. کاوالیرز، هیت، سونی سیکسرز، تیمبرولوز ووریرز گزینه‌های نهایی هستند واعلام تصمیم جیمز می‌تواند موج پایانی نقل‌وانتقالات آزاد ان‌بی‌ای راآغازکند.

نگاهی به برترین بازیکنان تاریخ جام‌جهانی

ابرستاره‌های آسمان جام

فوتبال جهان

علیرضا وفایی‌نیا

آقایی فوتبال جهان تا چهار سال آینده به اسپانیا واگذار شد و لاروخا پس از شانزده سال، دوباره توانست به قهرمانی جام جهانی برسد.

جام‌های جهانی همیشه زمینی برای تولد ابرستاره‌ها و جاودانگی اسطوره‌ها در مستطیل سبز بوده و حتی توانسته است سرنوشت بازیکنان را تغییر دهد. اما برگزیدگان تاریخ جام جهانی چه کسانی هستند؟ صحبت از چهره‌های شاخصی است که نه‌تنها در یک دوره، بلکه در چندین دوره از جام جهانی، تأثیری ماندگار از خود بر جای گذاشته‌اند. انتخاب فهرستی کوتاه از منتخبان بسیار دشوار است و در آن باید از نام‌هایی مانند گارینشا، روماریو، پائولو روسی، پائولو مالدینی، لوتار ماتئوس، اووه زیلر، میشل پلاتینی، بابی مور، یوهان کرایف، ماریو کمپس، کافو، امباپه، گرد مولر و زیدان عبور کرد.

● پادشاهی قیصر در آلمان

قیصر آلمانی‌ها در سه جام جهانی درخشید. فرانس بکن‌باوئر هافبکی با استعدادهای گوناگون بود که به خط دفاعی منتقل شد و شاید مخترع نقش سوئیپر (آخرین مدافع) نبود، اما بی‌شک به بزرگ‌ترین مجری این نقش بدل شد.

بکن‌باوئر نقشی کلیدی در نایب‌قهرمانی آلمان‌غربی در جام جهانی ۱۹۶۶ ایفا کرد. با این حال، خاطره‌انگیزترین لحظه دوران بازی او مربوط به دیدار نیمه‌نهایی حماسی در سال ۱۹۷۴ مقابل ایتالیاست. در آن بازی، بکن‌باوئر با وجود دررفتگی کتف، حاضر به ترک زمین نشد. زیرا آلمان پیش‌تر تعویض‌هایش را انجام داده بود. در آن مسابقات هیچ‌کس نمی‌توانست منکر شایستگی بکن‌باوئر برای بالابردن جام قهرمانی باشد.

● خاطرات درخشان مریخی

علت تشنج رونالدو پیش از فینال جام جهانی ۱۹۹۸ همچنان در هاله‌ای از ابهام قرار دارد، اما اگر این مهاجم برزیلی در وضعیت مناسبی برای بازی در پاریس قرار داشت، جریان آن مسابقه کاملا متفاوت رقم می‌خورد. در آن دوران، هیچ مهاجمی در دنیای فوتبال به اندازه مریخی هراس در دل حریفان نمی‌انداخت؛ مهاجمی که از سرعت انفجاری و توان بدنی یک دونده سرعت و در عین حال مهارت‌های خیره‌کننده یک وینگر بهره می‌برد. چهارسال بعد و جام جهانی ۲۰۰۲، صحنه بازگشت باشکوه و جبران ناکامی‌های گذشته برای رونالدو بود؛ مهاجم شماره۹ برزیل در هفت بازی هشت گل به ثمر رساند که دوگل آن در دیدار فینال بود.

● نسخه توقف‌ناپذیر مارادونا

هیچ‌کس مانند مارادونا در جام جهانی ۱۹۸۶ بر مسابقات تسلط نداشت. این بازیکن که از نظر استعداد ذاتی، بی‌همتاترین بازیکن تاریخ فوتبال محسوب می‌شود، در اوج دوران حرفه‌ای خود قرار داشت و همه تمرکزش را بر فوتبال معطوف کرده بود. در مکزیک هیچ چیز نمی‌توانست مانع مارادونا شود. آرژانتین در مسیر کسب دومین قهرمانی خود چهارده گل به ثمر رساند که کاپیتان تیم در ۱۰مورد از آن‌ها نقش مستقیم داشت. البته، درخشش او در بازی یک‌چهارم نهایی مقابل انگلستان و به‌ثمررساندن دوگل، نقطه عطف کارنامه او در این مسابقات بود.

● مسیر دراماتیک نابغه آرژانتینی

لیونل مسی بیش از پانزده‌سال سطحی از درخشش را به نمایش گذاشت که او را از دیگربازیکنان تاریخ متمایز می‌کرد. با این حال، جایگاه او به‌عنوان «بهترین بازیکن همه ادوار» همچنان با تردید همراه بود. زیرا هنوز موفق به فتح جام جهانی نشده بود. مسی در سال‌های ۲۰۱۴ و ۲۰۱۸ در رسیدن به این افتخار ناکام بود، اما در سال ۲۰۲۲ در قطر، مسی سی‌وپنج‌ساله با ارائه بهترین عملکرد انفرادی در جام جهانی از زمان دیگو مارادونا در سال ۱۹۸۶، بر گذر زمان و افزایش سن غلبه کرد. در این دوره جام جهانی هم ابرستاره آرژانتینی‌ها با ثبت هشت گل و چهار پاس گل تقریبا یک‌تنه تیمش را به فینال رساند و باوجود ناکامی برابر اسپانیا، جایگاه خود را به‌عنوان بهترین بازیکن تاریخ فوتبال تثبیت کرد.

● پادشاه برزیلی، صدرنشین اسطوره‌های تاریخ

چه کسی جز مردی که به «پادشاه» شهرت دارد، می‌توانست در جایگاه نخست برترین بازیکن تاریخ جام‌های جهانی قرار بگیرد؟ پله تنها بازیکن تاریخ است که سه قهرمانی جام جهانی در کارنامه دارد؛ اگرچه در جام جهانی ۱۹۶۲ به دلیل مصدومیت نقش کم‌رنگی در قهرمانی برزیل ایفا کرد، اما در سال‌های ۱۹۵۸ و ۱۹۷۰ ستاره بی‌چون‌وچرای مسابقات بود. پله فقط هفده‌سال داشت که جام «ژول ریمه» را در سوئد بالای سر برد. او ابتدا راه خود را به ترکیب اصلی سلسائو باز کرد و سپس در مرحله حذفی درخششی خیره‌کننده داشت و با هت‌تریک در نیمه‌نهایی و دبل در فینال، تاریخ‌سازی کرد. دوازده‌سال بعد در مکزیک، پله شاهکار خود را خلق کرد و تیمی که شاید بتوان آن را بهترین تیم‌ملی تاریخ فوتبال دانست، با تکیه بر نبوغ شماره۱۰ و ستاره بی‌بدیل خود، همه رقیبان را از پیش‌رو برداشت. او درمجموع چهار گل به ثمر رساند که یکی از آن‌ها در پیروزی به‌یادماندنی ۴ بر۱ مقابل ایتالیا در فینال بود.

گزارش جیبی

فوتبال آلمان منجی خودش را پیدا کرد

کلوپ در یک‌قدمی مأموریت بزرگ

یورگن کلوپ پس از دستیابی به توافق جدایی با گروه ردبول، حضور قریب‌الوقوع خود به‌عنوان سرمربی جدید تیم‌ملی آلمان را تأیید کرد و قرار است مأموریت دشوار بازسازی مانشافت را به‌عهده بگیرد. کلوپ تأیید کرده است که پس از توافق بر سر شرایط برای جدایی از گروه ردبول، به سرمربیگری تیم‌ملی آلمان بسیار نزدیک شده است. سرمربی پیشین لیورپول می‌گوید پیش از اعلام رسمی خبر، فقط مذاکرات نهایی باقی مانده است و فدراسیون فوتبال آلمان به انتصاب گزینه مدنظر خود نزدیک می‌شود. البته این سرمربی که دوران بسیار موفقی را در لیورپول پشت‌سر گذاشت، حالا کار بسیار سختی برای بازگرداندن دوباره تیم‌ملی کشورش به جمع مدعیان بزرگ جهان دارد و باید در تیم‌ملی آلمان تغییر نسل انجام دهد. کلوپ تأیید کرد که پس از دستیابی به توافق با ردبول (توافقی که بزرگ‌ترین مانع بر سر راه انتصاب او را برطرف می‌کند) در آستانه برعهده‌گرفتن هدایت تیم‌ملی آلمان قرار دارد. این مربی پنجاه‌ونه‌ساله که در اوایل سال ۲۰۲۵ به‌عنوان مدیر جهانی فوتبال ردبول منصوب شده بود، اعلام کرد مذاکرات به‌خوبی پیش می‌رود. کلوپ توضیح داد بر سر جدایی او از ردبول توافق حاصل شده، اما مراحل اداری و رسمی با فدراسیون فوتبال آلمان همچنان در جریان است. در صورت تکمیل تشریفات باقی‌مانده، ممکن است کلوپ به‌زودی به‌عنوان سرمربی جدید آلمان معرفی شود. این انتصاب به معنای بازگشت او به عرصه مربیگری پس از ترک لیورپول در سال ۲۰۲۴ خواهد بود. خبر حضور کلوپ روی نیمکت مانشافت با استقبال گسترده جامعه فوتبال آلمان، ازجمله ستاره‌های پیشینی که زیر نظر این سرمربی شکوفا شدند، روبه‌رو شده است. ماریو گوتسه، زننده گل قهرمانی آلمان در فینال جام جهانی ۲۰۱۴، معتقد است سرمربی سابقش در دورتموند، بهترین گزینه برای احیای وضعیت تیم‌ملی است. درواقع هواداران فوتبال آلمان امیدوارند کلوپ بتواند رهبری یک تیم احیاشده را بر عهده بگیرد. آلمان پس از یک دوره دشوار که با سه حضور ناامیدکننده جام جهانی همراه بود، به‌دنبال تغییر اوضاع است. فدراسیون فوتبال آلمان کلوپ را به‌عنوان چهره‌ای ایده‌آل برای نظارت بر بازسازی تیم می‌بینند. زیرا موفقیت‌های قبلی او در ماینتس، بوروسیا دورتموند و لیورپول او را به یکی از مربیان محترم فوتبال تبدیل کرده است.

همچنین انتظار می‌رود کلوپ ساختار مربیگری تیم‌ملی را تغییر دهد و برنامه‌هایی برای ایجاد کادرفنی داشته باشد که بتوانند سبک پرفشاری را که دوران حرفه‌ای باشگاهی او را تعریف می‌کرد، اجرا کنند. قرار است رودی فولر، مدیر ورزشی، در سمت کنونی خود باقی بماند و تداوم را در فدراسیون فوتبال آلمان تضمین کند. انتظار می‌رود مذاکرات باقی‌مانده بین کلوپ و فدراسیون فوتبال آلمان در روزهای آینده به پایان برسد.

اخبار جهان

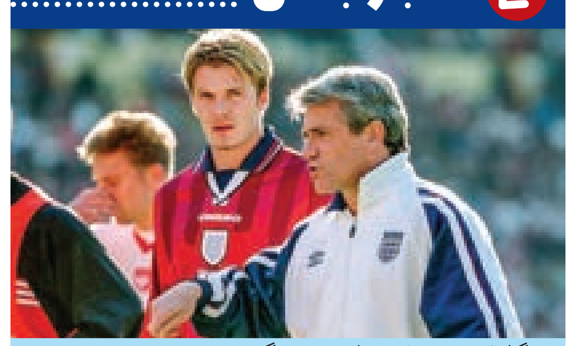

درگذشت اسطوره فوتبال انگلیس

کوین کیگان، اسطوره فوتبال انگلیس و برنده دو توپ طلا، پس از مبارزه با سرطان معده، در هفتادوپنج سالگی درگذشت. خانواده کیگان در ماه ژانویه اعلام کرده بودند که او به سرطان معده مرحله ۴ مبتلا شده و دیروز عصر تأیید شد که کیگان درحالی‌که عزیزانش درکنارش حضور داشتند، چشم از جهان فروبسته است. او یکی از بازیکنان بزرگ تاریخ فوتبال انگلیس به شمار می‌رود و در دوران بازی‌اش در لیورپول، سه قهرمانی لیگ دسته‌اول، دو جام یوفا، یک جام حذفی انگلیس و یک جام باشگاه‌های اروپا به دست آورد. کیگان همچنین دو بار برنده توپ طلا شد؛ افتخاری که هیچ بازیکن انگلیسی دیگری تاکنون به آن دست پیدا نکرده است. او همچنین سرمربی تیم‌ملی انگلستان در مسابقات یورو۲۰۰۰ بود.

جام جهانی فوتبال ۲۰۳۰ در ۳قاره و ۶کشور!

فیفا در اقدامی عجیب قصد دارد مسابقات جام جهانی ۲۰۳۰ را در سه قاره و شش کشور برگزار کند که تاکنون سابقه نداشته است. این برنامه ها به مناسبت جشن صدسالگی فوتبال برگزار خواهد شد. اسپانیا، پرتغال و مراکش میزبان بخش اصلی مسابقات خواهند بود و سه کشور آمریکای جنوبی فقط میزبان یک مسابقه در مرحله ابتدایی خواهند بود. بر اساس برنامه ای که فیفا اعلام کرده است، سه دیدار ابتدایی این مسابقات درکشورهای آمریکای جنوبی یعنی اروگوئه، آرژانتین و پاراگوئه برگزار می شود تا از نخستین دوره جام جهانی که در سال ۱۹۳۰ در اروگوئه برگزار شد، تجلیل شود. پس از آن، رقابت ها در سه کشور میزبان اصلی یعنی اسپانیا، پرتغال و مراکش پیگیری خواهد شد. اروگوئه به دلیل میزبانی نخستین دوره جام جهانی در سال ۱۹۳۰ صاحب یکی از دیدارهای افتتاحیه خواهد بود. آرژانتین نیز به دلیل حضور در فینال نخستین دوره این مسابقات، یک بازی را میزبانی می کند و پاراگوئه نیز به عنوان مقر کنفدراسیون فوتبال آمریکای جنوبی در این دوره سهم خواهد داشت.

ردشدن پیشنهاد ۶میلیونی الاتحاد برای ستاره مصر

باشگاه الاتحاد عربستان برای جذب امام عاشور، هافبک ملی پوش الاهلی مصر، پیشنهادی ۶میلیون دلاری ارائه کرده است، اما مدیران باشگاه مصری این رقم رابرای فروش ستاره خود کافی نمی دانند. الاتحاد مذاکرات خود را برای خرید امام عاشور در پنجره نقل وانتقالات تابستانی آغازکرده وعلاوه بر پرداخت ۶میلیون دلار به الاهلی، دستمزد سالانه ۴ میلیون دلاری را به این بازیکن پیشنهاد داده است. با این حال، باشگاه قاهره ای درنخستین واکنش خود پیشنهاد مطرح شده رارد کرده وخواهان دریافت مبلغ بیشتری شده است. الاهلی در تابستان ۲۰۲۳ امام عاشور را با پرداخت حدود ۳ میلیون دلار از میتیلند دانمارک به خدمت گرفت.

SHAHRARANEWS.IR

آخر خط

قتل هوو با دسیسه خانوادگی

ایلنا| پلیس تهران سه متهم به قتل زنی جوان را (که با هدف اخذ دست نوشته بخشش مهریه و سرقت طلاجات انجام شده بود) بازداشت کرد. اواخر سال گذشته در پی اعلام وقوع یک فقره قتل از طریق مرکز فوریت های پلیسی ۱۱۰ در حوزه استحفاظی کلانتری ۱۵۱ یافت آباد، تیم بررسی صحنه قتل اداره دهم پلیس آگاهی تهران بزرگ به همراه عوامل تشخیص هویت و بازپرس ویژه قتل در محل حاضر شدند. مأموران در بررسی های اولیه با جسد زنی چهل و سه ساله مواجه شدند که داخل منزل و در حالی که آثار ضرب و جرح در ناحیه سر و صورت وی مشهود بود، پیدا شد؛ همچنین درکنار جسد، بست پلاستیکی و چسب پهن بریده شده مشاهده شد و بررسی صحنه نیز نشان داد منزل به هم ریخته است؛ اما آثار ورود اجباری به داخل خانه وجود نداشت. در تحقیقات اولیه، دختر مقتول بیان کرد که صبح از منزل خارج شده و پس از تماس پدرش و با توجه به شرایط موجود، به خانه بازگشته و با پیکر مادرش مواجه شده است. همسر مقتول نیز در تحقیقات اولیه مدعی بی اطلاعی از موضوع شد. کارآگاهان با بررسی صحنه، تحقیقات میدانی و انجام اقدامات اطلاعاتی، احتمال دخالت افراد آشنا در این جنایت را مطرح و با هماهنگی قضایی، همسر مقتول را برای ادامه تحقیقات به اداره دهم پلیس آگاهی منتقل کردند. در ادامه تحقیقات مشخص شد همسر مقتول دارای همسر دوم بوده و پس از اطلاع مقتول از این موضوع، اختلافات خانوادگی میان آن ها شدت گرفته است و موضوعاتی از جمله شکایت، درخواست طلاق و پیگیری مهریه، باعث افزایش درگیری ها شده است. در جریان تحقیقات، همسر دوم متهم به همراه دخترش برای پیگیری پرونده به پلیس آگاهی مراجعه کردند و با هماهنگی قضایی بازداشت شدند؛ همچنین مشخص شد دختر وی پیش تر در پرونده ای دیگر درکرج دستگیر و پس از هماهنگی های لازم به پلیس آگاهی منتقل شده است. در ادامه بازجویی ها و مواجهه حضوری، همسر دوم متهم به طراحی نقشه قبلی با همسر مقتول اعتراف کرد وگفت: «قرار بود دختر مقتول با همکاری فردی دیگر وارد منزل شود و پس از ضرب و جرح، باگرفتن دست نوشته ای مبنی بر بخشش مهریه و سرقت طلاجات، محل را ترک کنند.» با اعترافات متهم و انجام اقدامات اطلاعاتی، فرد تحت تعقیب شناسایی و در مخفیگاهش دستگیر شد. این متهم نیز در تحقیقات انجام شده به ارتکاب قتل اعتراف و جزئیات چگونگی وقوع جنایت را تشریح کرد. هر سه متهم پس از تکمیل تحقیقات و با دستور مقام قضایی، برای ادامه روند رسیدگی به زندان تهران بزرگ منتقل شدند.

جهان حوادث

تیراندازی خونین در آمریکا

ایسنا| در جریان تیراندازی در آمریکا، ۱۰نفر از جمله فرد مظنون زخمی شدند. این تیراندازی حوالی ساعت ۲ بامداد به وقت محلی در یکی از مناطق مسکونی آریزونا رخ داد. بلافاصله پس از اعلام حادثه، نیروهای امدادی و پلیس در محل حاضر شدند و اقدامات اولیه درمانی برای مصدومان پیش از انتقال به بیمارستان نزدیک منطقه انجام گرفت. همه مجروحان که در جریان درگیری هدف گلوله قرار گرفته بودند، برای ادامه روند درمان به مرکز درمانی منتقل شدند.

سیل و رانش زمین در هند قربانی گرفت

ایلنا| ۲۵ نفر در اثر سیل و رانش زمین ناشی از باران های سیل آسا در شمال و شمال شرقی هند در آخر هفته جان خود را از دست دادند و افزایش باران برای روزهای آتی پیش بینی می شود. یک مقام ارشد پلیس گفت که پانزده نفر دیگر نیز در حوادث جداگانه مرتبط با بارش ها در کشمیر هند جان باختند و چندین نفر دیگر نیز مفقود شدند. همچنین رانش های متعدد ناشی از بارش مداوم در ایالت ناگالند، ۹ کشته بر جای گذاشت. در ایالت آسام نیز در پی جاری شدن سیل، یک نفر جان باخت.

زلزله ۵.۵ ریشتری در پرو جان گرفت

ایرنا| مقامات پرو اعلام کردند که در پی زمین لرزه ای به بزرگی ۵.۵ ریشتر، تاکنون دست کم شش نفر جان خود را از دست داده اند؛ ضمن آنکه شمار مفقودان هنوز مشخص نیست. این زلزله در منطقه کوهستانی «آند» رخ داد. در پی این زمین لرزه، چندین ساختمان از جمله کلیسا و صومعه محلی فرو ریخت یا دچار آسیب جدی شد.

ثبت ۹۳۰ مورد مرگ ناشی از ابولا در کنگو

ایلنا| وزارت بهداشت کنگو اعلام کرد که دست کم ۹۳۰ نفر در اثر شیوع ابولا در این کشور جان خود را از دست داده اند. این مرگ ها از بین ۲ هزار و ۳۴۴ بیمار مبتلا به ابولا ثبت شده است. بر اساس اعلام این وزارتخانه، ۳۷ مورد مرگ جدید در شبانه روز گذشته ثبت شد که یکی از بالاترین آمار روزانه است.

دستگیری متهمی که با شگردی پیش پا افتاده از یک مغازه دزدی کرده بود

جنس دزدی پس گرفته شد

سعید جلائیان

گزارش

برخی از کسبه، به ویژه سوپرمارکت ها و میوه فروش ها، برای جذب مشتری، عادت دارند بخشی از اجناس خود را بیرون از مغازه بچینند. کاسب قدیمی منطقه کوشش نیز از این قاعده مستثنا نبود و خیلی وقت ها سبدی از اقلامش را برای جلب نظر رهگذران بیرون مغازه می گذاشت. هرچند این کار اندکی فروش مالک این مغازه را افزایش داده بود، یکی از مشتریان قدیمی اوکاری کرد که طرح سبد ویژه خرید برای همیشه جمع شود.

چند روز قبل، مالک این مغازه تعدادی بطری روغن را -که مدتی قبل خریده بود- با هدف جذب مشتری، بیرون دکان گذاشت و روی سبد نوشت: «قیمت قدیم». چند ساعت بعد در حالی که مالک مغازه برای تحویل یک شل آب معدنی به یک مشتری از مغازه بیرون آمد، متوجه شد که همه قوطی های روغن درون سبد غیب شده اند.

هرچند شاگرد جوان این مغازه دار مشغول صحبت با یک مشتری بود، مغازه دار در مقابل مشتری با عصبانیت سر شاگردش داد کشید و او را به سهل انگاری در مراقبت از اجناس مغازه متهم کرد. شاگرد مغازه در مقابل به طور کامل اما منکر این ادعا شد. او حتی از وجود روغن ها در سبد ابراز بی اطلاعی کرد. مالک مغازه که به دنبال مقصر می گشت، برای اثبات ادعایش به بازبینی دوربین های مداربسته مغازه پرداخت. در جریان بازبینی این تصاویر، او یکی از مشتریان قدیمی اش را دید که پس از دیدن قوطی های روغن در خارج از مغازه، از آنجا رفت ولحظاتی بعد با یک کیسه پلاستیکی بزرگ بازگشت.

مشتری قدیمی، سارق تازه

در جریان بازبینی این تصاویر، مالک مغازه مرد جوان را دید که در خارج از مغازه منتظر ماند و پس از ورود تعدادی مشتری به داخل، با سوءاستفاده از شلوغی و بی توجهی فروشنده، هر دوازده قوطی روغن را داخل کیسه گذاشت و متواری شد. مالک سوپرمارکت بلافاصله با پلیس تماس گرفت. در پی تماس این مغازه دار با پلیس، سرهنگ عباس عطایی، رئیس کلانتری کوی پلیس، با صدور دستوراتی تخصصی تیمی از مأموران دایره تجسس خود را به این مغازه اعزام کرد. پس از حضور مأموران در محل، مالک مغازه با استناد به شهادت همسایگانش ادعا کرد نام متهم جواد است و هر از گاهی برای خرید به مغازه من یا همسایه هایم می آید.

فراری دادن مشتریان توسط متهم

پس از ثبت شکایت، مأموران درگفت وگو با کسبه منطقه تحقیقات خود را با هدف شناسایی و دستگیری متهم آغاز کردند. تلاش پلیس برای دستگیری متهم ادامه داشت تا اینکه پس از ۴۸ ساعت، مالک مغازه در تماسی مجدد با پلیس از شناسایی متهم و نگهداری او در مغازه اش خبر داد. هم زمان متهم که در جریان تماس مغازه دار با پلیس قرار گرفت، کوشید با شلوغ کاری و ایجاد بلوا، راهی برای فرار پیدا کند. در حالی که متهم با فراری دادن مشتریان مغازه دار می کوشید شاکی را در تنگنا قرار دهد، با رسیدن مأموران کلانتری کوی پلیس به محل، او در رسیدن به هدفش ناکام ماند.

عکس: اختصاصی شهرآرا

با توجه به اینکه حضور متهم در مغازه مانع کسب مغازه دار می شد، بلافاصله مأموران متهم را با هماهنگی مقام قضایی به کلانتری کوی پلیس منتقل کردند. پس از انتقال متهم و مالک مغازه به کلانتری کوی پلیس، در بررسی سوابق متهم مشخص شد که او پیش تر نیز به اتهام سرقت دستگیر شده بوده است؛ با این حال، مالک مغازه به او گفت در صورت بازگرداندن روغن ها، از شکایت خود صرف نظر می کند. متهم با شنیدن این جمله ادعا کرد که روغن ها را به یکی از دوستان مال خرش در منطقه سرافرازان فروخته است.

پس دادن روغن ها برای آزادی

در ادامه رسیدگی به این پرونده، مأموران فرد مال خر را به مقر پلیس احضار کردند. مال خر پس از حضور در مقر پلیس منکر انجام هرگونه جرمی شد. او با رد اتهامات متهم، ادعا کرد متهم یکی از دوستان قدیمی اش است و دو روز قبل از او خواسته بوده است این روغن ها را برایش نگه دارد. هرچند مال خر هم ادعا کرد که به دلیل کمبود جا، روغن ها را به فرد دیگری امانت داده است، اما او توانست پس از یک ساعت همه روغن ها را به مالکش بازگرداند. پس از بازگرداندن روغن ها، مالک مغازه از شکایت خود گذشت، اما متهم برای سیر مراحل قانونی به دادسرا منتقل شد.

اهدای جان

آخرین دیدار در بخش ایثار

سعید جلائیان| هرچند حادثه خبر نمی کند و برخی حوادث سبب بروز خسارت های جبران ناپذیری می شود، اما گاهی می توان از دل یک اتفاق تلخ، زندگی دوباره ای آفرید. اتفاقی که برای علیرضا غلامیان کلاتی، جوان بیست و چهار ساله، رخ داد، نمونه بارز این مسئله است؛ جایی که پایان تلخ یک زندگی، سرآغاز حیاتی دوباره برای چندین بیمار شد.

علیرضا غلامیان که بر اثر سانحه ای ناگوار دچار آسیب شدید شده بود، توسط امدادگران اورژانس به بیمارستان هاشمی نژاد مشهد منتقل شد. پس از انتقال این جوان، کادر درمانی این مرکز با به کارگیری همه امکانات، برای نجات جان این جوان تلاش کردند، اما شدت جراحات به گونه ای بود که علیرضا دچار مرگ مغزی شد. پس از تأیید نهایی مرگ مغزی این جوان، تیم پزشکی این موضوع را با خانواده اش در میان گذاشتند. هرچند این خانواده سوگوار مرگ فرزند خود بودند، با این پیشنهاد موافقت کردند. با رضایت خانواده، پیکر علیرضا به بیمارستان منتصریه منتقل شد و تیم جراحی پس از انجام مقدمات این عمل، پیکر او را به اتاق عمل منتقل کردند. در نخستین مرحله از این عمل، کلیه های این اهداکننده به دو مرد بیمار ساکن تربت حیدریه و مشهد پیوند زده شد. در ادامه، کبد زنده یاد غلامیان نیز به یک بیمار شصت و پنج ساله که از نارسایی پیشرفته کبد رنج می برد پیوند خورد. علاوه بر این سه عضو حیاتی، تیم جراحی، قرنیه های این جوان را برای پیوند به بانک چشم دانشگاه علوم پزشکی مشهد ارسال کرد. درگام پایانی نیز بخشی از پوست این جان بخش برای پیوند به بیماران بخش سوختگی بیمارستان امام رضا(ع) فرستاده شد.

عکس خبر

آتش به جان یک خانه و کارگاه مبل افتاد

مهدی قرآنی| دیروز دو حادثه مهم در مشهد رخ داد که آتش نشانان مشهدی برای کمک به جان و مال شهروندان راهی محل شدند. اولین حادثه مربوط به آتش سوزی یک کارگاه مبل در جاده کلات بود. این حادثه در روستای خلق آباد رخ داده بود. باتوجه به وجود مواد قابل اشتعال و احتمال گسترش سریع حریق، خوشبختانه از سرایت آن به سایر بخش ها جلوگیری شد. این حادثه هیچ مصدوم یا محبوسی نداشت. ساعاتی بعد اما آتش سوزی یک خانه در خیابان ولی عصر رخ داد. آتش سوزی در یک واحد مسکونی در طبقه سوم یک ساختمان چهارطبقه رخ داده بود که باتوجه به گسترش دود به طبقات بالایی، دو نفر از ساکنان در طبقه چهارم محبوس شده بودند. آتش نشانان با سرعت عمل، این افراد را به پشت بام ساختمان منتقل کردند و از خطرات احتمالی نجات دادند. در ادامه نیز آتش خاموش شد.

عکس: روابط عمومی آتش نشانی

جدول ۴۶۰۸

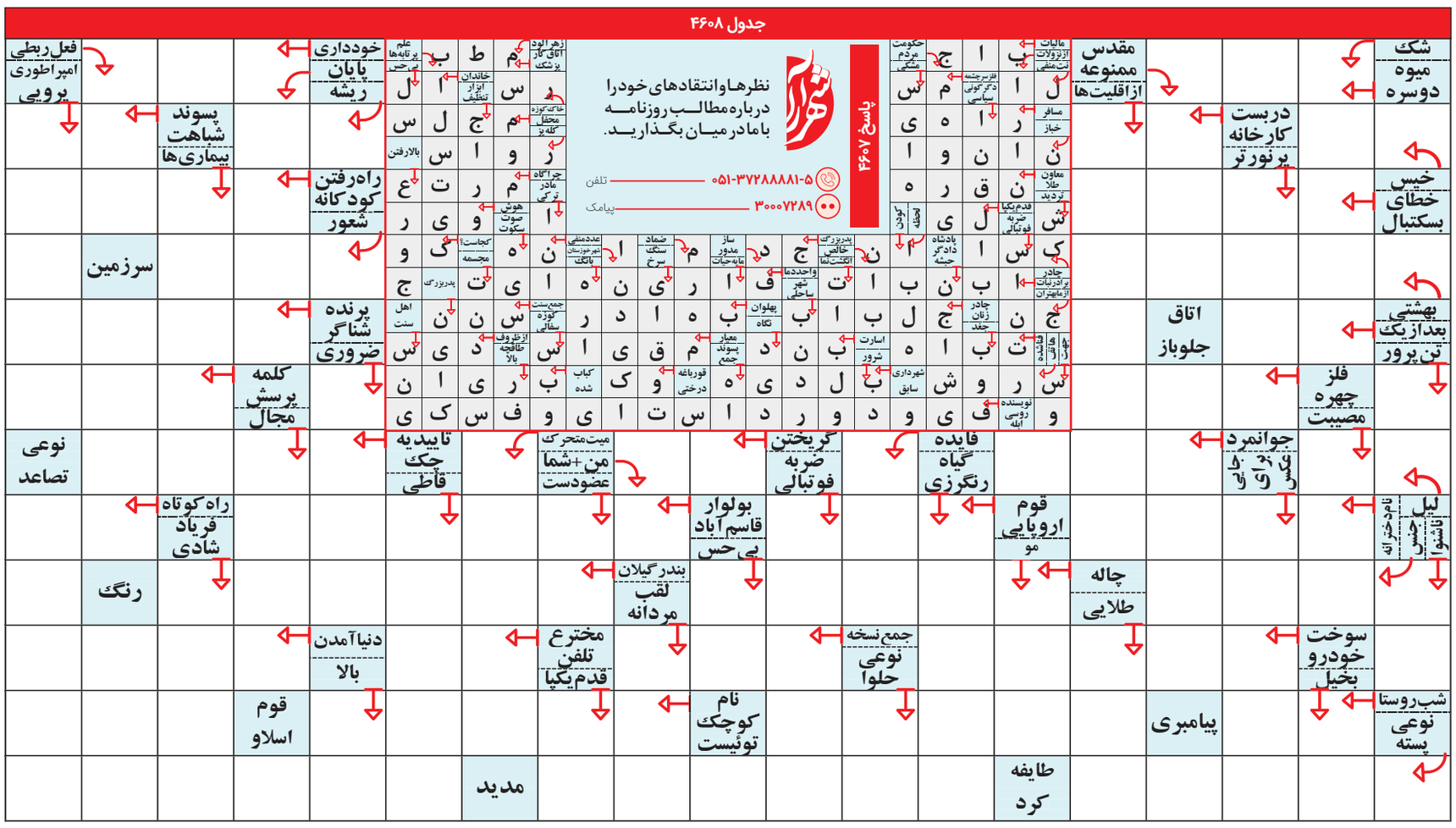

رونق مشاغل خانگی در گرو شبکه‌سازی

میزگرد

در میزگرد شهرآرا فعالان مشاغل خانگی تأکید کردند که پیوند تولیدکنندگان راه دسترسی به بازار است

ملیحه فلاح، محسن موسوی‌زاده

میزگرد

میزان اشتغال‌زایی بالا، سرمایه اولیه اندک، انعطاف‌پذیری و امکان فعالیت در منزل، مشاغل خانگی را به یکی از مهم‌ترین ظرفیت‌های اقتصاد ایران تبدیل کرده است. با این حال، فعالان این حوزه معتقدند که چالش امروز، دیگر صرفا تولید یا حتی دریافت مجوز نیست؛ بلکه «بازار» به یکی از مهم‌ترین حلقه‌های مفقوده زنجیره مشاغل خانگی تبدیل شده است. از رکود بازار داخلی و محدودیت‌های اینترنتی گرفته تا نوسان قیمت مواد اولیه، دشواری دسترسی به بازارهای صادراتی، ضعف شبکه‌های فروش و کم‌رنگ بودن ارتباط میان تولیدکنندگان و صنایع، همگی موانعی است که ادامه فعالیت بسیاری از کسب‌وکارهای خانگی را با دشواری روبه‌رو کرده است.

در میزگرد «بازار مشاغل خانگی؛ از تولید تا فروش»، فعالان این حوزه و مسئولان دستگاه‌های اجرایی، هر یک از زاویه‌ای متفاوت به بررسی مهم‌ترین چالش‌ها و راهکارهای توسعه بازار پرداختند؛ از تجربه یک تولیدکننده پوشاک که برای حفظ نیروهایش از سرمایه شخصی هزینه می‌کند تا تولیدکننده صنایع‌دستی که به‌دلیل نوسان قیمت مواد اولیه، قرارداد صادراتی خود را از دست داده است.

در کنار این دغدغه‌ها، مسئولان و کارشناسان نیز معتقدند توسعه مشاغل خانگی تنها با پرداخت تسهیلات یا صدور مجوز محقق نمی‌شود. شکل‌گیری شبکه‌های همکاری، ایجاد زنجیره‌های تأمین و فروش، توسعه بازارچه‌های دائمی، برندسازی، آموزش‌های تخصصی و اتصال تولیدکنندگان خرد به بنگاه‌های بزرگ، از جمله اقداماتی است که می‌تواند این کسب‌وکارها را از فعالیت‌های پراکنده و فردی به بازیگران مؤثر اقتصاد تبدیل کند.

در همین راستا، شهرآرا در این میزگرد با حضور جمعی از فعالان، پشتیبانان و مسئولان حوزه مشاغل خانگی، به بررسی مهم‌ترین چالش‌های بازار این کسب‌وکارها، موانع توسعه فروش، ظرفیت‌های صادراتی و راهکارهای تقویت پیوند میان تولید و بازار پرداخته است.

در این میزگرد، راضیه کیخسروی فعال حوزه طراحی و دوخت لباس، صبا عبداله‌زاده، فعال حوزه فرش و گلیم دست‌باف، ناهید انتظاریان، مدیر کارآفرینی و اشتغال اداره کل تعاون، کار و رفاه اجتماعی خراسان رضوی، حسن سخدری، مدیر مرکز رشد فناوری‌های سلامت جهاد دانشگاهی استان و مهراد مزروعی، کارشناس حوزه مشاغل خانگی سازمان جهاد کشاورزی استان، حضور داشتند و دیدگاه‌های خود را درباره مهم‌ترین چالش‌های پیش‌روی این بخش و راهکارهای توسعه بازار مشاغل خانگی مطرح کردند.

عکس: محمدحسین صلواتی/ شهرآرا

با وجود رشد تعداد فعالان مشاغل خانگی و حمایت‌هایی که طی سال‌های اخیر از این حوزه شده، بسیاری از تولیدکنندگان همچنان معتقدند بزرگ‌ترین چالش آن‌ها نه تولید، بلکه فروش و دسترسی به بازار است. از یک‌سو، مشاغل خانگی به‌دلیل هزینه پایین راه‌اندازی و انعطاف‌پذیری، ظرفیت درخورتوجهی برای ایجاد اشتغال دارند و از سوی دیگر، نوسانات اقتصادی، محدودیت‌های ارتباطی و ضعف شبکه‌های بازاریابی، ادامه فعالیت آن‌ها را با دشواری مواجه کرده است. به نظر شما امروز مهم‌ترین ظرفیت‌های مشاغل خانگی چیست و چرا با وجود این ظرفیت‌ها، بازار همچنان به اصلی‌ترین دغدغه فعالان این حوزه تبدیل شده است؟

مزروعی: مشاغل خانگی یکی از موفق‌ترین الگوهای اشتغال در دنیا به شمار می‌رود و امروز بسیاری از کشورها از این ظرفیت برای توسعه اقتصاد و ایجاد فرصت‌های شغلی استفاده می‌کنند. در ایران نیز طی حدود دو دهه گذشته، این حوزه به‌تدریج توسعه یافته و به‌ویژه پس از اصلاح دستورالعمل‌های اجرایی در سال ۱۳۹۹، روند صدور مجوزها شتاب گرفت و زمینه ورود افراد بیشتری به این بخش فراهم شد.

این الگو بیش از همه برای افرادی کارآمد است که یا سرمایه کافی برای راه‌اندازی یک واحد تولیدی مستقل ندارند یا به دلیل شرایط خانوادگی و مسئولیت‌های شخصی، امکان حضور مستمر در محیط‌های کاری را ندارند. به همین دلیل، مشاغل خانگی توانسته‌اند فرصت مناسبی برای اشتغال زنان، سرپرستان خانوار و بسیاری از دانش‌آموختگان دانشگاهی ایجاد کنند.

انتظاریان: مزیت مهم دیگر این کسب‌وکارها، انعطاف‌پذیری بالای آن‌هاست. تجربه سال‌های اخیر نشان داده است که فعالان مشاغل خانگی خیلی سریع خود را با نیاز بازار تطبیق می‌دهند. برای مثال، در دوران شیوع کرونا بسیاری از تولیدکنندگان نوع فعالیتشان را تغییر دادند و در دوره جنگ نیز برخی واحدها متناسب با نیاز بازار، تولیدات خود را به‌سمت اقلام موردنیاز آن مقطع سوق دادند. این سرعت تطبیق، ویژگی‌ای است که معمولا در بنگاه‌های بزرگ اقتصادی کمتر دیده می‌شود. با این حال، توسعه این حوزه صرفا با صدور مجوز یا پرداخت تسهیلات امکان‌پذیر نیست. اگر تولیدکننده نتواند محصول خود را بفروشد یا به بازارهای جدید دسترسی پیدا کند، ادامه فعالیت برایش دشوار خواهد بود. به همین دلیل، امروز باید بیش از گذشته روی توسعه بازار، شبکه‌سازی و ایجاد ارتباط میان تولیدکنندگان و خریداران تمرکز کنیم.

سخدری: به اعتقاد من، یکی از مهم‌ترین اشکالات این است که هنوز به مشاغل خانگی نگاه سیستمی نداریم. بسیاری از فعالان این حوزه به‌صورت جزیره‌ای کار می‌کنند؛ یعنی هر تولیدکننده به‌تنهایی باید مواد اولیه تهیه کند، آموزش ببیند، مجوز بگیرد، بازاریابی انجام دهد و محصولش را بفروشد. طبیعی است که یک کسب‌وکار کوچک توان انجام هم‌زمان همه این وظایف را ندارد.

تجربه طرح ملی توسعه مشاغل خانگی نیز نشان داده که هر جا شبکه‌سازی شکل گرفته، نتایج به‌مراتب موفق‌تر بوده است. وقتی تأمین‌کننده مواد اولیه، تولیدکننده، بازاریاب و فروشنده در قالب یک شبکه کنار هم قرار می‌گیرند، هزینه‌ها کاهش پیدا می‌کند، دسترسی به بازار آسان‌تر می‌شود و قدرت رقابت نیز افزایش می‌یابد. به همین دلیل، اگر قرار باشد بازار مشاغل خانگی تقویت شود، باید از فعالیت‌های فردی فاصله بگیریم و به سمت ایجاد شبکه‌های تخصصی و زنجیره‌های همکاری حرکت کنیم.

عبداله‌زاده: تجربه شخصی من هم همین موضوع را تأیید می‌کند. فعالیت مجموعه ما از دل یکی از همین شبکه‌ها آغاز شد. در ابتدا تنها در حوزه طراحی و ساخت ابزار فرش فعالیت می‌کردیم، اما به‌تدریج با ارتباطی که میان فعالان این حوزه شکل گرفت، وارد تولید گلیم دست‌باف شدیم و امروز ۸۴ نفر از بانوان سرپرست خانوار با مجموعه ما همکاری می‌کنند.

اگر آن شبکه وجود نداشت، شاید شکل‌گیری این مجموعه سال‌ها زمان می‌برد. شبکه‌سازی باعث شد تولیدکننده، تأمین‌کننده، آموزش‌دهنده و بازار در کنار هم قرار بگیرند و مسیر توسعه بسیار کوتاه‌تر شود. به همین دلیل معتقدم یکی از مهم‌ترین نیازهای امروز مشاغل خانگی، احیای همین ارتباطات و ایجاد شبکه‌های پایدار میان فعالان این حوزه است.

بخش جالب توجهی از فعالان مشاغل خانگی معتقدند حمایت‌های مالی، هرچند ضروری است، اما به‌تنهایی نمی‌تواند مشکلات این حوزه را حل کند. به نظر شما شبکه‌سازی تا چه اندازه می‌تواند به توسعه بازار این کسب‌وکارها کمک کند؟

سخدری: همان‌طور که اشاره کردم حلقه مفقوده این حوزه، نبود نگاه سیستمی است. در آن طرح، ابتدا مزیت‌های هر منطقه را شناسایی کردیم و سپس فعالان هر حوزه را در قالب شبکه‌های تخصصی کنار هم قرار دادیم. در این شبکه‌ها، «عامل توسعه» وظیفه شناسایی فعالان، اتصال آن‌ها به یکدیگر و برطرف‌کردن مشکلات زنجیره را برعهده داشت. برای نمونه، در حوزه فرش ابتدا تأمین‌کنندگان مواد اولیه، سپس تولیدکنندگان و بعد فعالان حوزه فروش را شناسایی و به هم متصل کردیم. همه اعضا نیز از طریق گروه‌های مجازی با یکدیگر در ارتباط بودند.

نتیجه این شبکه‌سازی افزایش بهره‌وری، کاهش هزینه‌ها و شکل‌گیری بازار بود. در کلات، با اتصال یک شرکت دانش‌بنیان تولیدکننده دستگاه تبدیل پشم به نخ، تولیدکنندگان روستا و فعالان حوزه فروش و صادرات، زنجیره‌ای ایجاد شد که از پشم خام تا تولید گلیم و صادرات آن را دربر می‌گرفت.

شبکه‌های دست‌بافته‌ها، فرش، چرم و مصنوعات چرمی، گل و گیاه و پوشاک نیز بر همین اساس شکل گرفتند. امروز شبکه دست‌بافته‌ها همچنان فعال است و اعضای آن قیمت مواد اولیه، تأمین‌کنندگان و نیازهای خود را با یکدیگر به اشتراک می‌گذارند.

عبداله‌زاده: مزیت شبکه این بود که اگر مشکلی در تأمین مواد اولیه، آموزش یا حتی فروش وجود داشت، لازم نبود هر فرد به‌تنهایی برای حل آن اقدام کند. اعضای شبکه تجربه‌های خود را با یکدیگر به اشتراک می‌گذاشتند و همین موضوع مسیر رشد را بسیار کوتاه‌تر می‌کرد. متأسفانه با پایان آن طرح، بخش زیادی از این شبکه‌ها نیز کم‌رنگ شد، درحالی‌که اگر استمرار پیدا می‌کرد، امروز بسیاری از مشکلات بازار مشاغل خانگی کمتر بود.

شبکه‌هایی که آقای دکتر سخدری اشاره کردند، آیا هنوز هم فعالیت دارند؟

انتظاریان: بله، این شبکه‌ها همچنان فعالیت دارند. البته اکنون بیشتر فعالان به ما مراجعه می‌کنند. هر زمان که برای بازدید از نمایشگاه‌های مشاغل خانگی می‌روم، به آن‌ها پیشنهاد می‌کنم اگر به‌طور مستقل فعالیت می‌کنند، به سمت ایجاد پشتیبان، شرکت تعاونی یا تشکل‌های مشابه حرکت کنند.

اکنون نیز یکی از برنامه‌های ما، هدایت فعالان به‌سمت فعالیت‌های گروهی، پشتیبان‌ها و تعاونی‌هاست. تجربه نشان داده هرجا تولیدکنندگان در قالب یک مجموعه فعالیت کرده‌اند، هم تأمین مواد اولیه آسان‌تر شده و هم فروش محصولات با قدرت بیشتری دنبال شده است. توسعه مشاغل خانگی بدون شکل‌گیری چنین شبکه‌هایی دشوار خواهد بود، زیرا بازار امروز بیش از هر زمان دیگری به همکاری و هم‌افزایی میان تولیدکنندگان نیاز دارد.

بسیاری از فعالان مشاغل خانگی می‌گویند امروز بیش از آنکه دغدغه تولید داشته باشند، نگران فروش محصولات خود هستند. از نگاه شما، مهم‌ترین موانع توسعه بازار مشاغل خانگی چیست و این مشکلات چه تأثیری بر ادامه فعالیت تولیدکنندگان گذاشته است؟

کیخسروی: من به‌عنوان پشتیبان مشاغل خانگی، امروز با ۲۵ نفر به‌طور مستقیم همکاری می‌کنم که بیشتر آن‌ها دانشجوی طراحی، زنان خانه‌دار یا بانوان سرپرست خانوار هستند. تمام تلاش ما این بوده که این افراد حتی در شرایط سخت بازار هم شغل خود را از دست ندهند، اما واقعیت این است که در ماه‌های اخیر فشار زیادی را تحمل کرده‌ایم.

یکی از مهم‌ترین مشکلات ما اینترنت است. امروز طراحی لباس دیگر مثل گذشته نیست. بخش زیادی از فرایند طراحی با نرم‌افزارها و ابزارهای هوش مصنوعی انجام می‌شود و ارتباط با مشتری نیز از همین مسیر شکل می‌گیرد. زمانی که اینترنت با اختلال یا محدودیت مواجه می‌شود، عملا اولین مرحله کار ما متوقف می‌شود و امکان ارائه طرح به مشتری از بین می‌رود. در کنار آن، بازار پارچه هم شرایط مناسبی ندارد. برای اینکه بتوانیم طرح جدید ارائه کنیم، باید بدانیم چه پارچه‌هایی در بازار وجود دارد، اما امسال، هم تنوع پارچه کمتر شده و هم قیمت‌ها چند برابر افزایش یافته است. پارچه‌ای که سال گذشته با چندصد هزار تومان خریداری می‌شد، امروز گاهی بیش از یک میلیون تومان قیمت دارد. در چنین شرایطی، تهیه چند نمونه اولیه برای معرفی به مشتری به سرمایه درخور توجهی نیاز دارد. از سوی دیگر، بازار فروش هم به‌شدت کوچک شده است. بخش زیادی از فعالیت ما به سفارش آنلاین شاپ‌ها وابسته است. وقتی فروش آن‌ها کاهش پیدا می‌کند، سفارش تولید هم متوقف می‌شود. اکنون چند ماه است که بازار در رکود قرار دارد؛ حتی قراردادهایی که برای شب عید بسته بودیم، به مرحله تولید نرسید.

در کنار این مسائل، برگزاری رویدادها و نمایشگاه‌های تخصصی نیز تقریبا متوقف شده است. این نمایشگاه‌ها فرصتی بود تا طراحان و تولیدکنندگان خود را معرفی و مشتری جدید پیدا کنند، اما امروز چنین فرصتی بسیار محدود شده و همین موضوع بازار را کوچک‌تر کرده است.

در کنار مشکلات بازار داخلی، بسیاری از فعالان مشاغل خانگی معتقدند محصولات ایرانی ظرفیت حضور در بازارهای خارجی را نیز دارند؛ اما نوسانات اقتصادی، محدودیت‌های بانکی، اختلال در ارتباطات و افزایش هزینه‌های تولید، حفظ این بازارها را دشوار کرده است. مهم‌ترین موانع حضور مشاغل خانگی در بازارهای صادراتی چیست و برای رفع آن چه باید کرد؟

عبداله‌زاده: خوشبختانه از نظر کیفیت محصول، توان رقابت با بسیاری از کشورها را داریم و تجربه همکاری با بازارهای خارجی نیز این موضوع را ثابت کرده است. مجموعه ما در سال‌های گذشته با کشورهای حاشیه خلیج فارس همکاری داشته و حتی توانسته گلیم تولیدی مشهد را به بازارهایی مانند انگلیس معرفی کند. همچنین برای پروژه‌هایی در کشورهایی مانند آلبانی نمونه تولید کردیم و پس از طی مراحل ارزیابی، از نظر کیفیت و قیمت مورد تأیید قرار گرفتیم.

با این حال، مهم‌ترین مشکل ما بی‌ثباتی شرایط اقتصادی است. برای یکی از پروژه‌های خارجی، نزدیک به یک سال و نیم مذاکره، نمونه‌سازی و بررسی انجام شد و درنهایت قرار بود قرارداد منعقد شود، اما در فاصله همین مدت، قیمت مواد اولیه چندبرابر شد. در چنین شرایطی دیگر امکان تعهددادن وجود نداشت و ناچار شدیم از اجرای پروژه انصراف بدهیم؛ در حالی که از نظر کیفیت و توان تولید هیچ مشکلی نداشتیم.

محدودیت‌های بانکی نیز یکی دیگر از چالش‌های جدی است. برخی از مشتریان خارجی اعلام می‌کنند به دلیل تحریم‌ها امکان انتقال پول به ایران را ندارند یا این کار برای آن‌ها با ریسک همراه است. از طرف دیگر، محدودیت‌های اینترنت و اختلال در ارتباطات نیز اعتماد مشتریان خارجی را تحت تأثیر قرار می‌دهد. زمانی که نتوانیم به موقع پاسخ ایمیل یا پیام مشتری را بدهیم، طبیعی است که او برای ادامه همکاری دچار تردید شود.

بخش دیگری از بازار ما نیز به حوزه گردشگری وابسته است. پیش از این با هتل‌ها و اقامتگاه‌های بوم‌گردی همکاری داشتیم و محصولات صنایع‌دستی در طراحی داخلی آن‌ها استفاده می‌شد، اما با کاهش رونق گردشگری، این بخش از بازار نیز آسیب دیده است.

کیخسروی: در حوزه پوشاک هم ظرفیت صادرات وجود دارد. کشورهای حاشیه خلیج فارس به محصولات دست‌دوز، گل‌دوزی و طراحی‌هایی که هویت ایرانی داشته باشند، علاقه‌مند هستند و ما نیز برای ورود به این بازار برنامه‌ریزی کرده بودیم. هدفمان این بود که با حضور در نمایشگاه‌های تخصصی، محصولات را معرفی کنیم و سپس فروش را به‌طور مستمر ادامه دهیم.

اما وقتی ارتباطات اینترنتی محدود می‌شود و بازار داخلی نیز با رکود روبه‌روست، طبیعی است که حضور در بازارهای خارجی هم دشوارتر شود. امروز حتی بسیاری از مزون‌ها و فروشگاه‌های داخلی سفارش‌های خود را کاهش داده‌اند و این موضوع روی برنامه‌ریزی برای صادرات نیز اثر گذاشته است.

در کنار انتقادهایی که نسبت به ضعف بازار و فروش محصولات مشاغل خانگی مطرح می‌شود، دستگاه‌های متولی چه اقداماتی انجام داده‌اند و این اقدامات تا چه اندازه توانسته به رونق بازار مشاغل خانگی کمک کند و چه برنامه‌هایی برای تقویت این بخش در دستورکار قرار دارد؟

انتظاریان: مهم‌ترین چالش سال گذشته، از دست رفتن بخشی از بازار فروش بود. بسیاری از فعالان مشاغل خانگی محصولات خود را از طریق فضای مجازی عرضه می‌کردند و هم‌زمان نمایشگاه‌های مناسبتی نیز فرصت مناسبی برای فروش آن‌ها بود، اما محدودیت‌های اینترنت و برگزارنشدن بخشی از نمایشگاه‌ها، این مسیر را با مشکل روبه‌رو کرد. به همین دلیل، وزارت تعاون طرح «هزار میدان، هزار بازار» را در دستورکار قرار داد تا به جای برگزاری نمایشگاه‌های مقطعی، بازارهای مستمر برای عرضه محصولات مشاغل خانگی ایجاد شود. در کنار این بازارها، دوره‌های آموزشی رایگان برای ارتقای کیفیت برگزار می‌شود تا فعالان با موضوعاتی مانند برندسازی، بازاریابی، تولید محتوا و حتی صادرات آشنا شوند و حضور مؤثرتری در بازار داشته باشند.

همچنین همکاری با برخی سکوهای فروش داخلی آغاز شده است تا تولیدکنندگان بازار خود را محدود به شهر محل فعالیتشان نبینند. البته هنوز بخش زیادی از فعالان این حوزه از این ظرفیت‌ها استفاده نمی‌کنند و باید اطلاع‌رسانی گسترده‌تری انجام شود.

مزروعی: در بخش کشاورزی نیز تجربه راه‌اندازی فروشگاه‌های «روستا بازار» نتایج قابل قبولی داشته است. این فروشگاه‌ها به‌طور اختصاصی محصولات مشاغل خانگی را عرضه می‌کنند و توانسته‌اند واسطه‌ها را تا حدی حذف کنند. موضوعی که هم به نفع تولیدکننده بوده و هم مصرف‌کننده.

اکنون حدود ۱۰۰ «روستا بازار» در استان فعالیت می‌کنند و برنامه توسعه آن‌ها نیز ادامه دارد. البته این مکان‌ها تنها مسیر فروش نیستند و تولیدکنندگان می‌توانند محصولات دارای مجوزهای لازم را به فروشگاه‌های زنجیره‌ای عرضه کنند. همچنین یکی از مهم‌ترین ضعف‌های امروز، اطلاع‌رسانی است. هنوز بسیاری از تولیدکنندگان نمی‌دانند چه بازارهایی برای عرضه محصولاتشان ایجاد شده یا چگونه می‌توانند از این ظرفیت‌ها استفاده کنند. اگر این فاصله اطلاعاتی کمتر شود، بخش مهمی از مشکلات بازار نیز برطرف خواهد شد.

اگر قرار باشد چند اقدام در اولویت سیاست‌گذاری قرار گیرد تا این کسب‌وکارها از فعالیت‌های خرد و پراکنده به بازیگران مؤثر اقتصاد تبدیل شوند، مهم‌ترین اقدامات چیست؟

انتظاریان: امروز مهم‌ترین موضوع این است که فعالان مشاغل خانگی به‌صورت انفرادی فعالیت نکنند. تجربه نشان داده هرجا تولیدکنندگان در قالب پشتیبان، تعاونی یا شبکه‌های تخصصی فعالیت کرده‌اند، هم دسترسی به مواد اولیه آسان‌تر بوده، هم امکان فروش افزایش یافته و هم استفاده از حمایت‌های دولتی هدفمندتر شده است. به همین دلیل تلاش می‌کنیم فعالان را به سمت فعالیت‌های شبکه‌ای هدایت کنیم تا زنجیره‌های همکاری میان آن‌ها شکل بگیرد. از سوی دیگر، داشتن مجوز نیز اهمیت زیادی دارد. وقتی اطلاعات فعالان این حوزه در سامانه‌های رسمی ثبت شود، امکان برنامه‌ریزی، آموزش، پرداخت تسهیلات و حمایت‌های بعدی دقیق‌تر خواهد بود. در کنار آن، تلاش کرده‌ایم از منابع مختلف، از جمله تبصره‌های حمایتی، بخشی از تسهیلات را به مشاغل خانگی اختصاص دهیم، هرچند معتقدیم حمایت مالی تنها بخشی از مسیر توسعه این حوزه است.

مزروعی: اطلاع‌رسانی همچنان یکی از ضعف‌های جدی این حوزه است. افراد زیادی ایده و توان تولید دارند، اما نمی‌دانند از چه مسیری باید وارد شوند، چه حمایت‌هایی وجود دارد و چگونه می‌توانند محصول خود را به بازار برسانند. در کنار آن، تجربه فروشگاه‌های «روستا بازار» نشان داده است که اگر میان تولیدکننده و بازار یک حلقه واسط مطمئن ایجاد شود، هم تولیدکننده سود بیشتری می‌برد و هم مصرف‌کننده محصول را با قیمت مناسب‌تری تهیه می‌کند. این تجربه می‌تواند در سایر بخش‌ها نیز توسعه پیدا کند.

سخدری: تا زمانی که هر تولیدکننده به‌تنهایی درگیر تأمین مواد اولیه، تولید، فروش و بازاریابی باشد، هزینه‌ها بالا می‌رود و قدرت رقابت کاهش پیدا می‌کند، اما اگر زنجیره ارزش شکل بگیرد، هر حلقه وظیفه تخصصی خود را انجام می‌دهد و نتیجه‌اش افزایش بهره‌وری و توسعه بازار خواهد بود. تجربه‌ای که در طرح ملی توسعه مشاغل خانگی به دست آمد، نشان داد این مدل کاملا عملی است و می‌تواند دوباره احیا شود.

عبداله‌زاده: فعالان مشاغل خانگی ثابت کرده‌اند که از نظر کیفیت، توان رقابت دارند. آنچه امروز بیش از هر چیز به آن نیاز داریم، ثبات در فضای کسب‌وکار، دسترسی آسان‌تر به مواد اولیه، حفظ ارتباط با بازارهای داخلی و خارجی و حمایت از صادرات است. اگر این شرایط فراهم شود، بسیاری از تولیدکنندگان بدون اتکا به حمایت‌های مستمر دولتی می‌توانند بازار خود را پیدا کنند و حتی ارزآوری داشته باشند.

کیخسروی: من هم معتقدم کار وجود دارد و بازار هم وجود دارد؛ مسئله این است که باید مسیر رسیدن تولیدکننده به بازار هموار شود. اگر تولیدکننده دغدغه تأمین مواد اولیه، بازاریابی و فروش نداشته باشد، می‌تواند تمام تمرکز خود را بر کیفیت محصول بگذارد. نتیجه آن هم حفظ اشتغال، افزایش تولید و توسعه بازار خواهد بود؛ هدفی که همه ما در این میزگرد بر ضرورت آن تأکید داشتیم.

انتظاریان: در حال حاضر اگر در سطح کشور نگاه کنیم، حدود ۶ درصد اقتصاد کشور به حوزه مشاغل خانگی اختصاص دارد. با وجود همه کمبودها و مشکلات، این سهم جالب توجه است و اگر این حوزه به شکل صحیح مدیریت و حمایت شود، می‌تواند سهم بیشتری نیز پیدا کند. با توجه به شرایط فعلی کشور، به نظر من باید بیش از گذشته به سمت توسعه مشاغل خانگی حرکت کنیم؛ زیرا این کسب‌وکارها هزینه تولید کمتری دارند، انعطاف‌پذیرتر هستند و خیلی سریع خودشان را با نیاز بازار تطبیق می‌دهند.

آگهی پذیره نویسی سهام

شرکت مجد خودرو شرق (سهامی خاص)
به شماره ثبت ۳۱۵۹۱ و شناسه ملی ۱۰۳۸۰۴۶۸۰۹۷

با توجه به جلسه مجمع عمومی فوق العاده مورخ ۱۴۰۵/۰۴/۲۲ افزایش سرمایه شرکت از مبلغ ۲,۰۰۰,۰۰۰,۰۰۰ ریال به ۲۰,۰۰۰,۰۰۰,۰۰۰ ریال و افزایش تعداد سهام از ۲۰۰ سهم ۱۰,۰۰۰,۰۰۰ ریالی با نام به ۲۰۰۰ سهم ۱۰,۰۰۰,۰۰۰ ریالی با نام از طریق مطالبات حال شده سهامداران مورد تصویب قرار گرفته است. بدین وسیله به کلیه سهامداران محترم شرکت مهلت داده می شود ظرف مدت ۶۰ روز از تاریخ انتشار آگهی جهت پذیره نویسی سهام جدید و همچنین سهامدارانی که مطالبات حال شده دارند ظرف مدت ۶۰ روز از تاریخ انتشار آگهی جهت حال نمودن مطالبات خود و پذیره نویسی سهام جدید به نشانی استان خراسان رضوی، شهرستان مشهد، بخش مرکزی، شهر مشهد، شهیدمطهری، بلوار حرعاملی، خیابان ابوطالب ۱۱ (شهیدعلیرضا صفرزاده)، پلاک ۰، طبقه ۱ به کدپستی ۹۱۹۴۷۱۳۱۸۳ مراجعه نماید. بدیهی است پس از انقضا، مهلت مقرر هیئت مدیره می تواند سهام باقیمانده را به سایر متقاضیان واگذار نماید.

هیئت مدیره شرکت

شماره مزایده در سامانه ستاد ۵۰۰۵۰۹۵۰۰۴۰۰۰۰۹
آگهی مزایده عمومی

موضوع مزایده:
بهره برداری تعدادی از کانکس‌های ذیل پل عابرپیاده، غرف بازارها و ایست کارهای شهرداری، اجاره مکان جهت استقرارکافه‌ون و نانوانی و همچنین غرف بازار مجیدیه مطابق لیست های مندرج در اسناد مزایده به اشخاص حقیقی و حقوقی واجد شرایط به صورت اجاره

مدت و مبلغ بهره‌برداری: به شرح اسناد مزایده

جهت اطلاعات تکمیلی به سامانه تدارکات الکترونیکی دولت (ستاد) به نشانی www.setadiran.ir و همچنین جهت اطلاع در روزنامه رسمی به نشانی www.rrk.ir مراجعه نمائید.

معاونت خدمات و مدیریت شهری - سازمان ساماندهی مشاغل شهری و فرآورده های کشاورزی شهرداری مشهد

شماره مزایده در سامانه ستاد ۵۰۰۵۰۹۵۰۰۴۰۰۰۱۰
آگهی مزایده عمومی

موضوع مزایده:
واگذاری و بهره برداری از فضای تبلیغاتی پارکینگ مکانیزه سناباد ۶۰

شامل: احداث آگهی نما به مساحت حدود ۵۰ مترمربع و کانکس کافی شاپ به مساحت حدود ۲۴ مترمربع و همچنین راه اندازی ایستگاه شارژ خودروهای برقی در زیر سازه پارکینگ با ظرفیت شارژ همزمان دو خودرو وفق شرائط و مفاد اسناد مزایده.

جهت اطلاعات تکمیلی به سامانه تدارکات الکترونیکی دولت (ستاد) به نشانی www.setadiran.ir و همچنین جهت اطلاع در روزنامه رسمی به نشانی www.rrk.ir مراجعه نمائید.

معاونت خدمات و مدیریت شهری - سازمان ساماندهی مشاغل شهری و فرآورده های کشاورزی شهرداری مشهد

نیروهای مسلح ایران با انهدام پهپادها و هواپیماهای غول‌پیکر دشمن، معادله قدرت در منطقه را عوض کردند

سایه مرگ بر پرنده‌های آمریکایی

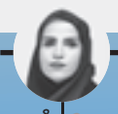

ملیحه جهانبخش
روزنامه‌نگار

حملات شبانه ارتش تروریستی آمریکا به مواضعی در کشورمان همچنان ادامه دارد، اما پاسخگویی قاطع و سنگین ایران به متجاوزان بار دیگر نشان داد که جمهوری اسلامی ایران امنیت ملی‌اش را نه در میز مذاکره و نه زیر فشار تهدیدهای پوشالی، معامله می‌کند. یکشنبه نیز سنتکام با نهمین شب پیاپی از تجاوزات خود علیه خاک ایران، بار دیگر چهره واقعی ارتش تروریستی آمریکا را آشکار کرد، اما پاسخ تهران با صلابت و در چارچوب منطق بازدارندگی، پیام روشنی به آمریکا و متحدان منطقه‌ای‌اش فرستاد؛ اینکه هرگونه تعرض به کشورمان، بی‌پاسخ نخواهد ماند و هزینه آن دقیق، سنگین و تعیین‌کننده خواهد بود. آمریکایی‌ها که حتی به مفاد تفاهم‌نامه پایبند نماندند، بار دیگر ثابت کردند که بدعهدی و نقض تعهد، جزو ثابت رفتار سیاسی و نظامی آن‌هاست.

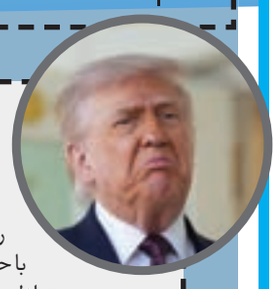

ترامپ و ادعاهای مضحک همیشگی

رئیس دولت تروریستی آمریکا هم زمان با حملات سنتکام درگفت‌وگو با خبرنگاران در اظهاراتی که بیشتر به هذیان‌گویی های تکراری شباهت دارد، مدعی تسلط بر تنگه هرمز شد و تهدید به نابودی کامل توانمندی های ایران کرده است. او ادعا می‌کند این حملات به احترام سه سربازکشته شده آمریکایی انجام شده است. اما پاسخ مقامات سیاسی و نظامی کشورمان نیز به این یاوه‌گویی ها روشن است؛ اینکه تنگه هرمز خانه ماست و متجاوزان هزاران کیلومتر دورتر، هیچ وجاهت قانونی برای حضور در این آبراهه ندارند. ادعای تسلط بر هرمز توسط کسی که نیروهایش در پایگاه های تحت حفاظت کامل هدف اصابت قرار می‌گیرند، چیزی جز یک شوخی سیاسی نیست.

جغرافیای مقاومت؛ از تبریز تا چابهار در آمادگی کامل

بامداد دوشنبه صدای انفجار در ماهشهر، بندر امام خمینی(ره)، کنارک، چابهار، سیریک و خورموج شنیده شد. دشمن در اقدامی کور، مناطقی از جنوب غرب تبریز را نیز هدف قرار داد که بر اساس گزارش ها، یک نفر از هم وطنان شریف به فیض شهادت نائل آمد و تعدادی مجروح شدند. در حوالی بخش سیلوانای ارومیه نیز اصابت پرتابه دشمن به جراحت چند تن از عزیزانمان منجر شد. با این حال، فرماندار چابهار بارد شایعات معاندان، وضعیت را عادی توصیف کرد.

شکار پهپادهای جاسوسی

درحالی‌که آمریکا با توانایی نظامی پهپادهای خود احساس برتری می‌کند، رزمندگان تیپ ۴۸ فتح کهگیلویه وبویراحمد در عملیاتی مقتدرانه، یک فروند پهپاد شناسایی و جاسوسی متخاصم را در جنوب کشور رهگیری کردند. همچنین، سامانه های پدافند هوایی نیروی دریایی ارتش تحت شبکه یکپارچه پدافند کشور، پهپاد پیشرفته «لوکاس» دشمن را در آسمان جنوب کشور شناسایی و منهدم کردند. این موفقیت ها نشان می دهد آسمان ایران برای پرندگان جاسوسی متخاصم، جهنمی است که راه خروجی از آن وجود ندارد.

پایگاه «علی السالم» هدف اصابت

در ادامه عملیات های تلافی جویانه، سپاه پاسداران در اطلاعیه شماره ۳۲ خطاب به مردم کویت، بر لزوم پاک سازی سرزمین های اسلامی از لوث وجود ارتش تروریستی آمریکا تأکید کرد. در موج بیست ودوم عملیات «نصر۲»، سامانه رادار اخطار اولیه، سوله تجهیزات و آشیانه پهپادهای MQ-9 آمریکا در پایگاه علی السالم هدف اصابت قرار گرفت و چندین پهپاد متجاوز به آتش کشیده شد.

وحدت جبهه مقاومت و هراس آمریکا از گسترش نبرد

دیروز همچنین مقاومت اسلامی عراق هشدار داد که در صورت ادامه تجاوزات، مستقیم و با همه قدرت به منافع آمریکا حمله خواهد کرد، قطر پیشنهادی برای آتش بس ده روزه و بازگشایی محدود مسیرهای کشتی رانی ارائه داده است. این پیشنهادها نشان دهنده هراس واشنگتن و متحدانش از قدرت‌گرفتن هرچه بیشتر جبهه مقاومت است. از سوی دیگر، جانشین نیروی زمینی سپاه با تأکید بر هوشیاری دائمی نیروهای مسلح، اعلام کرد که تجهیزات به روز، پهپادهای پیشرفته و موشک های نقطه زن ایران در بالاترین سطح آمادگی برای خنثی سازی هرگونه شرارت قرار دارند. ما در میانه یک نبرد سرنوشت ساز هستیم؛ نبردی که در آن اقتدار ایران، بدعهدی آمریکا را به زانو درخواهد آورد.

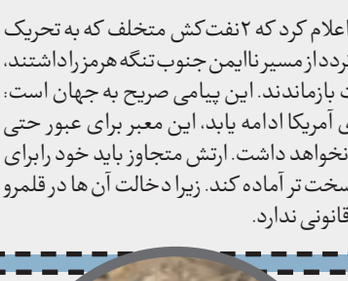

تنگه هرمز؛ گورستان نفت‌کش های متخلف

سپاه پاسداران با قاطعیت اعلام کرد که ۲ نفت‌کش متخلف که به تحریک واجبار ارتش آمریکا قصد تردد از مسیر ناایمن جنوب تنگه هرمز را داشتند، منفجر شدند و از حرکت بازماندند. این پیامی صریح به جهان است: تا زمانی که شرارت های آمریکا ادامه یابد، این معبر برای عبور حتی یک قطره نفت امنیت نخواهد داشت. ارتش متجاوز باید خود را برای عملیات های تنبیهی سخت تر آماده کند. زیرا دخالت آن ها در قلمرو آبی ایران هیچ وجاهت قانونی ندارد.

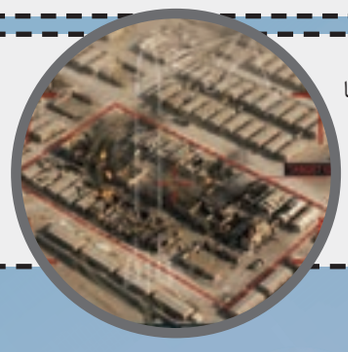

تلفات سنتکام و بن بست نظامی آمریکا در منطقه

فرماندهی تروریستی سنتکام ناگزیر به اعتراف مرگ دو سرباز و مفقودشدن یک تن دیگر در اردن شد. همچنین کشته شدن یک سرباز دیگر در شمال عراق در جریان انفجار مهمات، پرده دیگری از هزینه های جانی آمریکا در این جنگ نابرابر را کنار زد. تصاویر ماهواره‌ای از پایگاه موفق السلطی اردن نیز تخریب گسترده آشیانه ها و محل اسکان نیروها را تأیید می‌کند. این آمارها در حالی منتشر می شود که پنتاگون همچنان سعی در پنهان‌کاری ابعاد واقعی خسارات وارد شده دارد.

هواپیماهای راهبردی آمریکا در آتش ایران

روابط عمومی سپاه پاسداران با انتشار اطلاعیه‌ای از ضربات مهلک به قلب پایگاه های آمریکا در اردن خبر داد. در موج بیست ویکم عملیات «نصر۲» با رمز مبارک «یا رقیه(س)»، هواپیماهای بزرگ ترابری C-17 و هواپیماهای فرماندهی کنترل P-8 ارتش متجاوز در فرودگاه عقبه هدف موشک های بالستیک قرار گرفتند. همچنین با همکاری دقیق اطلاعاتی مردم منطقه، ۲۰ سوله محل استقرار تروریست های آمریکایی در منطقه «الازرق» منهدم شد.

سال شروع خدمت: ۱۹۹۳

دهانه بال: ۵۱.۷۵ متر

سازنده: بوئینگ

نوع: هواپیمای ترابری سنگین راهبردی

حداکثر وزن: ۲۶۵ تن

طول: ۵۳ متر

حداکثر بار: ۷۷.۵ تن

مأموریت: انتقال سریع نیرو و تجهیزات سنگین، امدادرسانی و تخلیه پزشکی، پشتیبانی هوابرد

قابلیت: توانایی جابه‌جایی انواع خودروهای زرهی، تانک، بالگرد، سامانه‌های توپخانه‌ای، تجهیزات مهندسی و محموله‌های سنگین در مسافت‌های طولانی

بازگشت تابوت نظامیان آمریکایی از اردن

حمله موشکی سپاه پاسداران به پایگاه‌های آمریکا در اردن، جنگ پنج‌ماهه علیه ایران را وارد مرحله جدیدی از شکست برای دولت تروریستی آمریکا کرده است. عبدالباری عطوان، تحلیلگر ارشد عرب در «رأی الیوم»، با اشاره به آغاز ورود تابوت نظامیان آمریکایی به کشورشان نوشت: موشک‌های بالستیک و مافوق صوت ایران با عبور از پدافند آمریکا، فرودگاه عقبه و الازرق را درهم‌کوبیدند که به کشته شدن ۳ نیروی آمریکایی و مفقودشدن یک سرباز انجامید. درحالی‌که پنتاگون آمار واقعی تلفات را پنهان می‌کند، آمریکا به سمت شکستی بزرگ‌تر از جنگ با عراق و افغانستان پیش می‌رود.

اعتراف رسانه‌ها و مقامات غربی به بن بست جنگ

نیویورک تایمز و وال استریت ژورنال:
موشک‌های مانورپذیر ایران به‌راحتی از سد پاتریوت عبور می‌کنند ذخایر موشکی تهران فراتر از محاسبات است.

اندیشکده فارن افرز و نشریه نِیشن:
جنگ پنج‌ماهه هیچ دستاورد راهبردی برای واشنگتن نداشته و چهره جهانی آمریکا را تخریب کرده است.

نمایندگان کنگره (بودزینسکی، شاهین و استنسبری):
ترامپ جنگی غیرقانونی و فاجعه‌بار به راه انداخته است که هزینه آن را مالیات‌دهندگان و سربازان آمریکایی با جان خود می‌دهند. او باید فوری پای میز مذاکره بازگردد.

ایران پس از نقض عهد آمریکا اجرای یادداشت تفاهم را متوقف کرد

اسماعیل بقایی، سخنگوی وزارت خارجه کشورمان، گفت ایران بر پایه اصل «تعهد در برابر تعهد» عمل کرده و با نقض تعهدات از سوی آمریکا، اجرای یادداشت تفاهم را متوقف کرده است. او تأکید کرد متن تفاهم‌نامه، از جمله بند مربوط به مدیریت تنگه هرمز، کاملا روشن بوده و آمریکا بهانه‌ای برای پیمان‌شکنی نداشته است.
بقایی حملات آمریکا به زیرساخت‌های غیرنظامی ایران را محکوم کرد و گفت ایران مستندسازی جنایات و پیگیری پاسخگویی عاملان را ادامه می‌دهد. او همچنین با تأکید بر اینکه دیپلماسی و دفاع ۲ ابزار مکمل‌اند، از دریافت برخی پیشنهادها از سوی میانجی‌ها خبر داد و گفت ایران برای اعمال حاکمیت خود بر تنگه هرمز مصمم است.
وی گسترش جنگ را مسئولیت آمریکا دانست و افزود ایران با هیچ کشوری خصومت ندارد، اما به هرگونه استفاده از خاک یا پایگاه‌های منطقه‌ای برای حمله به ایران پاسخ دفاعی خواهد داد.

گفت‌وگوی اختصاصی شهرآرا با استاد مسعود نجابتی

در حاشیه اجرای دیوارنگاره مشترک هنرمندان ایران و لبنان در مشهد

تمدن نوین اسلامی بدون هنر شکل نمی‌گیرد

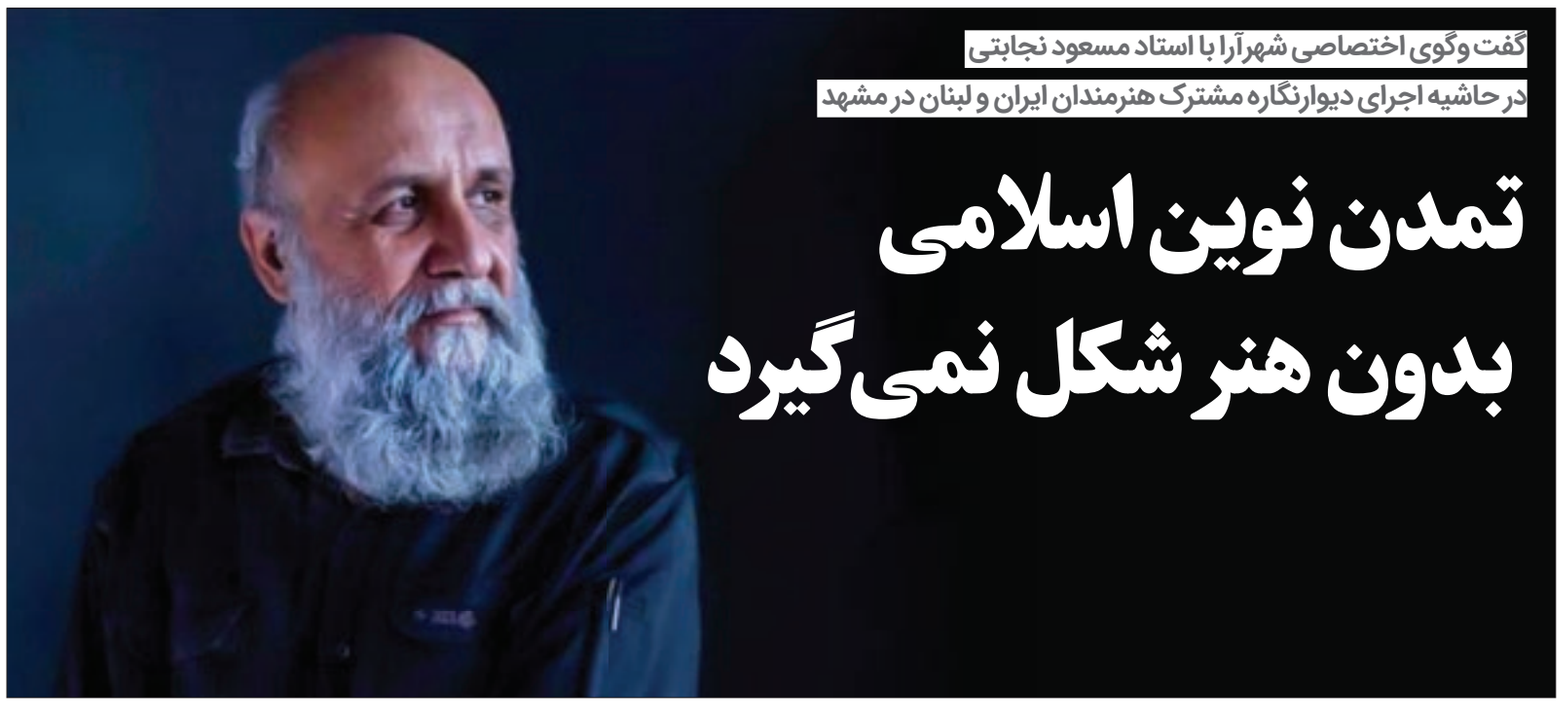

گفت‌وگوی روز

شکیبا افخمی‌راد| مسعود نجابتی از جمله هنرمندانی است که همواره کوشیده هنر را فراتر از یک ابزار زیبایی شناسانه تعریف کند. در نگاه او، هنر نه صرفا وسیله‌ای برای ثبت رخدادها یا تولید آثار ماندگار، بلکه رکن اساسی شکل‌گیری هویت فرهنگی و یکی از مهم‌ترین پایه‌های تمدن سازی است. از همین منظر، این هنرمند معتقد است پرداختن به شخصیت و اندیشه رهبر شهید نیز نباید در تولید آثار مناسبتی یا بازنمایی چهره ایشان خلاصه شود، بلکه هنرمندان باید به مطالبه اصلی ایشان، یعنی ترسیم افق «تمدن نوین اسلامی» و روایت آینده امیدوارکننده از انقلاب اسلامی، پاسخ دهند. نجابتی در حاشیه اجرای دیوارنگاره مشترک هنرمندان ایرانی و لبنانی با شعار «ابناء السید» در خیابان کوهسنگی مشهد، از نسبت هنر و تمدن، پیوند فرهنگی میان ملت‌های جبهه مقاومت، جایگاه رهبر شهید در میان آزادگان جهان و وظایف امروز هنرمندان با ما صحبت کرده است.

همدلی هنرمندان، فراتر از خلق یک اثر

استاد مسعود نجابتی اجرای دیوارنگاره مشترک هنرمندان ایران و لبنان را بیش از آنکه یک پروژه هنری بداند، نشانه ای از پیوند فرهنگی میان هنرمندان جبهه مقاومت توصیف می‌کند.

او می‌گوید: راه های مختلفی برای خلق یک اثر وجود دارد. شاید حتی یک نفر بتواند به تنهایی یک دیوارنگاره این چنینی را با هزینه ای کمتر به نتیجه برساند، اما مسئله اصلی در این رویداد خلق اثر نیست. آنچه اهمیت دارد، کنار هم قرار گرفتن انسان هایی است که شاید از نظر جغرافیایی از یکدیگر فاصله داشته باشند، اما دل هایشان به یکدیگر نزدیک است.

نجابتی ادامه می دهد: شرایط و زمانه، بسیاری از این افراد را در کشورهای مختلف پراکنده کرده است، از لبنان و ایران گرفته تا عراق، یمن، بحرین و افغانستان، اما عشق و علاقه ای که به یکدیگر دارند باعث شده است که همواره به دنبال فرصتی برای دیدار و همکاری باشند.

این هنرمند پیشکسوت با اشاره به حضور هنرمندان لبنانی در ایران می‌گوید: وقتی شنیدم دوستان لبنانی قرار است به ایران بیایند، مشتاق بودم فرصتی پیدا کنم تا در کنار آن ها باشم. دیدن این دوستان برای من یک توفیق بود، زیرا این دیدارها فقط یک همکاری هنری نیست، بلکه تجربه یک ارتباط انسانی و فرهنگی عمیق است.

ولایتی فراتر از مرزهای جغرافیایی

نجابتی در ادامه گفت وگو، با اشاره به جایگاه رهبر شهید در میان ملت های مختلف، تأکید می‌کند که نگاه ایشان محدود به یک جغرافیا یا یک گروه خاص نبود.

او می‌گوید: رهبر شهید فقط رهبر و پدر ما نبودند. گستره ولایت ایشان بسیار فراتر از مرزهای ایران و حتی فراتر از مذهب شیعه بود. برای مثال من در لبنان با برادران اهل سنتی روبه رو شدم که با عشق از ایشان یاد می‌کردند، همچنین در طی سال ها با افراد دیگری از کشورهای مختلف دنیا نیز صحبت کرده ام که شیعه مذهب نبودند، اما به دلیل نگاه عدالت خواهانه و ضد استکباری ایشان، با علاقه از ایران حمایت می‌کردند.

این گرافیست با اشاره به مواضع و سخنان رهبر شهید در طول دهه های گذشته که یک خط فکری مشخص و منسجم بر پایه مبانی دینی، انسانی و عدالت خواهانه را نشان می دهد، بیان می‌کند: رهبرشهید انقلاب ولی آزادگان جهان است و هر انسان آزاده ای که دغدغه مقابله با ظلم و استکبار را داشته باشد سخنان و مواضع ایشان را می پذیرد؛ زیرا این مواضع بر پایه عدالت، دفاع از مظلوم و ارزش های انسانی استوار بود.

نقش هنر در ثبت رویدادها

نجابتی در بخش دیگری از این گفت وگو، به نقش هنر در ثبت و ماندگاری رویدادهای تاریخی اشاره می‌کند. او که باور دارد، هیچ رخداد بزرگی بدون حضور هنر نمی تواند روایت کامل و ماندگاری در تاریخ داشته باشد یادآور می شود: در مراسم تشییع پیکر رهبر شهید انقلاب، خود مردم نقش اصلی را در ماندگار کردن مراسم برعهده داشتند، همان طور که در چهارماه گذشته نقش اصلی را در خیابان ها ایفا کردند. اما بی شک برای اینکه تشییع تاریخی رهبرمان برای آیندگان ثبت و روایت شود، به زبان هنر نیاز داریم.

نجابتی با بیان اینکه هیچ رشته هنری به تنهایی قادر به انتقال کامل یک مفهوم بزرگ نیست، ادامه می دهد: برای روایت یک اتفاق مهم مانند تشییع رهبر شهید انقلاب، همه ظرفیت های هنری باید در کنار هم قرار بگیرند. هنرهای تجسمی، سینما، تئاتر، ادبیات، شعر و حتی رسانه، هرکدام بخشی از این روایت را بر عهده دارند. اگر یکی از این عناصر حذف شود، روایت ناقص خواهد ماند. به گفته این گرافیست، هنرهای مختلف باید یکدیگر را تکمیل کنند تا تصویری جامع و ماندگار از وقایع تاریخی به مخاطب ارائه شود. او توضیح می دهد: ما در حوزه تجسمی، بخشی از این وظیفه را بر عهده داریم، اما قرار نیست تمام بار روایت را به تنهایی حمل کنیم. ما یک صدا در میان مجموعه ای از صداها هستیم و همه این صداها باید کنار هم قرار بگیرند تا پیام به درستی منتقل شود.

هنر؛ رکن شکل گیری تمدن ها

نجابتی که هنر را ستون اصلی بنای تمدن اسلامی می داند درباره دغدغه های رهبر شهید نسبت به جایگاه هنر نیز می‌گوید: سخنان رهبر شهید درباره هنر، هرگز جنبه تشریفاتی نداشت. دغدغه ایشان نسبت به هنر، حتی از بسیاری از هنرمندان بیشتر بود، زیرا می دانستند هیچ تمدنی بدون هنر شکل نمی‌گیرد.

او آثار هنری را مهم ترین اسناد شناخت تمدن ها بیان می‌کند و یادآور می شود: بسیاری از تمدن هایی که امروز دیگر وجود خارجی ندارند، به واسطه آثار هنری شان همچنان در ذهن بشر زنده هستند. این موضوع نشان می دهد، هنر فقط محصول یک دوره تاریخی نیست؛ بلکه حافظه یک تمدن است.

این هنرمند معتقد است نگاه رهبر شهید به هنر نیز از همین منظر قابل تحلیل است: «حضرت آقا با علم به تأثیرگذاری بی بدیل هنر در ساخت تمدن نوین اسلامی و با نگاه به آن افق دوردستی که به بحث «ظهور» متصل بود، نقش هنرمندان را بسیار حیاتی می دانستند. ایشان یقین داشتند که بدون مشارکت فعالانه هنرمندان، تمدن سازی اتفاق نخواهد افتاد.»

پرداختن به رهبر شهید، فراتر از تصویرسازی

نجابتی در ادامه گفت وگو تأکید می کند که پرداختن هنری به شخصیت رهبر شهید نباید تنها به بازنمایی تصاویر یا تکرار برخی جملات محدود شود.

او درباره وظیفه هنرمندان بعد از برگزاری مراسم تشییع تاریخی پیکر مطهر رهبر شهید انقلاب می‌گوید: اگر بخواهیم به رهبر شهید بپردازیم، باید به عمق معرفتی و نگاه تمدنی ایشان توجه کنیم. البته تصویر کردن چهره یا بازنشر سخنان ایشان هم لازم است، اما کافی نیست. مهم این است که ببینیم ایشان از جامعه و به ویژه از هنرمندان چه مطالبه ای داشتند.

این هنرمند با اشاره به بیانیه گام دوم انقلاب ادامه می دهد: یکی از موضوعاتی که چند سال پیش مطرح شد و هنوز به نظر من بخش مهمی از آن بر زمین مانده، همین بیانیه گام دوم است. این بیانیه یک مسئولیت سنگین برای همه ما ایجاد کرده است، چون نگاه آن صرفا به امروز نیست، بلکه به آینده و ساختن یک مسیر تمدنی توجه دارد.

به گفته نجابتی، یکی از وظایف مهم هنرمندان، ارائه تصویری واقعی و امیدبخش از آینده است: «ما باید بتوانیم آن افقی را که به آن باور داریم، برای نسل جوان تصویر کنیم. اگر ما نتوانیم آینده را روایت کنیم، دیگران این کار را انجام خواهند داد و ممکن است تصویری متفاوت و حتی تحریف شده ارائه کنند.»

این هنرمند پیشکسوت که باور دارد یکی از مهم ترین مأموریت های هنر انقلاب، عبور از واکنش های مقطعی و توجه به اهداف بلندمدت است، بیان می‌کند: بخشی از کارهای هنری به اقتضای زمان و شرایط شکل می‌گیرد و این طبیعی است. مانند دیوارنگاره خیابان کوهسنگی که متناسب با یک رویداد و یک نیاز اجتماعی شکل گرفته است. اما در کنار این فعالیت های مقطعی، یک مأموریت بزرگ‌تر وجود دارد که نباید فراموش شود.

آزادی و استقلال؛ مفاهیمی که باید روایت شوند

نجابتی با اشاره به مفهوم «بعثت هنرمندان» در پیام رهبر معظم انقلاب حضرت آیت ا... سید مجتبی خامنه ای می‌گوید: وقتی از بعثت صحبت می‌کنیم، یعنی یک مأموریت و هدف وجود دارد. هنرمند باید بداند برای چه چیزی کار می‌کند و اثرش قرار است چه افقی را دنبال کند.

او یکی از نقاط ضعف جریان فرهنگی را ناتوانی در روایت دقیق مفاهیم و آرمان های انقلاب اسلامی می داند و باور دارد بسیاری از مفاهیم مهم، زمانی که از سوی جریان فرهنگی مؤمن و انقلابی به درستی تبیین نشوند، توسط دشمنان با قرائت های متفاوت عرضه خواهند شد.

این هنرمند ادامه می دهد: یکی از مشکلات ما این بوده که نتوانسته ایم برخی مفاهیم بزرگ مانند استقلال و آزادی را آن‌گونه که باید برای مخاطب خود تصویر کنیم. وقتی ما یک مفهوم را به درستی روایت نکنیم، دشمنان آن را با تعریف خودشان به جوانانمان ارائه می‌کنند. برای مثال، آزادی یک مفهوم ارزشمند و انسانی است، اما اگر ما نتوانیم معنای درست آن را تبیین کنیم، ممکن است تصویری سطحی و تقلیل یافته از آن به مخاطب ارائه شود، تصویری که با حقیقت این مفهوم فاصله دارد.

ساخت تمدن نوین اسلامی؛ مأموریتی برای امروز و فردا

نجابتی با تأکید بر اینکه ساخت تمدن نوین اسلامی یک فرایند بلندمدت است، از هنرمندان می خواهد نگاه خود را از تولید آثار مقطعی فراتر ببرند.

این هنرمند که باور دارد تمدن یک شبه ساخته نمی شود، بیان می‌کند: تمدن نوین اسلامی تنها به یک حوزه محدود نمی شود. معماری، هنرهای تجسمی، سینما، ادبیات، زبان، خط، کتاب و همه عناصر فرهنگی در ایجاد آن نقش دارند. درواقع حتی کوچک ترین فعالیت های فرهنگی می تواند بخشی از ساخت یک تمدن باشد. یک رسم الخط، یک اثر هنری، یک رمان یا یک تصویر، همه می توانند در شکل دادن به هویت فرهنگی یک جامعه نقش داشته باشند.

نجابتی باور دارد هنرمندان نباید منتظر بمانند تا یک ساختار تمدنی کامل شکل بگیرد و سپس برای آن هویت بصری طراحی کنند.

او تأکید می‌کند: ما باید از همین امروز برای آینده ای که به آن اعتقاد داریم، کار کنیم.

بازگشت به مأموریت اصلی هنر

نجابتی با اشاره به شرایط خاص اجتماعی پس از شهادت رهبر شهید، تأکید می‌کند که جامعه هنری باید پس از عبور از فضای اولیه احساسات و سوگ، دوباره به مأموریت اصلی خود بازگردد.

او یادآور می شود: اتفاق بزرگی که رخ داد، همه ما را تحت تأثیر قرار داد و طبیعی بود که بخشی از فعالیت های هنری در یک مقطع زمانی به سمت واکنش به این اتفاق بزرگ برود. اما اکنون باید دوباره به مسیر اصلی بازگردیم.

به گفته این هنرمند کارهایی که امروز در فضای هنری انجام می شود، متناسب با حال و هوای جامعه و احساسات مردم است و ارزش خود را دارد، اما نباید در همین مرحله متوقف شویم.

نجابتی در پایان تأکید می‌کند: ما نمی توانیم در سال های آینده حتی در سالگرد رهبر شهید همان آثار و واکنش ها را تکرار کنیم، از همین رو باید به سمت خلق آثاری عمیق و در راستای مطالبه اصلی ایشان حرکت کنیم.

مروری بر نمایشنامه «هر پسر خوبی سزاوار کمک است» از تام استاپارد

به سکوت واداشتن مخالف با انگ جنون

خادم

قفسه

نظام سیاسی شوروی از هیچ روشی برای سرکوب و حذف شهروندان مخالف و منتقدانش دریغ نمی‌کرد؛ از گرفتن اعتراف اجباری در دادگاه های نمایشی تا زدن برچسب هایی مانند دشمن خلق و... و حتی جنون. جنون و دیوانگی یکی از انگ های کاربردی برای به حاشیه راندن و به سکوت وادارکردن مخالفان بود. از آنجا که سیستم پزشکی در نظامی چون شوروی مانند دیگرسازمان ها و دستگاه ها هیچ استقلالی ندارد، روان پزشکان نیز چه از ترس و چه از باور، مطیع خواسته های دستگاه امنیتی شوروی بودند و به آسانی حکم به جنون و دستور به بستری می دادند.

حاکمان شوروی یک استدلال برای زدن انگ دیوانگی به مخالفان داشتند؛ آن ها بر این باور بودند که بهترین نظام سیاسی جهان هستند و هر کس خلاف این فکر کند یا حرف بزند، قطعا عقلش پاره سنگ برمی دارد و به صلاح نیست که در جامعه آزادانه زندگی کند (هر چند چیزی به نام آزادی در آن نظام سیاسی وجود نداشت) و باید در دارالمجانین و تحت مراقبت دائم باشد؛ تا زمانی که عقل به کله اش برگردد.

تام استاپارد، نمایشنامه نویس انگلیسیِ اصالتا اهل چک، در نمایشنامه «هر پسر خوبی سزاوار کمک است» همین موضوع را سوژه قرار داده است. این نمایشنامه درباره یک مخالف سیاسی به نام الکساندر ایوانف است که توسط پزشک و یک سرهنگ در کا.گ.ب (دستگاه امنیتی شوروی) ویزیت می شود. او را در یک بیمارستان روانی زندانی می کنند و تا زمانی که اعتراف نکند اظهاراتش علیه دولت ناشی از یک اختلال روانی بوده است، از آنجا آزاد نخواهد شد، چون حکومت دلیل اعتراض او را دیوانگی می داند. الکساندر ایوانف در بیمارستان با یک بیمار اسکیزوفرنیکِ واقعا آشفته و پریشان که او هم ایوانف نامیده می شود، هم سلولی است.

ایوانفِ بیمار معتقد است که یک ارکستر سمفونی تحت فرمان اوست. در همین حال، پسرش، ساشا، نیز در مدرسه تحت فشار معلمی قرار دارد که در تلاش است او را قانع کند پدرش واقعا بیمار است.

روایت در درجه اول بر فقدان آزادی بیان و وضعیت مخالفان تحت یک رژیم تمامیت خواه تمرکز دارد. این نمایشنامه نشان می دهد چگونه کسی که نظری متفاوت با نظر حکومت شوروی داشت، اغلب به تاریکی و وادی فراموشی رانده می شد. در لایه ای دیگر نقش رسانه ها را در یک حکومت توتالیتر بررسی می‌کند.

این نمایشنامه نشان می دهد که حکومت هایی نظیر شوروی چگونه با ابزارهای مختلف (از زندان تا پزشکی) مخالفان را خاموش می کنند. نکته مهمی که استاپارد سعی دارد در این اثر به آن اشاره کند، این است که سرکوب فقط فیزیکی نیست؛ بلکه روان شناختی و زبانی هم هست. فردی که با قدرت ناسازگار است، ممکن است «غیرعادی» یا «نامتعادل» معرفی شود تا اعتبارش از بین برود.

«هر پسر خوبی سزاوار کمک است» اولین بار در سال ۱۹۷۷ اجرا شد. این اثر به تازگی توسط نشر ایهام به فارسی منتشر شده است.

هر پسر خوبی سزاوار کمک است
نوشته تام استاپارد
ترجمه شیرین معمارزاده
نشر ایهام، ۱۴۰۵
۵۰ صفحه
۳۲۰ هزار تومان

گپ و گفت

عروسک؛ نخستین راوی هویت فرهنگی کودک

علی اکبر حلیمی از سرشناس ترین هنرمندان تئاتر عروسکی مشهد است که آثار بسیاری در این باره برای کودکان و نوجوانان تولید و به نمایش گذاشته است. این هنرمند مطرح مشهدی علاوه بر حضور در رویدادها و جشنواره های بین المللی تئاتر، همواره در حوزه آموزش این هنر تلاش داشته است. در ادامه گفت و گو این هنرمند را با خبرگزاری ایسنا می خوانید.

این کارشناس نمایش عروسکی کودک و نوجوان با تأکید بر نقش عروسک در شکل‌گیری هویت فرهنگی کودکان گفت: عروسک تنها یک اسباب بازی نیست، بلکه می تواند حامل فرهنگ، ارزش ها و سبک زندگی باشد و انتخاب آگاهانه آن در کنار تولید شخصیت های بومی و داستان محور، نقش مهمی در تقویت هویت ایرانی کودکان ایفا می‌کند.

حلیمی درباره نقش عروسک در شکل‌گیری هویت فرهنگی کودکان بیان کرد: ارتباط کودک با عروسک، ارتباطی فطری، ذاتی و تا حدی غریزی است. کودک به عروسک جان می بخشد، برای آن شخصیت قائل می شود و با آن ارتباط عاطفی برقرار می‌کند. این ویژگی تنها به امروز محدود نیست و در گذشته نیز در فرهنگ ایرانی و در میان اقوام مختلف کشور وجود داشته است. حتی در بسیاری از فرهنگ های جهان با وجود تفاوت های فرهنگی، این ارتباط میان کودک و عروسک دیده می شود.

وی افزود: عروسک در شکل‌گیری شخصیت کودک نقش بسیار مهمی دارد، البته باید میان عروسک های اسباب بازی و عروسک های نمایشی تفاوت قائل شد، زیرا هر یک کارکرد و جایگاه متفاوتی دارند. بدون تردید، نوع عروسکی که در اختیار کودک قرار می‌گیرد، می تواند بر شکل‌گیری هویت فرهنگی او اثرگذار باشد. اگر کودک از سنین پایین با عروسک های وارداتی و شخصیت های غیرایرانی انس بگیرد، به تدریج از فرهنگ بومی خود فاصله خواهد گرفت. در مقابل، عروسک هایی که بر پایه فرهنگ، هویت و ارزش های ایرانی طراحی شده اند، می توانند در تقویت این هویت نقش مؤثری ایفا کنند.

این کارشناس نمایش عروسکی کودک و نوجوان افزود: امروز اگر به کشورهای اسلامی، ازجمله عراق، عتبات عالیات، مشهد، مکه یا مدینه سفر کنید، مشاهده می‌کنید که بازارها مملو از عروسک های وارداتی و شخصیت های غربی است. عروسک هایی مانند باربی و نمونه های مشابه، سال هاست وارد بازار کشورهای مختلف شده اند و به باور من، بخشی از مشکلات فرهنگی و اجتماعی که امروز در میان نوجوانان و جوانان مشاهده می‌کنیم، نتیجه همین سرمایه‌گذاری بلندمدت فرهنگی است.

وی با اشاره به تجربه تولید عروسک های بومی در ایران بیان کرد: در سال های گذشته، کانون پرورش فکری کودکان و نوجوانان تلاش کرد با طراحی و تولید عروسک هایی مانند «دارا و سارا»، نمونه ای از عروسک های مبتنی بر هویت ایرانی را به کودکان معرفی کند. این اقدام ارزشمند بود، اما برای موفقیت چنین طرح هایی تنها تولید یک عروسک کافی نیست. رهبر شهید نیز درباره عروسک های «دارا و سارا» نکته ای بسیار دقیق و کارشناسانه مطرح کرده بودند. ایشان با توجه به اشرافی که بر حوزه هنر و ادبیات داشتند، تأکید می‌کردند که این عروسک ها باید به یک داستان متصل باشند، یعنی شخصیت، ماجرا و روایت مشخصی داشته باشند تا کودکان بتوانند با آن ها ارتباط عمیق تری برقرار کنند.

چارسوق هنر

واکنش کاریکاتوریست برزیلی به قهرمانی اسپانیا و حقارت ترامپ

گیلمار، هنرمند کاریکاتوریست برزیلی، اثری از اقتدار تیم ملی اسپانیا در مقابل ترامپ که پیش از این نسبت به مواضع اسپانیا در حمایت از ایران انتقاد کرده بود، منتشر کرد. در این اثر کارتونی، لامین یامال با پرچم فلسطین در دست با قدی بلندتر از ترامپ، در حال گرفتن جام از دستان اوست در حالی که اینفانتینو رئیس فدراسیون جهانی فوتبال در شمایل سگی کنار ترامپ کوتاه قد قرار گرفته است. قبل از این نیز، گیلمار اثری از یامال ترسیم کرده بود که در آن، این بازیکن اسپانیایی پرچم فلسطین را در دست گرفته است که برگرفته از تصویری واقعی از لامین یامال بود که پرچم فلسطین را برافراشته بود.

بهرام افشاری با نصرا... رادش «ویران» را جلوی دوربین برد

سریال «ویران» به کارگردانی بهرام افشاری این روزها در مرحله فیلم برداری قرار دارد و به عنوان نخستین تجربه این بازیگر و کارگردان در حوزه سریال سازی برای شبکه نمایش خانگی، مراحل تولید خود را پشت سر می‌گذارد. در این مجموعه، نصرا... رادش با شخصیتی متفاوت از آنچه مخاطبان تاکنون از او دیده اند، مقابل دوربین رفته است. این بازیگر با اشاره به ایفای نقشی کاملا جدی و آکنده از اندوه، گفته است شخصیتش ارتباط مستقیمی با خط اصلی داستان ندارد و به همین دلیل نیازی به مطالعه کامل فیلم نامه نداشته است. رادش همچنین از برگزاری جلسه های متعدد با بهرام افشاری پیش از آغاز فیلم برداری خبر داده و تأکید کرده است که این گفت وگو ها برای شکل‌گیری و پرداخت هرچه بهتر شخصیت او در سریال انجام شده است.

سریال «خط مقدم» روی آنتن رفت

سریال «خط مقدم» از دوشنبه ۲۹ تیرماه جایگزین سریال «متولد آوریل» در جدول پخش شبکه تماشا شد. «خط مقدم» به کارگردانی شهریار بحرانی و تهیه‌کنندگی مجید حقی به بخشی از دوران حساس و پرالتهاب سال های ۶۳ تا ۶۵ دفاع مقدس می پردازد. در خلاصه داستان سریال «خط مقدم» آمده است: این فیلم سرگذشت مردان بلندبالایی است که پس از پاییز ۱۳۶۳ با تلاش و مشقت، در روزگار تنهایی و مظلومیت، مجاهدانه جنگیدند. لوکیشن و محل تصویربرداری و فیلم برداری بخش هایی از این سریال در سوریه می‌گذرد که به اقتضای داستان، گروهی از بازیگران عرب زبان نیز در آن به ایفای نقش می پردازند.

فصل سبک خوری

نکات ساده تغذیه ای در این روزهای داغ تابستانی بدن را در برابر گرما مقاوم تر می کند

ملیحه ابراهیمی| درست است تابستان با توجه به ویژگی های منحصر به فردش مثل روزهای طولانی، آفتاب درخشان و... یکی از فصل های محبوب به شمار می آید اما این روزها به دلیل افزایش بی سابقه دمای هوا چالش های زیادی به وجود آمده است. به عنوان نمونه کافی است برای انجام کاری ساعتی را خارج از خانه برویم. خوش بینانه ترین اتفاق تعریق بیش از حد است. فرایندی که از دست دادن آب و املاح، احساس خستگی، بی حالی و حتی گرمازدگی را به وجود می آورد.
شاید خیلی ها این نسخه را بپیچند که در چنین شرایطی، نوشیدن آب کافی است اما بهترین اقدام انتخاب درست مواد غذایی، داشتن وعده های سبک و آبرسان، مصرف میوه ها و سبزیجات تازه، فعالیت بدنی مناسب و رعایت نکات ساده تغذیه ای است زیرا به بدن کمک می کند تا تعادل خود را حفظ کند و در برابر گرما مقاوم تر باشد.

از آگاهی تا انتخاب درست

آگاهی از اینکه در روزهای داغ تابستان چه بخوریم، از چه خوراکی هایی کمتر استفاده کنیم و پس از گرمازدگی چگونه به بدن خود کمک کنیم، نقش مهمی در حفظ سلامت و افزایش انرژی دارد. با انتخاب های درست غذایی می توان از تابستان لذت برد و در عین حال خطر کم آبی و مشکلات ناشی از گرما را کاهش داد.

صبحانه، سبک اما مقوی

در یک رژیم غذایی مناسب وعده صبحانه از اهمیت ویژه‌ای برخوردار است. حالا در این روزهایی که از زمین و آسمان گرما می بارد چه بهتر که سفره صبحانه حاوی مواد غذایی زیر باشد:

- ماست همراه با خیار و سبزیجات
- نان سبوس دار، پنیر و گوجه فرنگی
- انواع میوه های تابستانی مانند هندوانه، خربزه یا طالبی
- اسموتی تهیه شده از ماست و میوه های تازه

ناهار، کم چرب و زودهضم

بهتر است در روزهای گرم تابستان که میل به خوردن غذا در ما کم می شود از غذاهای کم چرب و زودهضم استفاده کنیم. از بهترین پیشنهادها برای چیدن میز ناهار در این گرمای طاقت فرسا می توان به موارد زیر اشاره کرد:

- سالاد مرغ یا سالاد تن با سبزیجات تازه
- ماهی یا مرغ کبابی همراه با سبزیجات بخارپز
- برنج در مقدار متعادل همراه با خورش های سبک
- سوپ های سرد مانند گازپاچو یا آش دوغ خنک (در صورت سازگاری با ذائقه)

میان وعده، حفظ انرژی و تأمین آب

میان وعده های سالم در تابستان باید به حفظ انرژی و تأمین آب بدن کمک کند. گزینه های پیش رو بهترین میان وعده در فصل تابستان هستند:

- هندوانه، طالبی، خیار، هلو و انگور
- ماست کم چرب
- مغزها در مقدار کم
- آب نارگیل یا دوغ کم نمک و کم گاز

شام، سبک و زودهنگام

درست است روزهای تابستان طولانی است اما توصیه شده است در اول شب خورده شود. یک شام سبک در این وعده غذایی آب زیادی را در بدن جمع می کند. به عنوان نمونه:

- سالاد سبزیجات همراه با مرغ یا حبوبات
- املت سبزیجات
- سوپ سبک
- ساندویچ نان سبوس دار با پنیر، سبزیجات و خیار

انتخاب های درست قبل از خواب

انتخاب خوراکی مناسب قبل از خواب می تواند به بهبود کیفیت خواب، تنظیم قند خون و جلوگیری از احساس گرسنگی در طول شب کمک کند.

- شیر کم چرب یا گرم: آرامش و خواب بهتر
- ماست کم چرب: احساس سیری ملایم
- موز: عملکرد طبیعی عضلات
- مقدار کمی مغزها: سرشار از چربی های مفید و مواد معدنی
- نان سبوس دار با پنیر کم چرب یا مقدار کمی کره بادام زمینی: کاهش احساس گرسنگی شبانه
- میوه های تازه

طرح و ایده: علی معصوم بیگی/ شهرآرا

بهترین نوشیدنی های تابستانی

جدا از آب ساده که بهترین نوشیدنی برای جلوگیری از کم آبی بدن است و باید در طول روز به طور منظم فارغ از احساس تشنگی نوشیده شود، گزینه های دیگری وجود دارد که از گرمازدگی پیشگیری یا با آن مقابله می کند.

- دوغ کم نمک
- آب میوه طبیعی بدون شکر افزوده
- دمنوش های خنک مانند، نعناع

نکته:
از مصرف زیاد نوشابه های شیرین، نوشیدنی های انرژی زا و نوشیدنی های بسیار کافئین دار خودداری کنید، زیرا می توانند باعث افزایش دفع آب از بدن شوند.

پیشگیری بهتر از درمان است

با رعایت برخی نکات و انتخاب وعده های غذایی مناسب، می توان خطر گرمازدگی را کاهش داد و روزهای گرم تابستان را با انرژی و سلامت بیشتری سپری کرد. به عنوان نمونه:

- پرهیز از مصرف غذاهای سنگین، پرچرب و بسیار تند به ویژه در ساعات گرم روز
- گنجاندن میوه ها و سبزیجات تازه در برنامه غذایی روزانه
- جبران املاح از دست رفته در صورت فعالیت بدنی یا تعریق زیاد

چند توصیه حیاتی

- میوه ها و سبزیجات را قبل از مصرف به خوبی بشوییم.
- غذاهای پخته را بیش از دو ساعت در دمای محیط رها نکنیم.
- از خرید مواد غذایی از مراکز غیربهداشتی خودداری کنیم.
- در صورت بروز علائمی مانند سرگیجه، تهوع، ضعف شدید، تب، استفراغ یا اسهال، به ویژه اگر با قرار گرفتن در گرما همراه باشد، مایعات کافی بنوشیم و در صورت شدت علائم یا ادامه دار بودن آن ها به پزشک مراجعه کنیم.

مضرهای هوای گرم

در روزهای گرم تابستان، برخی خوراکی ها و نوشیدنی ها می توانند باعث افزایش دمای بدن، کم آبی یا سنگین شدن دستگاه گوارش شوند و احتمال گرمازدگی و مشکلات گوارشی را بیشتر کنند. بهتر است مصرف این مواد غذایی را محدود کنید.

غذاهای چرب و سرخ کردنی

غذاهای پرچرب دیرتر هضم می شوند و هنگام هضم، بدن گرمای بیشتری تولید می کند.

غذاهای بسیار تند

مصرف زیاد فلفل و ادویه های تند باعث افزایش تعریق و احساس گرمای بیشتر در برخی افراد می شود.

نوشیدنی های شیرین و گازدار

نوشابه ها و نوشیدنی های حاوی شکر زیاد تشنگی را به خوبی برطرف نمی کنند.

نوشیدنی های کافئین دار

در برخی افراد باعث افزایش دفع مایعات بدن می شود.

شیرینی ها و دسرهای پرشکر

باعث احساس بی حالی و افزایش تشنگی می شود و ارزش غذایی بالایی برای تأمین نیازهای بدن در گرما ندارد.

غذاهای مانده

مواد غذایی سریع تر فاسد می شوند و خطر مسمومیت غذایی را به دنبال دارند.

فعالیت بدنی در کنار تغذیه مناسب

در هیچ شرایطی حتی گرمای شدید هوا نباید از ورزش کردن غافل شد. زیرا تغذیه سالم و فعالیت بدنی، دو عامل مهم برای حفظ سلامت بدن هستند. اما لازم است زمان، شدت و نوع فعالیت با شرایط آب و هوایی هماهنگ باشد.

بهترین زمان

ساعات اولیه صبح یا پس از غروب آفتاب، زمانی که هوا خنک تر است.
نکته: پرهیز از ورزش در ساعات اوج گرما (معمولا بین ساعت ۱۱ تا ۱۶) و مراجعه به فضاهای سرپوشیده و خنک.

توصیه های مهم ورزشی

- پیش از شروع فعالیت، آب کافی بنوشیم.
- در ورزش های طولانی یا همراه با تعریق زیاد، مایعات را به طور منظم جایگزین کنیم.
- از لباس های نخی، سبک و روشن استفاده کنیم.
- در صورت احساس سرگیجه، تهوع، ضعف، سردرد یا تپش قلب، فعالیت را متوقف کرده و به محیطی خنک برویم.

توجه به تغذیه

- قبل از ورزش: از خوراکی های سبک مانند موز، خرما، ماست، نان سبوس دار یا میوه های تازه استفاده کنیم.
- بعد از ورزش: برای جبران آب، انرژی و پروتئین از آب، دوغ کم نمک، شیر کم چرب، ماست، تخم مرغ، مرغ، ماهی یا میوه های آبدار استفاده کنیم.

بهترین ها در نبود آب

- شربت های سنتی مثل شربت خاکشیر، تخم شربتی، آب لیمو یا سکنجبین (در صورت مصرف متعادل و با شکر کم)
- دمنوش های بدون کافئین مانند نعناع، بابونه، به لیمو یا گل محمدی (در صورت مصرف با مقدار کمی عسل)

برترین ها بعد از گرمازدگی

پس از گرمازدگی یا کم آبی ناشی از گرما، مهم ترین اقدام، خنک کردن بدن و جبران آب و املاح از دست رفته است.

آب، اولین و بهترین انتخاب

اگر فرد هوشیار است و تهوع یا استفراغ ندارد، جرعه جرعه آب خنک (نه یخ) بنوشد. نوشیدن حجم زیاد آب در یک نوبت توصیه نمی شود.

محلول خوراکی جبران آب و املاح (ORS)

در مواردی که تعریق شدید یا کم آبی قابل توجه وجود دارد، محلول ORS می تواند به جبران آب و الکترولیت های از دست رفته کمک کند. این محلول به ویژه برای سالمندان، کودکان و افرادی که دچار کم آبی شده اند، مفید است.

دوغ کم نمک

دوغ کم نمک و بدون گاز می تواند بخشی از مایعات و الکترولیت های بدن را تأمین کند. البته برای افرادی که به دلیل بیماری های خاص باید مصرف نمک را محدود کنند، باید با احتیاط مصرف شود.

میوه های آبدار

میوه هایی که آب فراوان دارند، انتخاب بسیار مناسبی هستند، از جمله:

- هندوانه
- طالبی
- خربزه
- پرتقال
- خیار

این میوه ها علاوه بر آب، ویتامین ها و مواد معدنی مورد نیاز بدن را نیز فراهم می کنند.

سوپ یا آش سبک

پس از بهبود اولیه، مصرف سوپ رقیق یا آش سبک می تواند به تأمین مایعات، انرژی و املاح بدن کمک کند.

ماست

ماست کم چرب یا ماست و خیار، غذایی سبک و خنک است که علاوه بر تأمین پروتئین، به دریافت مایعات نیز کمک می کند.

چه زمانی پای پزشک را وسط بکشیم

اگر فرد دچار بیهوشی، گیجی، تشنج، تب بالا (حدود ۴۰ درجه سانتی گراد یا بیشتر)، استفراغ مکرر، تنگی نفس یا کاهش سطح هوشیاری شد، این وضعیت می تواند نشانه گرمازدگی شدید باشد و نیاز به مراجعه فوری به اورژانس دارد. در این شرایط، نباید درمان را فقط به خوردن یا نوشیدن محدود کرد.

توجه!

فردی که دچار گرمازدگی شدید شده است نباید چیزی بخورد یا بنوشد زیرا خطر خفگی وجود دارد. تا رسیدن نیروهای امدادی، فرد را به محیطی خنک منتقل و بدن او را با آب خنک یا کمپرس سرد خنک کنیم.

طرح و ایده: علی معصوم‌بیگی/شهرآرا

زیبایی قسطی!

گرانی نه تنها مانع جراحی‌های زیبایی نشده، بلکه پای اقساط را به این بازار باز کرده است؛ پدیده‌ای که ریشه‌اش را باید در نیازهای روانی برآورده‌نشده و فشارهای اجتماعی جست

گزارش روز

سعیده آل‌ابراهیم
خبرنگار

در وضعیتی که بسیاری از خانواده‌ها برای تهیه مایحتاج اولیه زندگی‌شان همچون برنج، روغن، تخم‌مرغ و...، از وام‌های خرد بانکی استفاده می‌کنند و قدرت خرید به کمترین میزان خود رسیده است، تبلیغات گسترده جراحی‌های زیبایی با شرایط اقساطی، پرسش‌های جدی درباره اولویت‌های اقتصادی برخی افراد جامعه را مطرح می‌کند. کلینیک‌های زیبایی با وعده پرداخت آسان و بدون ضامن، رؤیای تغییر ظاهر را دردسترس‌تر از همیشه جلوه می‌دهند، آن‌هم درحالی‌که هزینه یک عمل بینی از بودجه ماهانه بسیاری از خانواده‌ها هم بیشتر است. نکته اینجاست که در طول سال‌های اخیر، جراحی‌های زیبایی که معمولا غیرضروری هم هستند، در بین زنان و مردان رواج پیدا کرده است و حتی اگر افراد تمکن مالی هم نداشته باشند، حاضرند به‌صورت قسطی هزینه آن را بپردازند، اما از خیر این عمل نگذرند!

خطر تبلیغات غیرواقعی

کف قیمتی که سایت‌های آگهی برای انجام عمل جراحی زیبایی بینی مطرح می‌کنند، ۳۰ تا ۵۰ میلیون تومان است که به ازای مبلغ موردنظر، چک صیادی، سفته یا طلا از افراد دریافت می‌شود؛ آن‌طور که معلوم است برخی اوقات مبلغ پیش پرداخت هم توافقی است و مبنای کلینیک‌ها بر این است که هرچه اقساط زودتر پرداخت شود، فرد سود کمتری باید بپردازد. اما نکته قابل‌توجه اینجاست که نرخ عمل زیبایی بینی در سال جاری، هرچند برای بینی‌های استخوانی، گوشتی و ترمیمی متفاوت است، اما به‌ترتیب کف قیمت آن‌ها در مشهد از ۴۰، ۵۰ و ۶۰ میلیون تومان شروع می‌شود و البته به‌دلیل آنچه مهارت جراح و پیچیدگی‌های احتمالی بیان شده است، ممکن است تا ۲۰۰ میلیون تومان نیز افزایش یابد، بنابراین کیفیت جراحی زیبایی با قیمت ۳۰ میلیون تومانی، آن‌هم به‌صورت قسطی، شک‌برانگیز است.

این تبلیغات می‌تواند برای کسانی که مدت‌هاست به خود وعده عمل زیبایی برای تغییر ظاهر داده‌اند، وسوسه‌انگیز باشد، با این حال نباید این موضوع را نادیده گرفت که قیمت‌های بسیار ناچیز، شاید در نگاه اول فرصت خوبی برای تغییر ظاهر و ازطرفی صرفه‌جویی بیشتر در هزینه‌ها باشد، اما واقعیت این است که جراحی زیبایی به‌خصوص در نواحی حساس صورت مانند بینی، یک کار پیچیده و ظریف است که انجام آن نیاز به مهارت فراوان، تجهیزات پیشرفته و رعایت کامل استانداردهای بهداشتی و ایمنی و حتی به خدمات پس از عمل دارد. کاهش هزینه این عمل آن‌هم در شرایطی که از کف قیمت‌های معمول هم کمتر است، می‌تواند نشان‌دهنده این موضوع باشد که احتمالا شاهد کاهش کیفیت در این عوامل خواهیم بود و این موضوع، ممکن است عوارضی مانند نتیجه غیرطبیعی، نیاز به عمل ترمیمی، عفونت و عوامل پس از عمل، بروز مشکلات تنفسی، آسیب دائمی به بافت و... را به‌همراه داشته باشد که نه‌تنها هزینه بیشتری را به فرد تحمیل خواهد کرد، بلکه برای او آسیب‌زننده نیز خواهد بود.

انجام عمل زیبایی با وام!

«می‌خواهید عمل کنید، اما بودجه‌اش را ندارید؟ بدون دغدغه مالی، با وام عمل کنید.» این یکی از جملات اغواکننده کلینیک‌های زیبایی برای جذب مشتری است که درقالب انواع صفحات مجازی، سایت‌های آگهی و حتی پیامک به دستمان می‌رسد. تبلیغات کلینیک‌های زیبایی در فضای مجازی، به قدری زیاد شده است که حتی اگر دنبال‌کننده این مسائل هم نباشیم، در روز چند کلیپ در این زمینه را مشاهده می‌کنیم؛ کلیپ‌هایی که محتوای آن، ترغیب افراد به انجام عمل‌های زیبایی است که اغلب آن‌ها نه‌تنها درمانی نیست، بلکه غیرضروری هم است. در تبلیغات مجازی، فرد آن‌سوی خط، طوری با واژه‌ها بازی می‌کند که ممکن است برخی افراد ناخواسته کمبودی در این زمینه احساس کنند که نکند از چیزی عقب مانده‌اند. صفحات مجازی این کلینیک‌ها هم به‌نوعی مطب دیگرشان به حساب می‌آید که پر است از کلیپ یا تصاویر نمونه کار، با این هدف که مشتری‌های بیشتری جذب کنند.

یک جست‌وجوی ساده در سایت‌های آگهی و صفحات مجازی، کافی است تا با شماری از آگهی‌های انجام عمل‌های زیبایی مانند پیکرتراشی، پروتز و... به‌صورت قسطی مواجه شوید و البته، تمرکز بیشتر آن‌ها بر عمل بینی است.

گرفتار در اثر «رژ لب»

اثر «رژلب»، اصطلاحی در اقتصاد رفتاری است؛ به این معنا که در دوره‌های فشار اقتصادی، برخی مصرف‌کنندگان، خریدهای بزرگ‌تر مانند خانه، خودرو یا کالاهای سرمایه‌ای را کنار می‌گذارند، اما برای خریدهای کوچک‌تر و احساسی‌تر که حس کنترل، لذت یا بهتر دیده‌شدن به آن‌ها می‌دهد، همچنان هزینه می‌کنند؛ البته این پدیده در ایران، متفاوت‌تر است و در دوره‌هایی مانند اکنون که نرخ تورم بیش از اندازه روبه‌فزونی گذاشته است و جیب مردم دیگر توان انجام کارهای بزرگ یا خرید کالاهای سرمایه‌ای را ندارد، بین افراد دیده می‌شود، بنابراین مردم در چنین وضعیتی که امکان برنامه‌ریزی برای ساختن آینده را ندارند، پرداخت چندمیلیون تومان برای ترمیم‌های زیبایی مانند بوتاکس، فیلر و... را دردسترس می‌بینند، ضمن اینکه وقتی پرداخت‌ها خرد، تخفیفی یا اقساطی شود، این تصمیم برای تعداد بیشتری از مشتریان، آسان می‌شود.

ترجیح حال بر آینده

آزاده محمودی، دکتری تخصصی روان‌شناسی و مدرس دانشگاه، معتقد است اینکه افراد با وجود اینکه تمکن مالی چندانی ندارند، رو به انجام عمل‌های زیبایی قسطی می‌آورند، نمی‌توان فقط با یک دلیل توضیح داد: «از نگاه روان‌شناسی و جامعه‌شناسی، معمولا هم‌زمان چند عامل مانند نیاز به عزت‌نفس، پذیرش اجتماعی و... در این موضوعات نقش دارند؛ به‌طور نمونه اگر فردی سال‌ها از ظاهر خود ناراضی بوده یا به‌دلیل آن مورد تمسخر، قضاوت اجتماعی و... قرار گرفته است، ممکن است احساس کند با انجام عمل‌های جراحی، اعتمادبه‌نفس و کیفیت زندگی‌اش بهبود پیدا می‌کند که در این حالت، انگیزه فرد بیشتر روان‌شناختی است.»

محمودی، لزوما نداشتن تمکن مالی را دلیل بر این نمی‌بیند که فرد ظاهر خود را در اولویت پایین‌تری قرار بدهد؛ چراکه برای بعضی افراد، جراحی زیبایی یک «هزینه لوکس» نیست، بلکه یک «سرمایه‌گذاری ضروری» تلقی می‌شود. او فرهنگ مقایسه اجتماعی را نیز در این حوزه دخیل می‌داند و معتقد است که شبکه‌های اجتماعی نیز سبب شده‌اند افراد به‌طور دائم خود را با تصاویر فیلترشده و چهره‌های ویرایش‌شده که به‌اشتباه استاندارد شده‌اند، مقایسه کنند که این مقایسه مداوم، احساس ناکافی بودن را در بین افراد افزایش می‌دهد. محمودی به این نکته نیز اشاره می‌کند که برخی افراد، باور دارند کسانی که از ظاهر بهتری برخوردارند، شانس بیشتری برای ازدواج، استخدام، پیشرفت شغلی یا تعاملات اجتماعی دارند.

این روان‌شناس با اشاره به اینکه اقساطی شدن خدمات زیبایی در کلینیک‌ها، درد و مشکل پرداخت را کمتر می‌کند و افراد راحت‌تر برای انجام این اقدام تصمیم می‌گیرند، بیان می‌کند: این همان تأثیری است که در خرید اقساطی خودرو یا تلفن همراه نیز دیده می‌شود. ناامیدی اقتصادی و تمرکز بر لذت‌های آنی و دردسترس در شرایط تورم و فشار اقتصادی، سبب ایجاد نوعی گرایش در اقتصاد رفتاری «ترجیح حال بر آینده» می‌شود؛ درنتیجه بعضی افراد، احساس می‌کنند اهداف بزرگی مانند خرید خانه یا پس‌انداز، دست‌نیافتنی شده است، بنابراین ممکن است ترجیح دهند پول خود را صرف تغییر ظاهرشان کنند که اثر آن را همین امروز می‌بینند.

اما نکته تمایزی که محمودی به آن اشاره می‌کند، این است که برای برخی افراد، ظاهر بخش مهمی از هویت شخصی‌شان است، بنابراین اگر از نظر آن‌ها تصویر بدنی‌شان آسیب دیده باشد، ممکن است حاضر شوند برای اصلاح آن، از نیازهای دیگر خود بزنند و برای ظاهر خود هزینه کنند.

ارتباط اختلالات روان‌شناختی با تمایل به جراحی زیبایی

با این حال سهم اختلالات روان‌شناختی را نیز نباید نادیده گرفت؛ آن‌طور که محمودی می‌گوید: برخی مواقع در تعداد کمی از افراد، تمایل مکرر به جراحی، می‌تواند با اختلالاتی مانند اختلال بدریخت‌انگاری بدن، مرتبط باشد؛ یعنی فرد نقص‌های بسیار جزئی یا حتی غیرواقعی را بسیار بزرگ می‌بیند؛ البته بیشتر کسانی که جراحی زیبایی انجام می‌دهند، این اختلال را ندارند یا حتی در جلسات اولیه مشاوره زیبایی اگر این عمل، ضروری یا مورد تأیید پزشک مربوط نباشد، جراحی نمی‌شوند.

این استاد دانشگاه با بیان اینکه برخی از این رفتارها را می‌توان از نظر طرح‌واره درمانی نیز بررسی کرد که ریشه مشکلات فعلی را در کودکی و گذشته فرد جست‌وجو می‌کند، می‌افزاید: بنابراین ممکن است این افراد، طرح‌واره‌های ناسازگار مانند نقص یا شرم، تأییدطلبی و محرومیت هیجانی داشته باشند. او ادامه می‌دهد: درنهایت، این رفتارها همیشه نشانه آسیب روانی نیست؛ برای بعضی افراد، جراحی زیبایی یک انتخاب آگاهانه و متناسب با ارزش‌های شخصی است. اما اگر فرد با وجود فشار مالی شدید، بارها و بارها برای جراحی‌های غیرضروری بدهکار شود یا تصور کند که تنها راه ارزشمند شدن یا خوشبختی، تغییر ظاهر است، بهتر است احتمال وجود مشکلاتی مانند عزت‌نفس ناچیز، تأییدطلبی افراطی یا اختلال بدریخت‌انگاری بدن از نظر بالینی، در او مورد ارزیابی و درمان قرار گیرد.

به عقیده محمودی، بهتر است مداخله فقط بر «منع کردن از جراحی» متمرکز نباشد، بلکه بر نیاز روان‌شناختی زیربنایی کار کند. او می‌افزاید: اگر آن نیاز برطرف نشود، ممکن است فرد پس از یک جراحی، به‌دنبال جراحی بعدی برود یا همان نارضایتی را در بخش دیگری از ظاهر خود تجربه کند.

جراحی زیبایی برای کسب قدرت

علی‌اصغر موسوی، جامعه‌شناس، نیز با اشاره به اینکه نابرابری، دو قسم فیزیکی و اجتماعی دارد، می‌گوید: نابرابری فیزیکی و جسمانی را مردم می‌پذیرند؛ اینکه یکی قدکوتاه یا قدبلند است و دیگری لاغر یا چاق و... اما جراحی‌های زیبایی که اکنون در جامعه باب شده، برای کسب قدرت است.

او معتقد است که احترام، یکی از نیازهای اصلی انسان است و به همین دلیل، افراد می‌خواهند نسبت به بقیه احساس قدرت بیشتری داشته باشند. تعریف قدرت این است که انسان بتواند اراده خود را به دیگران تحمیل کند، اما این توانمندی با کسب دانش و شخصیت انسان، قابل ارتقاست.

به باور این جامعه‌شناس، امروزه افراد می‌خواهند قدرت را به‌صورت کاذب کسب کنند، درحالی‌که باید با شکوفایی استعدادها آن را به دست آورند. درحال حاضر، راحت‌ترین کار این است که افراد، عمل زیبایی انجام بدهند تا اراده خود را به دیگران تحمیل کنند. «راه اشتباهی را برای کسب قدرت به کودکان، آموزش داده‌ایم.» این جمله‌ای است که موسوی، نتیجه تربیت در محیط خانواده و فضای آموزشی می‌داند و اضافه می‌کند: این درحالی است که باید سعی کنیم به افراد آموزش بدهیم که شما اگر قدکوتاه یا لاغر، چاق و... هستید یا ظاهرتان زیبا نیست، بازهم می‌توانید استعداد خود را افزایش دهید و برتری کسب کنید.

یک بعد دیگر که از نظر موسوی به ماجرای عمل‌های زیبایی دامن می‌زند، این است که برخی پزشکان نیز رسالت خود را فراموش کرده‌اند؛ او در توضیح بیشتر می‌گوید: متأسفانه اکنون وقتی برای درمان به برخی پزشکان مراجعه می‌کنیم، پاسخ می‌دهند که کار ما فقط زیبایی است، درحالی‌که آن‌ها تخصص کسب کرده‌اند تا به مردم خدمت کنند.

ضعف خودباوری در برخی افراد

جامعه‌شناس کشورمان با بیان اینکه متأسفانه برخی افراد، خودارزشی و خودباوری ندارند، اظهار می‌کند: این عمل‌های زیبایی غیرضروری که حتی در برخی مواقع افراد حاضرند هزینه آن را به‌صورت قسطی نیز بپردازند، نوعی آسیب اجتماعی نیز تلقی می‌شود.

موسوی با بیان اینکه این افراد ممکن است با تغییر ظاهر، موقعیت‌هایی را هم به‌دست بیاورند اما این امر مقطعی است، در پاسخ به اینکه حال راهکار چیست و در این تب داغ عمل‌های زیبایی چه می‌توان کرد، می‌گوید: با توجه به اینکه شخصیت بزرگ‌سالان شکل گرفته، دیگر سخت است که آن‌ها را تغییر داد، اما نظام آموزشی کشورمان در مدارس و دانشگاه‌ها نیاز به اصلاحات دارد تا بتوانیم افرادی منطقی بار بیاوریم. باید به کودکان، نوجوانان و حتی جوانان بیاموزیم که زیبایی خوب است، اما نباید تنها ملاک باشد و شخصیت افراد به توانمندی‌های آن‌هاست نه زیبایی‌های ظاهری‌شان.

یک جرعه نور

عذاب اسرارآمیز قیامت برای چه کسی است؟

احمد عدالتیان| در ادامه مرور سوره‌های کوچک قرآن کریم، بخش دوم سوره مبارک همزه را باهم تلاوت می‌کنیم که خداوند متعال می‌فرماید: «وَ ما أَدْراکَ مَا الْحُطَمَه، نارُ اللّهِ الْمُوقَدَه، الَّتِی تَطَّلِعُ عَلَی الْأَفْئِدَه، إِنَّها عَلَیْهِمْ مُؤْصَدَه، فِی عَمَدٍ مُمَدَّدَه: تو چه دانی که خردکننده چیست؟ آتش افروخته الهی است که بر دل‌ها راه یابد. آن آتش بر آنان فروبسته شده [و راه گریزی از آن نیست.] در ستون‌هایی بلند و کشیده.»
خداوند متعال در ابتدای سوره، از افراد ثروتمندی سخن می‌گوید که از دیگران عیب‌جویی و فکر می‌کنند مال و ثروت، آن‌ها را بیمه می‌کند؛ کسانی که ثروت جمع می‌کنند و اهل انفاق و بخشش نیستند و سرانجام در آتشی خردکننده خواهند افتاد.
در ادامه سوره، از آتشی سخن گفته می‌شود که ستون‌های بلند آن، راه فرار را بر دوزخیان می‌بندد، اما این آتش، نه‌فقط بر جسم، بلکه بر جان و دل مجرمان نیز نفوذ می‌کند و فکر بشر از درک حقایق آن عاجز است؛ یعنی عذابی که خداوند برای مجرمان درنظر گرفته، ممکن است آتش دنیایی نباشد، بلکه عذابی بر روح و جان گنهکار است که هیچ راه فراری از آن نداشته باشد.
بنابراین عیب‌جویی و طعنه به هر نحو و شکلی، ممنوع و حرام است و با چنین عذاب ناشناخته‌ای، مواجه خواهد بود، چه زخم‌زبان غیابی یا حضوری، چه با زبان مستقیم یا اشاره، شوخی یا جدی، کوچک یا بزرگ و حتی مسخره کردن کار و صنعت یا عیب گرفتن از آفرینش و طبیعت.
پس مراقب باشیم که فریب دنیا را نخوریم و به مال دنیا مغرور نشویم؛ زیرا آنان که به‌جای انفاق مال، در فکر جمع و احتکار اموال هستند، باید منتظر عذاب خردکننده قیامت باشند.

صحیفه

رازهایی که فقط خدا می‌داند

وکیلی| بعضی دردهای زندگی را نمی‌توان برای دیگران توضیح داد. شاید بارها خواسته باشیم رنجی را که از یک بی‌احترامی، یک قضاوت نادرست یا یک رفتار ظالمانه کشیده‌ایم، برای کسی تعریف کنیم، اما احساس کرده‌ایم هیچ‌کس عمق آن را درک نمی‌کند، حتی نزدیک‌ترین افراد هم گاهی فقط ظاهر ماجرا را می‌بینند، نه زخمی را که در دل انسان نشسته است. در چنین لحظه‌هایی، انسان بیش از هر چیز به کسی نیاز دارد که بدون توضیح دادن، او را درک کند.
امام سجاد(ع) در دعای چهاردهم صحیفه سجادیه، دعایی که هنگام روبه‌رو شدن با ظلم یا مشاهده ستم می‌خواندند، پس از آنکه خدا را بی‌نیاز از گواهان معرفی می‌کنند، با این بیان به گفت‌وگو با پروردگار ادامه می‌دهند: «وَیَامَنْ لَایَحْتَاجُ فِی ظُلامَاتِ أَمْرِی إِلَی إِضَاءِهِ الْمُتَفِکِّرِینَ.» مضمون این فراز چنین است: «ای خدایی که برای روشن شدن حقیقت کار من، نیازی به اندیشیدن و بررسی دیگران نداری!»
ما انسان‌ها برای فهمیدن یک ماجرا، باید سؤال بپرسیم، تحقیق کنیم، حرف دو طرف را بشنویم و شواهد را کنار هم بگذاریم. گاهی هم با وجود همه این بررسی‌ها، باز به نتیجه درست نمی‌رسیم. اما علم خداوند از این جنس نیست. او حقیقت را همان‌گونه که هست، می‌بیند نه آن‌گونه که دیگران روایت می‌کنند.
این نگاه، درس بزرگی برای زندگی امروز ما دارد. بسیاری از اختلاف‌های خانوادگی از آنجا شروع می‌شود که هرکه فقط روایت خودش را حقیقت مطلق می‌داند. در محیط کار نیز بارها پیش می‌آید که مدیر، براساس گزارش‌های ناقص تصمیم می‌گیرد. همچنین در فضای مجازی، گاهی یک فیلم چندثانیه‌ای یا یک جمله بریده‌شده، باعث قضاوت هزاران نفر می‌شود. ما معمولا با اطلاعات محدود قضاوت می‌کنیم، اما خدا با علم کامل، داوری می‌کند.
این باور، هم آرامش‌بخش است و هم هشداردهنده. آرامش‌بخش است برای کسی که به او ظلم شده است؛ زیرا مطمئن است هیچ بخش پنهانی از رنج او از نگاه پروردگار، دور نمانده است و هشداردهنده است برای کسی که به دیگران ظلم می‌کند؛ زیرا می‌داند که ممکن است بتواند حقیقت را از مردم پنهان کند، اما هرگز از خدا پنهان نخواهد ماند.
امام صادق(ع) می‌فرمایند: «اِتَّقُوا اللهَ فِی السِّرِّ کَمَا تَتَّقُونَهُ فِی الْعَلانِیَه: همان‌گونه که در برابر مردم مراقب رفتار خود هستید، در خلوت نیز از خدا پروا کنید.» زیرا خدا از آنچه آشکار و پنهان است، به یک اندازه آگاه است.
این فراز از دعای چهاردهم، نگاه انسان را از قضاوت مردم به علم بی‌پایان خداوند، تغییر می‌دهد. اگر باور کنیم خدا حقیقت را کامل می‌داند، نه از دیده نشدن خوبی‌هایمان ناامید می‌شویم و نه برای اثبات خود، به هر کاری دست می‌زنیم. کافی است درست عمل کنیم و مطمئن باشیم که هیچ حق و هیچ رنجی در پیشگاه آفریدگار هستی، گم نخواهد شد.

احکام

حکم فروش کالا با قیمت جدید در بازاری که دچار تورم است

سمانه رضوانی| افزایش نرخ تورم، معادلات اقتصادی بازار را به‌هم ریخته و پرسش‌های شرعی بی‌شماری را مطرح کرده است. یکی از مهم‌ترین این پرسش‌ها، تکلیف فروشنده‌ای است که کالایی را در دوران ارزانی، خریداری کرده است و اکنون نمی‌داند با افزایش قیمت‌ها، آیا مجاز است همان کالا را به قیمت روز بازار عرضه کند؟ این مسئله از دو منظر قابل بررسی است: از یک‌سو، حق مالکیت فروشنده ایجاب می‌کند که بتواند دارایی خود را با هر قیمتی که می‌خواهد، بفروشد؛ ازسوی دیگر، رعایت انصاف و پرهیز از اجحاف در حق خریدار، مهم و ضروری است. لازم است نظر مراجع تقلید را در این زمینه بدانیم.

آیت‌الله‌العظمی شهید خامنه‌ای:
اگر عرفا اجحاف (ستم) در حق خریدار محسوب نشود و خلاف قوانین و مقررات مربوط نباشد، اشکال ندارد، ولی بهتر بلکه مستحب است که فروشنده به مقداری از سود که مخارج او را تأمین می‌کند، اکتفا کند.

آیت‌الله‌العظمی مکارم شیرازی:
نرخ کالا را شخص فروشنده می‌تواند تعیین کند، ولی در این‌گونه موارد، بهتر این است اجناسی را که ارزان خریده‌اند، ارزان بفروشند (با سود عادلانه) و اجناسی که گران می‌خرند، گران بفروشند (با سود عادلانه).

آیت‌الله‌العظمی شبیری زنجانی:
فی‌نفسه اشکال ندارد، ولی نباید وانمود کند به قیمت جدید، گران خریده است. درهرصورت، شایسته است مؤمنان نهایت انصاف را رعایت کنند. خداوند تعالی، رزاق است.

بررسی دستورات اهل‌بیت(ع) درباره شیوه نصرت دین خدا و توجه به اولویت‌های روز

اربعین و اولویت راهبردی امروز

گزارش

سیدحمیدرضا حسینی‌دانشور| زیارت اربعین در منطق معارف شیعه نه‌فقط یک حرکت عاطفی و آیین جمعی، بلکه نشانه‌ای از ایمان ولایی، حفظ هویت حسینی و اعلام وفاداری به خط امامت است. اما همین شعائر بزرگ، وقتی در متن زندگی امروز قرار می‌گیرد، یک پرسش مهم را پیش می‌کشد: در شرایطی که وظایف دیگری نیز به دوش ماست و تردید در رفتن و ماندن داریم، چه کنیم؟ این متن می‌کوشد با تکیه بر حدیث امام حسن‌عسکری(ع)، به‌عنوان سند محکم زیارت اربعین و بررسی شرایط صدور آن و برخی قواعد روشن فقهی و عقلایی، نشان دهد که اربعین، هم مدرسه عشق است و هم مدرسه تشخیص تکلیف. در این نگاه، ارزش زیارت اربعین محفوظ است، اما نه به بهای غفلت از مسئولیت‌های قطعی امروز؛ زیرا گاهی حضور مؤمنانه در صحنه جامعه، خود معنای دیگری از نصرت اهل‌بیت(ع) است.

ویژه اربعین

اربعین؛ نماد وفاداری به جبهه حق

زیارت اربعین در کلام امام حسن عسکری(ع) فقط یک عمل مستحب ساده نیست، بلکه از بزرگ‌ترین شعائر حسینی و از نشانه‌های هویت مؤمنانه، معرفی شده است. اینکه حضرت فرمود: «علامات المؤمن خمس: صلاه إحدی وخمسین، و زیاره الأربعین، و التختّم بالیمین، و تعفیر الجبین، و الجهر ببسم الله الرحمن الرحیم: نشانه‌های مؤمن پنج چیز است: به‌جاآوردن ۵۱ رکعت نماز، خواندن زیارت اربعین، انگشتر به دست راست کردن، پیشانی بر خاک نهادن و بلند گفتن بسم‌الله الرحمن الرحیم»، نشان می‌دهد که اربعین صرفا یک سفر زیارتی نیست، بلکه به هویت دینی و اجتماعی مؤمن، گره خورده است، از همین‌رو اربعین در فرهنگ شیعه به یک نماد زنده از عشق به امام حسین(ع)، پیوند با امامت و وفاداری به جبهه حق، تبدیل شده است؛ نمادی که باید معنای آن را فهمید، نه آنکه فقط تکرارش کرد.

حدیثی که در شرایط فشار صادر شد

اهمیت این حدیث وقتی روشن‌تر می‌شود که فضای صدور آن را ببینیم. امام حسن عسکری(ع) در دوره‌ای این زیارت را برجسته کردند که نه‌تنها در قدرت سیاسی نبودند، بلکه در سامرا زیر مراقبت شدید خلافت عباسی زندگی می‌کردند. پیش‌تر نیز، به‌ویژه در زمان متوکل عباسی، فشار بر زیارت قبر امام حسین(ع) بسیار سنگین بود؛ از تخریب قبر و منع زائران گرفته تا تهدید، جریمه و کنترل مسیر کربلا. طبیعتا در چنین وضعی، تأکید بر «زیارت اربعین» نمی‌تواند صرفا یک توصیه احساسی باشد. این تأکید، راهی برای زنده نگه‌داشتن یاد عاشورا، حفظ هویت شیعی، اعلام وفاداری به امامت و مقاومت فرهنگی دربرابر دشمن است، پس، اربعین از آغاز، درکنار بعدمعنوی، یک پیام اجتماعی و تمدنی نیز داشته است.

اربعین؛ از مناسک تا مقاومت فرهنگی

از دل همین زمینه تاریخی، می‌توان فهمید که اربعین فقط «رفتن» نیست؛ «ایستادن» هم هست. زیارت اربعین، درواقع، تداوم پیام عاشوراست: اینکه مؤمن نباید اجازه دهد یاد امام حسین(ع) در فشارهای سیاسی، فرهنگی یا رسانه‌ای فراموش شود. در این نگاه، زائر اربعین فقط یک مسافر نیست، بلکه حامل یک پیام است. او با قدم‌هایش می‌گوید که حقیقت کربلا زنده است و جبهه حق، خاموش نشده است.
از این‌رو، راهپیمایی اربعین را می‌توان یکی از جلوه‌های مقاومت نرم مؤمنانه دانست؛ مقاومتی که هم عاطفه دارد، هم معرفت، هم هویت. اما همین معنا، ما را به یک نکته مهم می‌رساند: اگر اربعین برای زنده نگه داشتن پیام حسین(ع) است، پس هرجا که حفظ آن پیام در گرو مسئولیت دیگری باشد، باید با همان منطق حسینی تصمیم گرفت.

«جاماندگان» و شوق زیارت

براساس همین تأکیدها و توصیه‌ها، زیارت اربعین چنان در فرهنگ و مناسک شیعه در سراسر دنیا جاری شد که با آنکه همه‌ساله در ایام میانی ماه صفر، خیل دلدادگان مکتب حسینی، سختی‌های راه را به جان می‌خرند و به شوق زیارت سیدالشهدا(ع) به دل جاده می‌زنند تا بیعت خود را با امامشان تجدید کنند، در سال‌های اخیر، کسانی که این توفیق را پیدا نکرده بودند، خود را «جامانده» خطاب می‌کردند و برای تسلای دل بی‌قرار خود و همراهی و هم‌نوایی با آن کاروان، برنامه‌ها و حرکات نمادینی را شکل داده‌اند.
اما آیا این، واقعا «جاماندن» است؟ آیا همیشه جاماندن و به آن زیارت نرسیدن، خسران است؟ اصلا آیا همیشه باید رفت یا گاهی ماندن و انجام وظیفه‌ای دیگر، خود لبیک به حسین(ع) است؟

وقتی تکلیف‌ها باهم تزاحم دارند

اربعین، مدرسه تشخیص تکلیف است، نه صرفا دعوت به حرکت در یک مسیر، بنابراین اگر در شرایطی، این زیارت با وظیفه‌ای قطعی و مهم‌تر تزاحم پیدا کند، باید به شکل دیگری فهمیده شود؛ خصوصا آنکه در فقه و عقل دینی، هر مستحبی در همه شرایط اولویت ندارد. براساس برخی قواعد مسلم فقهی و نیز تصریح برخی استفتائات، در مواقعی مثل خطر جدی برای جان یا امنیت زائر، احتمال ضرر قابل توجه به دیگران، ترک واجب‌های الزام‌آور، ترس از فتنه و درگیری یا حتی غفلت از محتوای اصلی زیارت، توصیه عمومی به سفر مستحب، می‌تواند مقید و مشروط شود. در چنین موقعیت‌هایی، ماندن و انجام وظیفه، نه بی‌توفیقی است و نه عقب‌ماندن از یاد امام حسین(ع)، بلکه گاهی همان «لبیک یاحسین(ع)» به زبان حفظ نظم و امنیت و آرامش و انسجام جامعه، ترجمه می‌شود.

تکلیف امروز ما

مرور حدیث امام حسن عسکری(ع) و شرایط صدور آن، ما را متوجه این نکته می‌کند که امروز، که پس از ترور ناجوانمردانه آقای شهید ایران، جامعه اسلامی در شرایط تهدید، جنگ و آشوب داخلی یا طراحی دشمن برای برهم زدن امنیت و تسلط بر فضای عمومی کشور قرار گرفته است و رهبر رشیدمان بر ضرورت استمرار حضور میدانی «ملت مبعوث» تأکید می‌کنند، ماندن و پاسداری از آرامش، امنیت و انسجام جامعه و ترجیح آن بر زیارت اربعین، حرکت در همان مسیر است.
اگر پذیرفتیم که یکی از کارکردهای مهم زیارت اربعین، حفظ هویت شیعی، زنده نگه‌داشتن حقیقت عاشورا و نوعی مقاومت دربرابر دشمن است، چگونه می‌توان کسی را که با اخلاص و بصیرت، نرفتن را برگزیده و به نیت انجام وظیفه از این سفر بازمانده است، جامانده از کاروان سیدالشهدا(ع) نامید؟

افقی تازه در نگاه به اربعین

روشن است که این سخن به هیچ‌وجه به معنای کم‌اهمیت دانستن اربعین یا خدای نکرده طعن و سرزنش زائران و کاستن از اجر عملشان نیست. سخن از تشخیص تکلیف است؛ تکلیفی که گاه با رفتن ادا می‌شود و گاه با ماندن و آنچه در این میانه مهم است، در جبهه و خیمه حسین(ع) بودن است.
این نگاه، اربعین را کوچک نمی‌کند، بلکه معنای آن را عمیق‌تر می‌سازد. در فرازی از زیارت اربعین می‌خوانیم: «وَ نُصْرَتی لَکُمْ مُعَدَّه... فَمَعَکُمْ مَعَکُمْ لَا مَعَ عَدُوِّکُمْ: من آماده کمک به شما هستم... با شما هستم؛ با شما، نه با دشمن شما!» این جمله، روح اربعین است؛ آمادگی برای نصرت، بنابراین باید گفت امسال برای برخی یا بسیاری از افراد، ماندن و حضور در صحنه داخلی، برای حفظ امنیت، تقویت روحیه عمومی و ناکام گذاشتن طراحی دشمن، مصداق عملی‌تر «لبیک یاحسین(ع)» است و این، نه ترک فرهنگ اربعین، بلکه فهم درست‌تر از پیام اربعین است.

یک تکلیف دوگانه

البته این سخن به معنای تعطیل زیارت نیست؛ خصوصا آنکه امسال، الفت ویژه‌ای بین دو ملت ایران و عراق برقرار شد و دنیا شاهد «جلوه‌ای تمام‌عیار از همدلی و اخوت و هم‌مرامی بین این دو ملت» بود و طبیعتا حضور در آن سرزمین، می‌تواند به صدور پیام مقاومت کمک کند.
بنابراین، هرکه شرایطش را دارد و می‌تواند در هر دو میدان نقش‌آفرین باشد، مسئولیتی مضاعف دارد و لازم است عده‌ای درکنار استمرار حضور فعال خیابانی در حراست از ایران عزیز، خود را برای حضور مؤثر در میدان «کنگره عظیم اربعین» نیز آماده کنند؛ به هر نحوی می‌توانند، در کوتاه‌ترین زمان، خود را به خیل زائران برسانند، تجدیدبیعت کنند و پس از دعا و زیارت از طرف عموم ملت مبعوث، رزمندگان غیور جبهه مقاومت و به‌ویژه مردم صبور خطه جنوب، بلافاصله برگردند.

مهم، با حسین ماندن است

زیارت اربعین از برترین شعائر حسینی است، اما ارزش آن زمانی کامل می‌شود که با فهم تکلیف همراه باشد. اربعین، هم دعوت به عشق است و هم دعوت به بصیرت، هم راه کربلاست و هم راه شناخت مسئولیت، پس گاهی رفتن، خدمت است و گاهی ماندن؛ و مهم این است که انسان در هر دو حالت، با حسین(ع) بماند.
أللّهُمَّ ارزُقْنا شَفاعَه الْحُسَیْنِ یَومَ الْوُرود!

درنگ

خدا، انسان را تنها نمی‌گذارد

حجت‌الاسلام‌والمسلمین علیرضا وکیلی
فعال فرهنگی

انسان موجودی است که برای رسیدن به سعادت، فقط به امکانات مادی نیاز ندارد؛ او در مسیر زندگی با پرسش‌هایی روبه‌روست که پاسخ آن‌ها، سرنوشتش را رقم می‌زند: از کجا آمده‌ام؟ برای چه آفریده شده‌ام؟ راه درست زندگی چیست؟
عقل و تجربه، نعمت‌های بزرگ الهی هستند، اما به‌دلیل محدودیت‌هایشان، نمی‌توانند همه مسیر را به انسان نشان دهند. خداوندی که انسان را برای رسیدن به کمال آفریده، او را بدون راهنما رها نکرده است. تاریخ انبیا و آموزه‌های اهل‌بیت(ع)، نشان می‌دهد که هدایت الهی همیشه با حضور حجت خدا همراه بوده است؛ از پیامبران الهی تا امامانی که ادامه‌دهنده راه آنان هستند.

انسان بدون راهنما نمی‌ماند

عقل انسان، توانایی شناخت بسیاری از خوبی‌ها و بدی‌ها را دارد، اما در شناخت همه ابعاد هستی و مسیر رسیدن به کمال، محدود است. انسان ممکن است تحت‌تأثیر خواسته‌های شخصی، فرهنگ‌های نادرست یا تبلیغات گوناگون، حقیقت را اشتباه تشخیص دهد؛ به همین دلیل، خداوند درکنار عقل، چراغ وحی و هدایت الهی را قرار داده است.
قرآن کریم می‌فرماید: «وَلِکُلِّ قَوْمٍ هادٍ: برای هر قومی، هدایت‌کننده‌ای است.» (رعد، ۷) این آیه نشان می‌دهد که هدایت الهی یک جریان همیشگی در تاریخ بشر است و خداوند، انسان‌ها را در مسیر شناخت حق، بدون راهنما نمی‌گذارد.

امام؛ ادامه مسیر پیامبر(ص)

با رحلت پیامبر اکرم(ص)، نیاز انسان به هدایت الهی پایان پیدا نکرد. جامعه اسلامی همچنان نیاز داشت کسی باشد که حقیقت دین را بشناسد، آن را از تحریف حفظ کند و مسیر صحیح را نشان دهد. اینجاست که مفهوم امامت، معنا پیدا می‌کند.
امام در نگاه شیعه، پیامبر جدید نیست، بلکه ادامه‌دهنده راه پیامبر و حافظ پیام اوست. همان‌گونه که یک متن ارزشمند برای فهم درست، نیازمند تفسیر آگاهانه است، دین نیز برای باقی ماندن در مسیر اصلی خود، نیازمند امامی الهی است.
حضرت امیرالمؤمنین علی(ع) درباره جایگاه اهل‌بیت(ع) می‌فرمایند: «هُمْ مَوْضِعُ سِرِّهِ وَ لَجَأُ أَمْرِهِ: آنان، جایگاه اسرار الهی و پناهگاه فرمان خدا هستند.»

جامعه سرگردان، بدون حجت

تجربه تاریخ نشان داده است که انسان‌ها حتی با داشتن منابع دینی، ممکن است در فهم حقیقت دچار اختلاف شوند. حضور امام، تضمین‌کننده تداوم هدایت است؛ زیرا امام کسی است که به سرچشمه معارف الهی، متصل است و راه درست را برای مردم روشن می‌کند.
امام صادق(ع) می‌فرمایند: «إِنّ الْأَرْضَ لاتَخْلو إلّا وَ فِیهَا إِمامٌ: زمین هرگز خالی از امام نمی‌ماند.» این نگاه، نشان می‌دهد که وجود حجت الهی، نشانه رحمت خداوند بر انسان‌هاست.

مهدی(عج)؛ ادامه همان مسیر هدایت

در نگاه شیعه، زنجیره هدایت الهی با پیامبر اسلام(ص) و اهل‌بیت(ع) ادامه یافت و امروز در وجود حضرت مهدی(عج) امتداد دارد. امام زمان(عج) فقط متعلق به آینده نیست، بلکه حجت زنده خدا در زمان حاضر است. باور به حضور امام، انسان را مسئول‌تر می‌کند. کسی که می‌داند جهان تحت هدایت الهی قرار دارد، تلاش می‌کند خود را برای همراهی با حق آماده کند و در مسیر عدالت و اصلاح قدم بردارد. خداوند، انسان را در این جهان سرگردان و بی‌هدف رها نکرده است. از آغاز آفرینش تا عصر ظهور، یک پیام ثابت وجود دارد: انسان برای رسیدن به حقیقت، نیازمند چراغ هدایت است؛ چراغی که گاهی در قامت پیامبر و گاهی در وجود امام، جلوه کرده است و امروز امید همه منتظران، به طلوع کامل این چراغ در عصر ظهور حضرت مهدی(عج) است.

روزی روزگاری مشهد

نگاهی به نقش «کلوپ مصدق» در فضای سیاسی مشهد پیش از کودتای ۲۸ مرداد

مشهد و فرجام «کاسه داغ‌تر از آش» ملی‌گرایی

مرضیه ترابی| قیام ۳۰ تیر ۱۳۳۱ خورشیدی، می‌توانست در تاریخ معاصر ایران به یک نقطه عطف تبدیل شود. دولت دکتر مصدق در جریان این قیام مورد حمایت کامل مردم قرار داشت و عموم ایرانیان، با هدایت و میدان‌داری آیت‌ا... سیدابوالقاسم کاشانی، برای حمایت از دولت دکتر مصدق (دولت ملی) به میدان آمدند؛ اقدامی که قوام‌السلطنه و دربار را با وجود استفاده از سیاست مشت آهنین، عقب راند و یک پیروزی راهبردی را نصیب نهضت ملی کرد.

پیروزی مذکور اما دوام چندانی نیافت؛ ظاهرا باور دکتر محمد مصدق این بود که حمایت همه جانبه مردم از وی در قیام ۳۰ تیر، جنبه شخصی داشته‌است.

مصدق در پاسخ به نامه آیت‌ا... کاشانی در مرداد سال ۱۳۳۲ خورشیدی که در آن مصدق را از قریب‌الوقوع بودن یک کودتا بیم داده بود، نوشت: «مرقومه حضرت آقا زیارت شد. اینجانب مستظهر به پشتیبانی ملت ایران هستم». در واقع، دستاوردهای قیام ۳۰ تیر، درست از روز پس از قیام دچار اضمحلال شد. برخلاف باور عموم، دکتر مصدق چندان طبع دموکراتیک نداشت.

او در دوران نخست‌وزیری خود، بدیهی‌ترین مبانی حکومت‌های مبتنی بر دموکراسی را نادیده گرفت؛ تقاضای اختیار قانون‌گذاری از مجلس که اصل تفکیک قوا را نقض و اساس مشروطه را با نقصان روبه‌رو می‌کرد و از طرف دیگر، برگزاری رفراندوم برای دور زدن مجلس شورای ملی و در نهایت انحلال آن، در زمره اشتباهات راهبردی دکتر محمد مصدق قرار داشت.

اشتباهاتی که باعث شد به تدریج دوستانش را از دست بدهد و طرف‌دارانش از او ناامید شوند و در نهایت، در جریان کودتای ۲۸ مرداد ۱۳۳۲ خورشیدی، او را در کوران حوادث تنها بگذارند.

با چنین تدابیری، دستاوردهای نهضت ملی شدن صنعت نفت، یکی پس از دیگری برباد رفت و ایران، دوباره به درون عصر استبداد و دیکتاتوری فروغلتید.

در مشهد نیز، با وجود تکاپوهای بسیار علاقه‌مندان به نهضت، دوقطبی‌سازی و چندقطبی‌سازی، کار را مانند دیگر نقاط ایران به بیراهه‌ای تاریک کشاند. درست در زمانی که انگلیس با همکاری آمریکا به دنبال براندازی بود، احزاب سیاسی داخلی در پی جدال‌های خود بودند. سفارت بریتانیا که برنده اصلی این نزاع بیهوده و در واقع جنگ رسانه‌ای سنگین بود، بر این اختلافات دامن می‌زد و به دنبال «یارکشی» در میان نیروهای سیاسی بود.

در این بحبوحه، در مشهد، مرکزی برای فعالیت‌های حزبی توسط «صادق بهداد»، لیسانسیه حقوق و وکیل دادگستری تأسیس شد که داعیه حمایت از دولت ملی را داشت.

او نام این مرکز را «کلوپ مصدق» گذاشت و به این ترتیب، سلسله جنبان برخی تعارضات و درگیری‌ها در مشهد شد. مطالعه بر روی تاریخچه و عملکرد کلوپ مصدق در مشهد، نشان می‌دهد که این جریان چگونه با نقش‌آفرینی در تنش‌های سیاسی دوران خود و سوگیری‌های منتج به ستیز سیاسی در میان مردم، شرایط را برای تداوم فعالیت طرف‌داران نهضت ملی شدن صنعت نفت سخت کرد و در حالی که مدعی حمایت از این جریان بود، تیشه به ریشه آن کوفت.

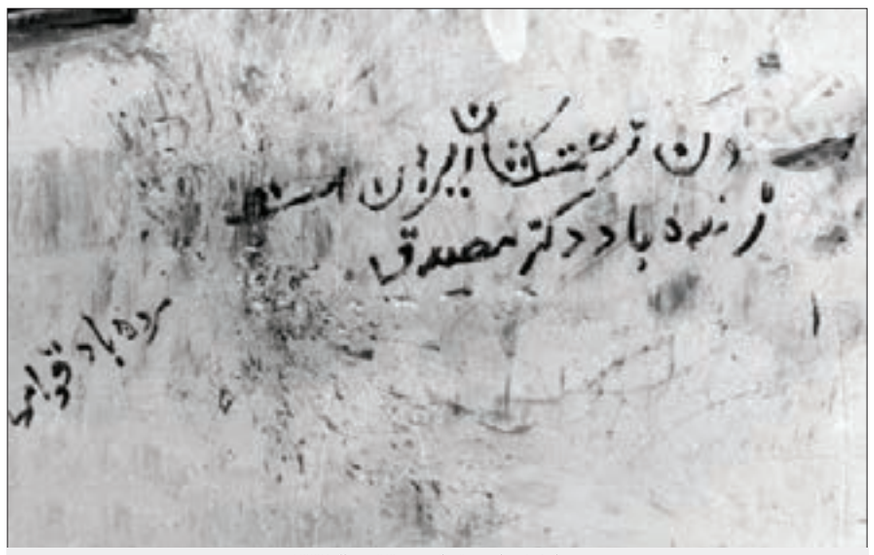

دیوار نوشته ای در تهران، روز ۳۰ تیر سال ۱۳۳۲

اجتماع مردم تهران در روز ۳۰ تیر سال ۱۳۳۲

تصویری از دکتر محمد مصدق

روایت تولد یک «کلوپ»

تأسیس کلوپ مصدق در مشهد به دی‌ماه سال ۱۳۳۰ خورشیدی و ماه‌های ابتدایی نخست‌وزیری دکتر مصدق باز می‌گردد. صادق بهداد و گروهی از افرادی که به طرف‌داری افراطی از دکتر مصدق شهرت داشتند، روز ۳۰ دی و در محل «اتحادیه سادات حسینی» مشهد، تأسیس این کلوپ را اعلام کردند. کلوپ مصدق به حزب یا جریان خاصی تعلق نداشت و ظاهرا تمام افراد و جریان‌هایی که طرف‌دار مصدق بودند، می‌توانستند در آن فعالیت و از امکاناتش استفاده کنند؛ هرچند که مرامنامه کلوپ دست‌کم تا آبان‌ماه سال بعد علنی نشد! با این حال، بهداد و دوستانش با یک مشکل مهم روبه‌رو بودند؛ فعالیت آن‌ها قانونی نبود! یعنی این کلوپ بدون طی کردن مراحل قانونی و صرفا بر اساس جوّ سیاسی حاکم بر کشور، اسباب بقا و موجودیت خود را تأمین می‌کرد.

در کمیته تأسیس کلوپ، افرادی مانند دکتر میردامادی از حزب ایران، غزنینی از حزب پان‌ایرانیست، سپهری از حزب زحمتکشان، شهیدی از سازمان مردان مبارز و احمد خیامی از سازمان سادات حسینی حضور داشتند. آن‌ها از همان ابتدا، بنا را بر درگیری‌های لفظی و فیزیکی با جریان حزب توده در مشهد گذاشتند.

کلوپ طبق نامه شماره ۳۷۰ خود (مورخ ۲۵ آبان ۱۳۳۱ خورشیدی) که متن آن را دکتر حسین الهی در کتاب «احزاب و سازمان‌های سیاسی در خراسان» آورده‌است، خطاب به وزارت کشور به عنوان نهاد رسمی و حکومتی برقراری آرامش و نظم در ایران، هشدار می‌دهد: «اگر مأمورین شهربانی قادر نیستند که یک عده توده‌ای خائن را مجازات و از این شهر مقدس بیرون کنند ما خودمان می‌توانیم این کار را انجام دهیم و نخواهیم گذاشت یک مشت دزد و چریک و مشرک بخواهند در مملکت اخلال [کنند] و [کشور را] به سوی [مرام] کمونیستی بکشانند و قوام نصیری‌ها و اقبال‌ها از نعمت‌ها بهره‌مند شوند ...»

این رویکرد، تعارض آشکاری با آنچه دکتر مصدق در تریبون رسمی عنوان می‌کرد، داشت. نکته مهم دیگر این بود که کلوپ مصدق، با وجود رویکردهای ظاهری ضدانگلیسی و برگزاری سخنرانی‌ها و تجمع‌هایی با این رویکرد و رویه، در عمل تنها به تقابل آشکار با حزب توده در مشهد مشغول بود و این درگیری، اصلی‌ترین برنامه اعضای کلوپ را در مراسم‌های مختلف تشکیل می‌داد.

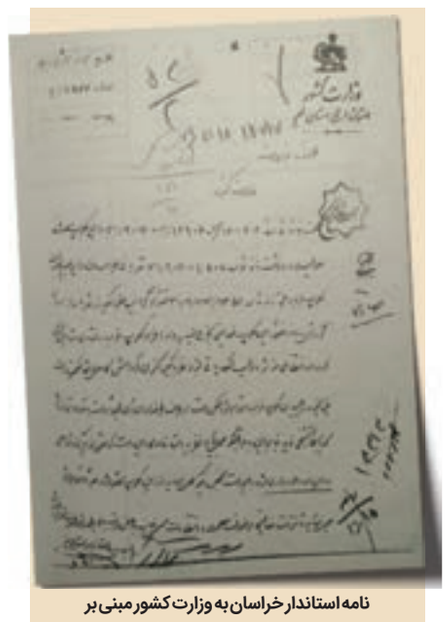
نامه استاندار خراسان به وزارت کشور مبنی بر ضرورت مداخله نکردن در تعطیلی کلوپ مصدق برای جلوگیری از بروز اغتشاش

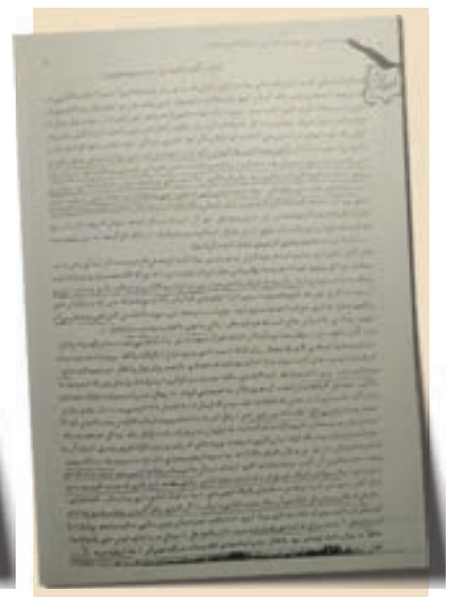
نامه جمعی از مالکان به دکتر مصدق درباره اقدامات کلوپ و درخواست برای رسیدگی به مسئله

نامه دکتر مصدق به وزارت کشور برای جلوگیری از فعالیت کلوپ مصدق

هم‌نوایی بحران‌ساز

تلاش جدی کلوپ مصدق برای تقابل با جریان حزب توده در مشهد، هر چند با خواست عمومی مردم شهر هم‌خوانی داشت و در واقع دغدغه‌های آن‌ها را درباره توسعه مرام اشتراکی مورد توجه قرار می‌داد، اما در شرایط بحرانی و پرآشوب پس از قیام ۳۰ تیر که با توسعه فعالیت‌های شبکه جاسوسی بریتانیا در ایران همراه بود، بیشتر آب را به آسیاب دشمنان نهضت می‌ریخت و به دست آن‌ها برای کوبیدن برنامه‌های دولت، بهانه می‌داد.

می‌دانیم که مقارن این دوره، تکاپوی انگلیسی‌ها برای ساقط کردن دولت، به ویژه بعد از قیام ۳۰ تیر و عقب‌نشینی دربار، شدت یافته بود و کشف اسناد «خانه سدان» نشان داد که موج رسانه‌ای سازمان‌دهی شده از سوی سفارت و کنسولگری‌های انگلیس در تهران و دیگر نقاط کشور – و از جمله در مشهد – چگونه با تبلیغ «نفوذ جریان چپ» در بدنه حکومت، به دنبال اقناع آمریکایی‌ها برای کنار گذاشتن تردید و ورود به فضای نهایی کودتاست. بنابراین، هم‌سویی ظاهری کنش‌های کلوپ با خواسته‌های عمومی، به معنایی تلاش برای تقویت نهضت و بقای آن نبود. در واقع همان تندروی‌هایی که در نهایت کار دولت دکتر مصدق را در پایتخت به سقوط کشانید، در کلوپ مصدق نیز، به شکل بارزی وجود داشت.

اعضای کلوپ که مشی سیاسی واحدی نداشتند، خود را دشمن توده‌ای‌ها می‌خواندند، اما در عمل نسخه‌هایی برای ایجاد آشوب تجویز می‌کردند که از روی دست توده‌ای‌ها بازنویسی شده بود.

بازخوانی یک نامه مهم

اوایل سال ۱۳۳۲ خورشیدی، جمعی از مالکین زمین مشهد در نامه‌ای به دکتر مصدق خواستار جلوگیری از فعالیت‌های کلوپ که به صورت غیرقانونی بقا داشت و وزارت کشور هم از اقدامات آن جلوگیری نمی‌کرد، شدند. در این نامه به گوشه‌ای از فعالیت‌های میدانی اعضای کلوپ که متشکل از وابستگان احزاب مختلف ملی‌گرا در مشهد بود، اشاره شده و آمده‌است: «شما را به وجدانتان قسم که این نامه را تا آخر بخوانید ... مالکین، مستأجرین و کشاورزان برای ازدیاد تولید سعی می‌کنند و گروهی دست به فعالیت منفی علیه این طبقه زده و با سخنرانی‌های پی‌درپی و تبلیغات در دهات، زارعین را علیه مالکین می‌شورانند، به‌طوری که مستأجر یا مالک از ترس رعیت جرئت ندارد که حتی یک شب در ده خود بخوابد و زارع هم در کمال خوف است و شما می‌دانید که رعیت ایران صدی صد بی‌سواد است، گرسنه هم که هست، حداقل زندگی را هم ندارد و با عصبانیت به زندگی روزمرهٔ خود ادامه می‌دهد و حال تحریک می‌شود و دست به اقداماتی می‌زند که به ضرر خود تمام خواهد شد و دیگر برداشتی وجود نخواهد داشت و آن وقت می‌فهمد که حتی یک دینار از مال مالک به او نمی‌رسد و از کلوپ مصدق هم کاری به نفع او ساخته نیست و این همان چیزی است که همسایه‌های شمالی و جنوبی ما به سود خود می‌خواهند و وقتی غله نایاب یا کمیاب شد، آقایان انگلیسی‌ها به مقصود خود می‌رسند و کاری است که کلوپ مصدق در مشهد با تبلیغات پی‌درپی خود علیه مالکین انجام می‌دهد و نمی‌گذارد که این دو طبقه مولد به تولید مشغول باشند و بر اثر این تبلیغات زهرآگین و سخنرانی‌های بی‌مسئولیت شیرازهٔ امور از هم گسیخته و زارع به داروغه، دشتبان و حتی مالک وقعی نمی‌گذارد و حتی دوش و شیرهای حمام و آب‌انبارها را می‌کنند و خانه‌ها را به عنوان این که مال مالکین است خراب می‌کنند و شیشه‌های آن‌ها را می‌شکنند، در حالی که خود آن‌ها در این خانه سکونت دارند.»

این وضعیت باعث شد که از دفتر نخست‌وزیری دستور تعطیلی کلوپ مصدق به مشهد ارسال شود. با این حال، استاندار خراسان در نامه‌ای به دفتر نخست‌وزیر، به تاریخ سوم دی‌ماه ۱۳۳۱ خورشیدی، ضمن اطلاع دادن درباره محدود شدن فعالیت‌های کلوپ، می‌نویسد: «فعلا این کلوپ فعالیتی به خرج نمی‌دهد و از افراد کلوپ مزبور رفتاری مشاهده نمی‌شود که در امور انتظامی مؤثر و موجب شکایاتی بشود. نظر به این‌که اکنون آرامش کامل در شهر حکمفرماست چنانچه در برچیدن کلوپ مزبور اقدام شود ممکن است از طرف طرف‌داران آن مجددا دست به اقداماتی زده شود که ایجاد تشنج نماید. بنابراین با مراقبتی که به عمل می‌آید، نظر استانداری این است که فعلا اقدام مؤثر به عمل نیاید تا نتوانند فعالیتی برخلاف مصلحت و انتظامات بنمایند.» از گزارش استانداری پیداست که آن‌ها در عمل قادر به مهار فعالیت کلوپ مصدق نبودند یا اصولا تمایلی به انجام این کار نداشتند. مدتی بعد از این نامه، تکاپوهای کلوپ مجددا آغاز و دردسرهای پیشین تکرار شد.

فرجام کلوپ و درس‌های تاریخی آن

واقعیت آن بود که گروه‌های منتسب به کلوپ مصدق، فاقد نفوذ مردمی لازم برای فعالیت‌های گسترده و مؤثر سیاسی بودند. جریان ملی‌گرا، علی‌رغم های و هوی بسیاری که داشت، به حمایت علما و مردم نیازمند بود و به همین دلیل می‌کوشید موقعیت‌هایی را برای توسعه محبوبیتش فراهم کند. این رویه، به شکل مخالفت صریح با حزب توده و درگیری فیزیکی با این جریان در مشهد که مورد نفرت عموم و علما بود، بروز و ظهور پیدا می‌کرد. با این حال، مسئله اینجا بود که جریان‌های عموما مذهبی مانند «کانون نشر حقایق اسلامی» و «انجمن پیروان قرآن»، تمایلی به همراهی با کلوپ نداشتند و ترجیح می‌دادند مسیری متفاوت را برای ابراز افکارشان پیش بگیرند. همین موضوع، از ضریب نفوذ کلوپ در مشهد کاست. دکتر حسین الهی درباره فرجام کلوپ می‌نویسد: «کلوپ مصدق با وجود دستورات نخست‌وزیری به راه خود می‌رود ... روزگار کلوپ مصدق با کودتای ۲۸ مرداد پایان می‌یابد و گروه‌های طرف‌دار شاه در حالی که داد و فریاد و فحش و دشنام می‌دهند به تاراج کلوپ می‌پردازند و می‌خوانند: صادق بهداد، بوقش رو به باد داد!»

کشف تاریخ

درباره روایتی تاریخی که در یک عکس به یادگار مانده است

۲ سیاست‌مدار، ۲ سرنوشت مشابه

ترابی| محمدولی اسدی، ملقب به «مصباح‌السلطنه»، از رجال شناخته شده تاریخ مشهد است. او بین سال‌های ۱۳۰۹ تا ۱۳۱۴ خورشیدی نایب‌التولیه آستان قدس رضوی بود. اسدی پیش از آنکه به عنوان نایب‌التولیه منصوب شود، سه دوره نماینده مجلس شورای ملی بود و با کمک خاندان عَلَم، به نمایندگی از سیستان انتخاب می‌شد. اسدی در دوران فعالیت رضاخان سردارسپه، در حلقه طرف‌داران و نزدیکان وی قرار گرفت. پسرش با دختر محمدعلی فروغی ازدواج و به این ترتیب، ارتباطات خود را در تهران هم مستحکم کرد.

او و «تدیّن»، همراه با تیمورتاش و نصرت‌الدوله فیروز برای رسیدن رضاخان به سلطنت و تبدیل شدن وی به رضاشاه، تلاش زیادی کردند. اسدی بعد از به قدرت رسیدن رضاخان، پاداش همکاری و همراهی با وی را گرفت؛ او علاوه بر کسب امتیاز استخراج زغال‌سنگ در خراسان، در سال ۱۳۰۹ خورشیدی به عنوان نایب‌التولیه آستان قدس تعیین شد و در این سمت، قدرت زیادی به دست آورد. اما از آنجا که رضاشاه قدرت اطرافیانش را بر نمی‌تابید، با اسدی سر ناسازگاری گذاشت.

بعد از سرکوب قیام مسجد گوهرشاد در تیرماه سال ۱۳۱۴ خورشیدی و در پی گزارش فتح‌ا... پاکروان، استاندار خراسان و رقیب سیاسی اسدی مبنی بر مماشات وی با متحصنان، رضاشاه که به دنبال بهانه‌ای برای برکناری اسدی می‌گشت، دستور عزل و محاکمه وی را صادر کرد.

مصباح‌السلطنه در ۲۹ آذرماه سال ۱۳۱۴ خورشیدی به جوخه اعدام سپرده شد و پیکرش را در گورستان تازه تأسیس گلشور دفن کردند. بعد از شهریور ۱۳۲۰ خورشیدی و با تلاش فرزندان وی، جسد اسدی از گورستان عمومی به حرم رضوی انتقال یافت و در این مکان دفن شد. تصویری که در کشف تاریخ امروز می‌بینید، مربوط به دی‌ماه سال ۱۳۰۴ خورشیدی است و جمعی از اعضای هیئت رئیسه مجلس را نشان می‌دهد. محمدولی اسدی، نفر نشسته، اول از سمت راست است. نفر نشسته کنار او، میرزارضا افشار مباشر، نخستین نماینده ارومیه در مجلس شورای ملی است که از نزدیکان و یاران سیدحسن تقی‌زاده محسوب می‌شد.

جالب است که میرزارضا افشار نیز که بعدها در دوره رضاشاه مدتی وزیر راه و سپس استاندار اصفهان شد و از طرف‌داران سردارسپه در دوره نخست‌وزیری او بود، همان عاقبتی را پیدا کرد که اسدی دچار آن شد؛ منتها افشار از مرگ قسر در رفت. او را تا پس از شهریور ۱۳۲۰ از خدمات دولتی منفصل کردند. مدتی به زندان افتاد و تبعید شد. افشار بعدها شرکت هواپیمایی ملی ایران را بنیان‌گذاری و آن را در ۱۳۲۳ خورشیدی افتتاح کرد. فرجام بسیاری از طرف‌داران رضاخان سردارسپه، پس از به قدرت رسیدن او و تبدیل شدنش به رضاشاه همین‌گونه بود!

شهرآرا
SHAHRARANEWS.IR
سال هفدهم
۳ شنبه
۳۰ تیر ۱۴۰۵
۰۶ صفر ۱۴۴۸
شماره ۴۸۱۳
Mashhadchehreh.ir
Photoshahr.ir
سایت شهرآرا نیوز را با اسکن این کد دنبال کنید
میثاق‌نامه اخلاق حرفه‌ای
روزنامه فرهنگی- اجتماعی- اطلاع‌رسانی
صاحب امتیاز شهرداری مشهد
مدیرمسئول سید میثم موسوی‌مهر
سردبیر سید سجاد طلوع هاشمی
نشانی: خیابان کوهسنگی ابتدای کوهسنگی ۱۵
دفتر مرکزی ۵-۰۵۱-۳۷۲ ۸۸۸۸۱
نمابر ۰۵۱-۳۸۴۹۰۳۸۴
روابط عمومی ۰۵۱-۳۸۴۸۳۷۵۲
شماره پیامک ۳۰۰۰۷۲۸۹

اوقات شرعی مشهد

اذان ظهر	۱۱:۳۸:۰۰	غروب آفتاب	۱۸:۴۶:۰۰	اذان مغرب	۱۹:۰۶:۳۵
نیمه شب شرعی	۲۲:۴۷:۰۰	اذان صبح فردا	۰۲:۴۸:۰۰	طلوع آفتاب فردا	۰۴:۲۹:۵۹

طرح روز

خلیج فارس خانه ما

طرح: زینب بدری

کوچه

وحدت شکنی بعد از تأکید رهبر انقلاب بر وحدت!

غلامرضا نبی اسدی
روزنامه نگار

پیام رهبر معظم انقلاب که جان مایه آن تأکید مؤکد بر وحدت بود، ساعت ۲۰ شنبه ۲۷ تیر، منتشر شد.

خبرگزاری ها و پایگاه های خبری تا حدود ۲۰:۰۵ دقیقه آن را بارگذاری کردند و روی خروجی فرستادند. باز تعریف مؤکد ضرورت وحدت بود به عنوان امر مقدس به این بیان صریح و بی نیاز از تفسیر و تحلیل؛ «از جمله اصولی ترین امور در این برهه، اصرار بر وحدت کلمه و اتحاد مقدّس در همه سطوح مردم و مسئولان و در تمام عرصه ها برای تحقّق آرمان های بلند انقلاب اسلامی و تأمین عزّت و استقلال ایران عزیز خصوصا در برابر دشمن جنایتکار و حیله گر آمریکایی است.»

حضرت آیت ا... مجتبی حسینی خامنه‌ای، این مفهوم ضروری را در فراز بعدی پیام هم، تکراری درس آموز و الزام آور کردند؛ « همان گونه که پیش از این مکررا و مؤکدا تذکر داده شد، صیانت از وحدت و پرهیز از تفرقه و تنازع، اختلافات سیاسی و برجسته کردن تفاوت های اجتماعی وظیفه همگانی است.»

با این بیان، تکلیف را مشخص و وظیفه را روشن تر از روز یافتند اهل خرد. باورمندان به ولایت فقیه، تکلیف خود را یافتند. حتی کسانی که نسبت خود را با ولایت فقیه تنها در «التزام» تعریف می کنند هم فهمیدند که باید پای کار «اتحاد مقدس» از پنداشته ها و دلخواسته ها و حتی منافع فردی و گروهی خود بگذرند. حق هم همین است. به این داشتم فکر می کردم که ساعت ۲۲:۲۶ یعنی بیش از دو ساعت بعد از انتشار پیام رهبری، یک پیامک دریافت کردم از عزیزی که جانشین گروهان ما در عملیات بیت المقدس ۲ بود با این متن کوتاه؛ «سلام. اگر مقدور هست، شبکه ۴، هم اکنون....»

اول فکر کردم خودش در برنامه است، گفتم حرف های آقای فرمانده را بشنویم، اما قصه چیز دیگری بود. بنده خدایی داشت صحبت می‌کرد آن هم از نوعی که با روح و تصریح پیام مکتوب رهبر انقلاب در تعارضی آشکار بود. نه قلم را به تکرار گفته های او خسته می کنم و نه ذهن مبارک مخاطب را درگیر تکرار کلمات اختلاف انگیز. فقط تعجب خودم را و دیگر هم کلامانم را کلمه می کنم در دو ساحت؛ اول اینکه رسانه ملی به قاعده باید بیشترین التزام را به منویات رهبر انقلاب داشته باشد چه رسد به کلام صریح و فصل الخطاب ایشان، اما آنچه پخش شد با تولید اختلاف، در تضاد با نگاه و کلام حضرت ایشان بود. چرایی اش را ان شاءا... کسی بپرسد و مسئولان رسانه ملی پاسخ دهند، اما نکته دوم؛ وقتی این فرد و هم کردارانش در موضوعات امروز، چیزهایی می گویند که ما خود در زیست خویش به خلاف بودن آن رسیده ایم، وقتی امروز را تحریف می کنند با دیروز های دور چه خواهند کرد؟ بیان تاریخ و تحلیلشان از وقایع صدر اسلام چقدر با واقعیت همراه خواهد بود؟ وقتی چنین افرادی تریبون می یابند و چنان می گویند که خود به ناراست بودن آن واقفیم. قطعا در پذیرش گفتار تاریخی شان هم اما و اگر خواهیم داشت. نسل جوان که خیلی وقت است حساب خود را از این قبیل افراد جدا کرده است. هزینه اش را هم متأسفانه مذهب و منبر و محراب می دهد. خدا به خیر کند عاقبت همه ما را. خدا ایران شهیدان را از گزند دشمنان و بدخواهان و بدرفتاران حفظ فرماید. آمین!

اول شخص

تک خال* ایرانی

یادی از جلیل زندی، یکی از موفق ترین خلبان های دنیا در نبرد هوا به هوا و از چهره های فراموش نشدنی ۸ سال دفاع مقدس هم‌زمان با روز خلبان

مریم شیعه زاده|این بالا، آن طور که از روی زمین به نظر می رسد، آرام و آبی نیست. از درون کابین کوچک و فشرده، زمین تنها حجم مبهم و قهوه ای رنگی است که در پایین دست پهن می شود. تمام جهان پیش رو، در گردش چند عقربه، صدای خش دار و بریده بریده بی سیم و نقطه های سبزرنگ و لرزان روی صفحه رادار خلاصه می شود. او خلبان ۱۴-f است. مردی که هراژگاهی این غول فلزی، سنگین و پیچیده را از روی باند، بلند می کند تا جنگنده های عراقی را که برای بمباران شهرها، پایگاه ها و شریان های اقتصادی ایران برخاسته اند، شکار کند. در آن سال ها، عراقی ها از این پرنده کشیده و تیزبین دل خوشی نداشتند. او بارها میگ-۲۱، میگ-۲۳، سوخو-۲۲ و میراژهای آن ها را هدف گرفته بود اما با گذشت زمان، بازی تغییر کرد. شکار میراژهای تازه نفس و مجهز عراقی در سال های پایانی جنگ، یک مأموریت معمولی نبود. میراژها سریع تر، مدرن تر و مجهز به تسلیحات روز بودند. آن هم در حالی که ایران، خسته از سال ها نبرد و محصور در حصار سخت تحریم ها، با کمبود شدید قطعات و موشک ها دست وپنجه نرم می کرد. او در تمام هشت سال جنگ، این پرنده آهنی را سرپا نگه داشت و به پرواز درآورد. در فضای گرگ ومیش کابین، او بارها در کسری از ثانیه میان حمله به دشمن و حفظ جنگنده نایاب خود، دست به انتخاب زد. با احتیاط نزدیک می شد، زاویه ها را می سنجید و اگر احتمال اصابت کم بود، اولویت را به بقای هواپیما و دوری از چنگال موشک های عراقی می داد. پیروزی واقعی او اغلب در حادثه هایی بود که رخ ندادند. در بمب هایی که روی خانه ها فرود نیامدند. در پالایشگاه هایی که نسوختند و در آژیرهای قرمزی که به صدا درنیامدند.

از کلبه روستایی تا کابین جنگنده

جلیل زندی اردیبهشت ۱۳۳۰ در گرمسار متولد شد. پدرش، عزت ا...، تکنیسین راه آهن بود و مادرش، گوهرتاج خانم، به خانه داری روزگار می گذراند. جلیل، پسر یک کارمند فنی و زحمت‌کش بود که با هوش و سرسختی ذاتی اش، راه خود را به پیچیده ترین و پیشرفته ترین کابین نیروی هوایی باز کرد. او ابتدا به عنوان همافر و نیروی فنی وارد ارتش شد اما سقف پروازش بلندتر از این ها بود. به کار فنی بسنده نکرد. دوره سخت خلبانی را گذراند، هدایت ۴-f فانتوم را آموخت و سرانجام برای پرواز با تامکت برگزیده شد. جنگنده ای گران بها و راهبردی که سپردنش به یک خلبان، نیازمند تسلط فنی عمیق، خونسردی پولادین و قدرت تصمیم‌گیری غیرمعمول بود. وقتی در شهریور ۱۳۵۹ شیپور جنگ نواخته شد، زندی در نخستین روز مهرماه در عملیات بزرگ و حماسی «کمان ۹۹» به آسمان برخاست. در آن روز، شمار زیادی از جنگنده های ایرانی برای درهم کوبیدن پایگاه های دشمن از مرز گذشتند. تامکت ها باید مانند سپری زنده، آسمان را برای بازگشت هواپیماها ضربتی امن نگه می داشتند، مهاجمان را دور می کردند و از شاهراه اقتصادی کشور یعنی خارک و تأسیسات نفتی محافظت می کردند.

سال ها بعد، او به درجه سرتیپ دومی رسید و معاونت طرح و برنامه نیروی هوایی را بر عهده گرفت. با این همه، سرنوشت مردی که بارها از سد موشک های حرارتی و راداری گریخته بود و آسمان را به زانو درآورده بود، در زمین رقم خورد. در سال ۱۳۸۰ و در سن ۴۹ سالگی، خودرو او در جاده کوهستانی هراز، حوالی رودهن، با یک کامیون تصادف کرد. جلیل زندی و همسرش، زهرا محب شاهدین، در این سانحه جان باختند تا سه پسرشان با خاطره پدری که برترین خلبان ۱۴-f تاریخ جهان بود، تنها بمانند.

سنگینی غریب

بیش از چهار دهه از آن روزها می گذرد و امروز، دوباره آسمان ایران آرام و آبی نیست. صدای بمب های صوتی، خروش پدافندها در دل شب و اخبار حمله های هوایی، فاصله میان خاطرات جنگ هشت ساله و واقعیت اکنون را به مویی بند کرده است. در میان این همه الگوریتم و هوش مصنوعی در اتاق های جنگ، هنوز درون کابین جنگنده ها، خلبانانی ایرانی نشسته اند که نامشان کمتر شنیده می شود. شاید سال ها بعد، وقتی اسناد این روزها و شب ها از طبقه بندی محرمانه خارج شوند، بفهمیم چه کسانی در این شب های پرالتهاب از باند برخاسته اند، چه مسیرهای تاریک و هولناکی را پیموده اند و چند بار با چراغ های روشن هشدار موشک، پرنده خود را روی باند نشانده اند.

فعلا بیشتر آن ها بی نام اند، سایه هایی در لباسی ضخیم که در نور ضعیف و سرخ رنگ کابین، بندهای صندلی را محکم می کنند. حقیقت پرواز همان است. هرقدر هم که جنگنده های امروزی هوشمند و مدرن باشند، باز هم در ارتفاع چند هزارپایی، لحظه ای فرا می رسد که بار سنگین یک تصمیم حیاتی، درست مثل روزگار زندی، روی شانه های تنها یک انسان سنگینی می کند. خلبانی که ماسک اکسیژن را روی صورتش محکم می کند و خوب می داند که انتهای این مأموریت، یا فریب دادن موشک دشمن و بازگشت به زمین است یا نامی که فردا صبح در یک اطلاعیه چند خطی خوانده خواهد شد. سنگینی غریب پشت فرمان جنگنده، تا همیشه همان باقی می ماند.

*** خلبان تک خال به خلبانی گفته می شود که توانسته باشد در نبردهای هوایی دست کم پنج فروند هواپیمای دشمن را سرنگون کند**

رهبر شهید مقابل ظلمی که به زندی شد ایستادند

فریدون علی مازندرانی که یکی از خلبانان ماهر ایران در دوران دفاع مقدس بود؛ می‌گوید: در زمان فرماندهی شهید عباس بابایی به عنوان فرمانده پایگاه هشتم شکاری، او به عنوان جانشین شهید بابایی انتخاب می‌شود اما مازندرانی به این دلیل که باور داشت جلیل زندی ناعادلانه و با بی‌مهری در زندان است، این پست را نمی‌پذیرد.

ماجرا از این قرار بود؛ جلیل زندی که کارش را خوب می‌دانست؛ برای انجام یکی از عملیات‌ها با مافوقش مخالفت می‌کند و بعد به اتهام سرپیچی در زمان جنگی به زندان می‌افتد و حتی حکم اعدام برایش صادر می‌شود! اما چندی بعد فریدون علی مازندرانی به همراه فرمانده‌شان حسن افغان طلوعی به محضر رئیس جمهور وقت آیت ا... خامنه‌ای می‌رسند، ایشان پس از شنیدن شرح ماوقع و بی‌مهری هایی که بر زندی رفته بود، فی الفور دستور آزادی بی قید و شرط این خلبان وظیفه شناس کشور را صادر می‌کنند.

منبع: خبرگزاری فارس

جنوبِ جنگ

قسمت اول

تنظیم شدن با موج های شرجی جنوب

سلمان نظافت یزدی
شاعر و روزنامه نگار

بازی انگلیس و فرانسه دیوانه وار بود. ما از رادیو می شنیدیم و گزارشگر از توصیف موقعیت عقب افتاده بود و نمی توانست هیچ گلی را درست و حسابی شرح بدهد. وضعیت گزارشگر، من را یاد خودمان می انداخت که از گزارش موقعیت و این روزها عقب افتاده ایم. (حالا البته دلایل و ریشه هایی دارد که نوشتنش در این جاده پرافت وخیز سخت است و حتی صلاح نیست، اما می توان غلبه نگاه امنیتی را به عنوان مهم ترین نکته درنظر گرفت.)

اوضاع نت در جاده خوب نبود و گاهی که وصل می شد خبرها را چک می کردم. ما یعنی یک تیم چهارنفره؛ عکاس، تصویربردار و راننده روزنامه بعد از کلی ماجرا راه افتاده بودیم تا خودمان را به بندرعباس و جنوب برسانیم. اینکه چرا می رفتیم دلایل مشخصی حداقل برای خود من نداشت، یعنی دلایلی داشتم اما شاید مهم ترینش این بود که لااقل به خودمان ثابت کنیم، وقتی تن ایران در جنوب زخمی می شود خراسان و تهران و کردستان هم نگران می شوند.

دوستان زیادی پیام می دادند که دقیقا برنامه تان چیست؟ و ما هم به شوخی و جدی جواب می دادیم. میان پیام های مختلف، یک پیام از همه جالب تر بود، «لعنتی چه شبی هم رفتی!» به نظر خودم حتی دیر هم شده بود، ما روز پنجم حملات به جنوب، تازه راه افتاده بودیم.

ضرباتمان به اردن گویا دیوانه را دیوانه تر کرده بود و دوستانمان ترس داشتند که ماجرای حضور زمینی، جدی شده باشد یا ترامپ وحشی تر از روزهای پیش که پل و آب شیرین کن و جاده و برج رادیویی را با موشک زده است دوباره بیفتد به جان زیرساخت های وطن.

عکس: سعید گلی/شهرآرا

همان چیزی که چند ماه قبل تهدید کرده بود که می زند و از تمدن ساقطمان می کند و آن شوخی های جالب روز پاکیزگی و شب حمام و... تمام فضای مجازی را برداشت و نشان داد که این روحیه طنازی واقعا ما را تا اینجا خوب جلو آورده است.

هرچند که آن موقع هم عده ای بودند به آن هایی که نگران زیرساخت شده بودند فحاشی کردند و زیرساخت به مادون فحششان بود، که حق ندارید نگران نیروگاه و جاده باشید و بعدا بهترش را می سازند. هرچند که هیچ‌گاه تکلیف این بعد مجهول و آن گروه مجعول مشخص نشد و بعید است که مشخص بشود. حالا که ما راهی جنوب بودیم و انگلیس و فرانسه تصمیم گرفته بودند بهترین بازی جام ۲۰۲۶ را رقم بزنند و فیلم بردار فوتبالی_ رئالی ما حیران تماشای بازی مانده بود. برای اینکه مشکلش را به همان روش قدیمی کیشلوفسکی که در یکی از فیلم هایش می گوید اگر می خواهی دندان دردت را فراموش کنی باید یک اتو را بچسبانی به صورتت تا درد دندان فراموش شود، حل کنم، گفتم؛ بندرعباس گویا در روز چندساعت برق ندارد و چند ساعت آب ندارد و شب ها خوف پرتابه (این هم از آن کلماتی است که معلوم نیست از کجا آمده است و کارکردش نوعی تخفیف اوضاع است و البته کمی شاید برای شهرهایی که درگیرش هستند روی مخ باشد) دارند و او خودش را مشغول تماشای ستاره های کویر کرد.

نسبت به چندماه پیش که همین مسیر را برای رسیدن به میناب آمدیم جاده بسیار خلوت تر است و جایی از راه بعد از راور به همسفران گفتم جوری سکوت و خلوت است که انگار ما فراموش شده ایم!

لعنت به فراموشی یا حس فراموشی، چیزی که مردمان جنوب چند روز پیش درگیرش بودند. آن ها می خواستند و می خواهند در وضعیت خوف و خیلی کم رجا برای سؤال آیا جنگ در جنوب ایران ربطی به ایران و سایر شهرهای کشور ندارد، پاسخی پیدا کنند.

ما مشهدی ها سال ها پیش این سؤال را پاسخ داده ایم. گواه همین شهرک عرب ها که از جنگ هشت ساله میزبان جنوبی ها و اهوازی ها شد و حالا بدل شده به سفیر فرهنگی و اقلیمی و هر زمان دلمان برای جنوب تنگ می شود کج می‌کنیم سمت فلافل و ماهی تازه و ته لنجی ها... بله، اما سؤال ها آدم را هیچ‌گاه رها نمی کنند و همین سؤال هاست که زندگی را پیچیده می کنند.

جاده این بار طولانی تر بود و مقصد شب های پرسروصدایی داشت. ما با روشن شدن هوا از کرمان عبور کردیم و ساعتی بعد وارد هرمزگان شدیم، شرجی و دمای ۴۰ درجه ما را ذوب می کرد و همراهان اذیت بودند و باز هم مجبور شدم حکیمانه بگویم، جنوب و شرجی موجی دارد که باید خودت را با آن کوک کنی تا همه چیز راحت تر پیش برود...

پل ها و تونل های موشک خورده نزدیک بندر منتظر ما بودند...